



# Município de Saudade do Iguaçu

ESTADO DO PARANÁ

CNPJ 95.585.477/0001-92

Telefax: (46) 3246-1166 - www.saudadedoiguacu.pr.gov.br / E-mail: prefeitura@saudadedoiguacu.pr.gov.br

Rua Frei Vito Berscheid, 708 - 85.568-000

Saudade do Iguaçu

Paraná

RECIBO DE RETIRADA DE EDITAL PELA INTERNET  
PREGÃO PRESENCIAL N.º 046/2022  
PROCESSO N.º 079/2022

Razão Social:	
CNPJ N.º :	Ins. Estadual:
Endereço:	
E-mail:	
Cidade:	Estado:
Telefone:	CEP:
Pessoa para contato:	
Recebemos, através de solicitação no e-mail: licitacoespsmsi@yahoo.com.br nesta data, cópia do instrumento convocatório da licitação acima identificada.	
Para recebimento do kit proposta, para fins de preenchimento da <b>proposta digital</b> , as empresas interessadas devem preencher os campos solicitados abaixo relacionados de acordo com o contrato social, para cadastro no sistema com finalidade de gerar o kit proposta.	
REPRESENTANTE LEGAL DA EMPRESA:	
CPF:	
RG:	
Nº DO REGISTRO DA JUNTA COMERCIAL/CARTÓRIO DE REGISTRO:	
DATA DO REGISTRO:	
DATA DE INÍCIO DAS ATIVIDADES DA EMPRESA:	
PORTE DA EMPRESA:	
(Local), ____/____/____	
_____ Assinatura e Carimbo com CNPJ da Empresa	

Senhor Licitante,

Visando a comunicação futura entre a Prefeitura Municipal de Saudade do Iguaçu e essa empresa, solicito de Vossa Senhoria preencher o recibo de entrega do edital e remeter à Divisão de Licitações e Contratos por meio do Fax (046) 3246-1166 ou e-mail: [licitacoespsmsi@yahoo.com.br](mailto:licitacoespsmsi@yahoo.com.br).

A não remessa do recibo exime a Divisão de Licitações e Contratos da comunicação de eventuais retificações ocorridas no instrumento convocatório, bem como de quaisquer informações adicionais.

Saudade do Iguaçu, 08 de junho de 2022.



# *Município de Saudade do Iguaçu*

**ESTADO DO PARANÁ**

CNPJ 95.585.477/0001-92

Telefax: (46) 3246-1166 - [www.saudadedoiguacu.pr.gov.br](http://www.saudadedoiguacu.pr.gov.br) / E-mail: [prefeitura@saudadedoiguacu.pr.gov.br](mailto:prefeitura@saudadedoiguacu.pr.gov.br)

Rua Frei Vito Berscheid, 708 - 85.568-000

Saudade do Iguaçu

Paraná

---

**MUNICIPIO DE SAUDADE DO IGUAÇU - PR  
DEPARTAMENTO DE ADMINISTRAÇÃO  
COMISSÃO PERMANENTE DE LICITAÇÃO**

**PROCESSO Nº 079/2022  
EDITAL PREGÃO PRESENCIAL SRP Nº 046/2022**

Registro de Preços para aquisição futura de materiais e utensílios de limpeza/produtos de higienização, gêneros alimentícios e utensílios para copa e cozinha, destinados para manutenção das Secretarias Municipais, e materiais de limpeza (distribuição gratuita) para atender ao Programa de Apoio à Agricultura Familiar da Secretaria Municipal de Agricultura (Lei nº 1438 de 05 de outubro de 2021 e decreto nº 182 de 24 de novembro de 2021), conforme condições, especificações, valores e estimativas de consumo constantes no Anexo I e nos termos do edital e seus anexos, e para fornecimento de acordo com as necessidades da Administração Municipal.



# Município de Saudade do Iguaçu

ESTADO DO PARANÁ

CNPJ 95.585.477/0001-92

Telefax: (46) 3246-1166 - www.saudadedoiguacu.pr.gov.br / E-mail: prefeitura@saudadedoiguacu.pr.gov.br

Rua Frei Vito Berscheid, 708 - 85.568-000

Saudade do Iguaçu

Paraná

MUNICIPIO DE SAUDADE DO IGUAÇU – PR.  
DEPARTAMENTO DE ADMINISTRAÇÃO  
COMISSÃO PERMANENTE DE LICITAÇÃO  
PROCESSO Nº 079/2022  
EDITAL N.º 046/2022  
PREGÃO PRESENCIAL – SRP  
LICITAÇÃO EXCLUSIVA PARA MEI, ME e EPP

## 1 – PREÂMBULO

O Município de Saudade do Iguaçu – PR, por intermédio do Departamento de Administração, mediante o(a) Pregoeiro(a), designado(a) por Portaria, torna público para conhecimento dos interessados que na data, horário e local abaixo indicados fará realizar licitação na modalidade de PREGÃO PRESENCIAL, objetivando o Registro de Preços para aquisição futura de materiais e utensílios de limpeza/produtos de higienização, gêneros alimentícios e utensílios para copa e cozinha, destinados para manutenção das Secretarias Municipais, e materiais de limpeza (distribuição gratuita) para atender ao Programa de Apoio à Agricultura Familiar da Secretaria Municipal de Agricultura (Lei nº 1438 de 05 de outubro de 2021 e decreto nº 182 de 24 de novembro de 2021), conforme condições, especificações, valores e estimativas de consumo constantes no Anexo I e nos termos do edital e seus anexos, e para fornecimento de acordo com as necessidades da Administração Municipal, conforme descrito neste Edital e seus Anexos:

Tipo de Licitação: **MENOR PREÇO POR ITEM**

Data: **23/06/2022**.

Horário: **09:00 horas**

Local: Sala de Reunião da Prefeitura Municipal

Rua Frei Vito Berscheid, nº. 708.

CEP 85568-000 – Saudade do Iguaçu – Paraná

O procedimento licitatório que dele resultar obedecerá, integralmente, a Lei Federal nº 10.520, de 17 de julho de 2002 e Decreto Municipal nº 124/2019 de 24 de setembro de 2019, publicado no D.O.M. que regulamenta a modalidade do Pregão, Decreto Municipal nº 034/2020 de 03 de março de 2020, publicado no D.O.M que institui o sistema de registro de preços e no que couber a Lei 8.666/93 com suas alterações, Lei Complementar nº 123/2006, Lei Complementar nº 147/2014 e Lei Municipal Complementar nº. 19/2015 e demais normas pertinentes ao procedimento licitatório e ao objeto licitado.

**1.1 – A ENTREGA DOS ENVELOPES PROPOSTA E DOCUMENTAÇÃO** deverá ser feita até o dia 23/06/2022, até **às 09:00 horas**, no Setor de protocolo da Prefeitura Municipal de Saudade do Iguaçu, Estado do Paraná.

**1.2 - A ABERTURA DA PRESENTE LICITAÇÃO** dar-se-á em sessão pública, a ser realizada no dia 23/06/2022, **às 09:00 horas**, de acordo com a legislação vigente mencionada no preâmbulo deste Edital.

**1.3 -** Na hipótese de ocorrer feriado ou fatos que impeçam a realização da sessão pública, fica a mesma adiada para o primeiro dia útil imediato, no mesmo local e hora, ou em outro a ser definido.



# Município de Saudade do Iguaçu

ESTADO DO PARANÁ

CNPJ 95.585.477/0001-92

Telefax: (46) 3246-1166 - [www.saudadedoiguacu.pr.gov.br](http://www.saudadedoiguacu.pr.gov.br) / E-mail: [prefeitura@saudadedoiguacu.pr.gov.br](mailto:prefeitura@saudadedoiguacu.pr.gov.br)

Rua Frei Vito Berscheid, 708 - 85.568-000

Saudade do Iguaçu

Paraná

## 2 – OBJETO

2.1 – A presente licitação tem por objeto a seleção de propostas visando o Registro de Preços para aquisição futura de materiais e utensílios de limpeza/produtos de higienização, gêneros alimentícios e utensílios para copa e cozinha, destinados para manutenção das Secretarias Municipais, e materiais de limpeza (distribuição gratuita) para atender ao Programa de Apoio à Agricultura Familiar da Secretaria Municipal de Agricultura (Lei nº 1438 de 05 de outubro de 2021 e decreto nº 182 de 24 de novembro de 2021), conforme condições, especificações, valores e estimativas de consumo constantes no Anexo I e nos termos do edital e seus anexos, e para fornecimento de acordo com as necessidades da Administração Municipal.

2.1.1 - Compõem esta Convocação Geral, além das condições específicas, constantes do corpo do Edital, os seguintes documentos:

2.1.1.1 - Anexo I - Descrição dos Itens a serem Registrados e demais Informações;

2.1.1.2 - Anexo II - Modelo de Carta de Credenciamento;

2.1.1.3 - Anexo III - Modelo de Declaração de Idoneidade;

2.1.1.4 - Anexo IV - Modelo de Declaração de Cumprimento dos Requisitos de Habilitação;

2.1.1.5 - Anexo V - Modelo de Declaração de Observância ao disposto no Inciso XXXIII do Artigo 7º da CF;

2.1.1.6 – Anexo VI – Declaração de micro empresa;

2.1.1.7 – Anexo VII - Declaração de comunicação de ocorrência de inexistência de fato superveniente impeditivo à Habilitação;

2.1.1.8 – Anexo VIII- Minuta da Autorização de Compra;

2.1.1.9 – Anexo IX – Minuta da Ata de Registro de Preços;

2.1.1.10 - Anexo X – Decreto de Implantação do Sistema de Registro de Preços.

2.1.1.11 – Anexo XI – ORIENTAÇÕES PARA GERAÇÃO/REDAÇÃO DA PROPOSTA DE PREÇOS EM PROGRAMA ESPECÍFICO DO MUNICÍPIO

2.1.1.12 – Anexo XII – Termo de Recebimento de Edital;

## 3 – AQUISIÇÃO DO EDITAL

3.1 - O presente edital e demais informações encontram-se à disposição para verificação por parte dos interessados junto à Equipe de Apoio, no Setor de Licitações, na Rua Frei Vito Berscheid, nº 708 - CEP 85.568-000 – Saudade do Iguaçu, Estado do Paraná, de segunda a sexta-feira, das 08:00 às 12:00 e das 13:00 às 17:00 horas, ou pelo **Fone/Fax: (46) 3246-1166**.

3.2 – O presente edital poderá ser baixado no site da prefeitura municipal, na página: [saudadedoiguacu.pr.gov.br/licitacoes.php](http://saudadedoiguacu.pr.gov.br/licitacoes.php), ou pessoalmente no dpto. de licitações.

3.3 - Para geração do arquivo proposta da proponente solicitante é obrigatória a apresentação do RECIBO DE RETIRADA DO EDITAL ou uma cópia quando a solicitação for pessoalmente ou escaneada via e-mail: [licitacoespsmsi@yahoo.com.br](mailto:licitacoespsmsi@yahoo.com.br) do contrato social, cartão CNPJ, Ins. Estadual e dados do representante legal da empresa como nome completo, endereço, RG e CPF.

## 4 – DA REPRESENTAÇÃO E DO CREDENCIAMENTO

4.1. O credenciamento dos licitantes interessados em participar do certame será feito impreterivelmente, às 09:00 horas.



# Município de Saudade do Iguaçu

ESTADO DO PARANÁ

CNPJ 95.585.477/0001-92

Telefax: (46) 3246-1166 - www.saudadedoiguacu.pr.gov.br / E-mail: prefeitura@saudadedoiguacu.pr.gov.br

Rua Frei Vito Berscheid, 708 - 85.568-000

Saudade do Iguaçu

Paraná

4.2. Para fins de credenciamento junto ao pregoeiro, o representante da licitante deverá estar munido de: (trazer em mãos, fora dos envelopes).

a) credenciamento específico (conforme modelo anexo II);

a.1.) no caso de sócio da empresa, proprietário, dirigente ou assemblado, deverá apresentar cópia do Estatuto Social ou Contrato Social em vigor **PODENDO SER SUBSTITUIDO POR CONTRATO SOCIAL CONSOLIDADO OU CERTIDÃO SIMPLIFICADA DA JUNTA COMERCIAL ATUALIZADA** com data não inferior a 60 dias da data de abertura da presente licitação, no qual estejam expressos os poderes para exercer direitos e assumir obrigações em decorrência de tal investidura.

a.2.) Ser for credenciado deverá apresentar documento comprovando que a pessoa que esta lhe dando poderes esta qualificada, através de procuração e constando no Estatuto Social Contrato Social em vigor, no qual estejam expressos os poderes para exercer direitos e assumir obrigações em decorrência de tal investidura.

b) A **DECLARAÇÃO DE PLENO ATENDIMENTO AOS REQUISITOS DE HABILITAÇÃO** não deve integrar os ENVELOPES PROPOSTA DE PREÇOS e DOCUMENTOS DE HABILITAÇÃO, constituindo-se em documento a ser fornecido separadamente; fica facultada a utilização do modelo constante do ANEXO IV.

c) Declaração da empresa que é micro empresa conforme Lei Complementar nº 123/2006, conforme modelo (anexo VI). A **DECLARAÇÃO DE MICROEMPRESA OU EMPRESA DE PEQUENO PORTE, SE FOR O CASO, SERÁ RECEBIDO EXCLUSIVAMENTE NESTA OPORTUNIDADE, ACOMPANHADA PELA CERTIDÃO SIMPLIFICADA DE MICRO EMPRESA OU EMPRESA DE PEQUENO PORTE ATUALIZADA, EXPEDIDA PELA JUNTA COMERCIAL DO ESTADO DA SEDE DA LICITANTE.**

d) carteira de identidade;

e) Termo de recebimento do Edital (conforme modelo anexo XII).

4.3 – Cada licitante terá um único representante nesta licitação que, por sua vez, somente poderá representar uma única empresa licitante.

## 5 – CONDIÇÕES DE PARTICIPAÇÃO NA LICITAÇÃO

5.1 - **SOMENTE PODERÃO PARTICIPAR DO PRESENTE PROCESSO EMPRESAS ENQUADRADAS COMO MEI, ME E EPP CONFORME LEI GERAL Nº123/2006 E LEI COMPLEMENTAR 147/2014, do ramo de atividade pertinente ao objeto da contratação** e que atenderem a todas as exigências constantes deste Edital e seus Anexos.

5.2 - Os licitantes arcarão com todos os custos decorrentes da elaboração e apresentação de suas propostas.

5.3 – Não será admitido o encaminhamento de proposta e de documentação por telex, facsímile e/ou Internet.

5.4 – Os interessados, até o dia, hora e local fixados no item 1.1, deverão entregar a proposta comercial e os seus documentos de qualificação/habilitação, em envelopes distintos e devidamente fechados, com as seguintes identificações na parte externa:

EDITAL N.º 046/2022– PREGÃO PRESENCIAL

ENVELOPE A - PROPOSTA DE PREÇO



# Município de Saudade do Iguaçu

ESTADO DO PARANÁ

CNPJ 95.585.477/0001-92

Telefax: (46) 3246-1166 - www.saudadedoiguacu.pr.gov.br / E-mail: prefeitura@saudadedoiguacu.pr.gov.br

Rua Frei Vito Berscheid, 708 - 85.568-000

Saudade do Iguaçu

Paraná

PROPONENTE:.....

ENDEREÇO:.....

FONE/FAX.....

CGC/CNPJ:.....

EDITAL N.º 046/2022 – PREGÃO PRESENCIAL  
ENVELOPE B – DOCUMENTOS DE HABILITAÇÃO

PROPONENTE: .....

ENDEREÇO:.....

FONE/FAX:.....

CGC/CNPJ: .....

**5.5 – É vedada a participação direta ou indireta nesta licitação de:**

**5.5.1 –** Empresas que não se enquadrem na condição de MEI, microempresas e empresas de pequeno porte.

**5.5.2 -** pessoa física;

**5.5.3 -** empresa em regime de subcontratação, ou ainda, em consórcio; **5.5.4 -** empresa que possua restrições quanto à capacidade técnica ou operativa, personalidade e capacidade jurídica, idoneidade financeira e regularidade fiscal;

**5.5.4 -** Que estejam sob falência, recuperação judicial ou extrajudicial, ou concurso de credores ou insolvência, em processo de dissolução ou liquidação, ressalvado se amparados por certidão emitida pela instância judicial competente, certificando sua aptidão financeira para participar de procedimento licitatório, nos termos da Lei n.º 8.666, de 1993;

**5.5.5 -** empresa que esteja, por qualquer motivo, com suspensão do direito de licitar ou contratar com a Administração Pública, Direta ou Indireta, Federal, Estadual ou Municipal, desde que o ato tenha sido publicado no Diário Oficial da União, do Estado ou do Município, pelo Órgão que o praticou;

**5.5.6 -** empresa que tenha sido declarada inidônea para contratar com a Administração Pública, Direta ou Indireta, Federal, Estadual ou Municipal, desde que o ato tenha sido publicado no Diário Oficial da União, do Estado ou do Município, pelo Órgão que o praticou.

**5.5.7 –** Servidor, dirigente do órgão ou responsável pela licitação, que tenha participação direta ou indireta como licitante. Considera-se como participação indireta, a existência de qualquer vínculo de natureza técnica, comercial, econômica, financeira ou trabalhista.

**5.5.8.** Que tenham incompatibilidade negocial com o Município, nos termos da Constituição Federal e da Lei 8.666/93, bem como conforme interpretação do Tribunal de Contas do Estado do Paraná.

**5.5.9.** Estrangeiras que não estão estabelecidas no território nacional.

**5.6 -** O proponente deve entregar os envelopes no Setor de protocolo, no endereço citado no preâmbulo, até a data e horário máximo estipulado, não sendo permitido atraso, mesmo que involuntário, considerando-se como horário de entrega o protocolado pelo pregoeiro.



# Município de Saudade do Iguaçu

ESTADO DO PARANÁ

CNPJ 95.585.477/0001-92

Telefax: (46) 3246-1166 - www.saudadedoiguacu.pr.gov.br / E-mail: prefeitura@saudadedoiguacu.pr.gov.br

Rua Frei Vito Berscheid, 708 - 85.568-000

Saudade do Iguaçu

Paraná

5.7 - O pregoeiro com auxílio da equipe de apoio, fará consulta por meio eletrônico junto ao sítio do Tribunal de Contas do Estado do Paraná, verificando se a mesma foi declarada inidônea por algum ente público, caso seja comprovado tal ato, a mesma estará impossibilitada de licitar ou contratar com a Administração Pública, e havendo necessidade, será juntado cópia do processo administrativo do ente público que declarou a licitante inidônea junto ao processo em epígrafe.

## 6 - DA PROPOSTA COMERCIAL

6.1 – A proposta comercial – **Envelope A**, deverá ser entregue em meio digital (CD) e impressa em 01 (uma) via, sem emendas, rasuras, acréscimos ou entrelinhas, devidamente datada, assinada e rubricada todas as folhas pelo representante legal do licitante proponente. Deverá ser elaborada considerando as condições estabelecidas neste edital e seus anexos, observando-se o quantitativo de cotação de quantidade e o preço máximo unitário por item (Anexo I). **Não deverão ser cotados serviços que não atendam às especificações mínimas previstas no Anexo I, sob pena de desclassificação.**

6.1.1 - Apresentar MARCA no item cotado sob pena de desclassificação no referido item.

6.1.2 - As propostas em meio digital deverão ser entregues exclusivamente em CD, não sendo aceito em Pen Drive ou outra forma.

6.2 – Os preços deverão ser cotados em moeda nacional (não se admitindo cotação em moeda estrangeira), limitada a 02 (duas) casas após a vírgula. O preço máximo unitário de cada item encontra-se indicado no Anexo I do presente edital.

6.3 – Nos preços deverão estar incluídas todas as despesas com frete, impostos, taxas, tributos, seguros e todos os demais encargos necessários ao fornecimento do objeto licitado e entregue conforme cronograma da Prefeitura Municipal, sendo que o proponente será responsável por quaisquer ônus decorrentes de marcas, registros e patentes ao objeto cotado.

6.4 – **Prazo de entrega:** os produtos deverão ser entregues conforme solicitação e cronograma da Secretaria de Administração, no almoxarifado da prefeitura no prazo de até 05 (cinco) dias úteis após o recebimento da respectiva ordem de compra, ordem de fornecimento ou outro instrumento equivalente, independentemente de ausência ou especificação de forma diversa na proposta, com carimbo e assinatura da Comissão Especial de Recebimento que será criada especialmente para esta licitação.

6.5 - **Prazo de validade:** a proposta terá validade durante todo o período do registro de preços, independentemente de ausência ou especificação diversa. O prazo de validade do registro de preços será de 12 meses, desde que pesquisa prévia de mercado comprovadamente não revele preços inferiores àqueles registrados, excetuando-se por exemplo, liquidações ou promoções.

6.6 - **Validade dos produtos:** os produtos a serem entregues deverão ter validade mínima de 90 (noventa) dias, contada a partir da entrega, excetuando-se os produtos perecíveis.

6.7 - A apresentação da proposta comercial implica na aceitação plena e total das condições deste Edital, sujeitando-se o licitante às sanções previstas no art. 87 da Lei n.º 8.666/93 e suas alterações, combinado com o art. 7º, da Lei n.º 10.520/2002.



# Município de Saudade do Iguaçu

ESTADO DO PARANÁ

CNPJ 95.585.477/0001-92

Telefax: (46) 3246-1166 - www.saudadedoiguacu.pr.gov.br / E-mail: prefeitura@saudadedoiguacu.pr.gov.br

Rua Frei Vito Berscheid, 708 - 85.568-000

Saudade do Iguaçu

Paraná

## 7 – Amostras e/ou bulas e/ou catálogos:

7.1 – As amostras e/ou catálogos, quando exigidos, de acordo com o estabelecido no Anexo I, deverão ser apresentadas sem ônus para a Administração, conforme as condições abaixo:

7.1.1 - A Licitante interessada em participar dos itens do processo licitatório deverá apresentar 01 (uma) amostra dos relacionados no **LOTE 01**/itens 01; 04; 16; 17 e 59 constantes do Anexo I deste Edital.

7.1.2 - As amostras deverão ser apresentadas após a fase de classificação das propostas e somente pelo licitante provisoriamente classificado em primeiro lugar.

7.1.3 - A(s) amostra(s) apresentada(s) pela licitante ofertante do melhor preço, será analisada pelos servidores da Secretária Municipal de Administração e Secretaria Municipal de Educação, que emitirá Laudo de Análise de Amostra(s).

7.1.4 - A licitante vencedora deverá entregar, em até 02 dias, uma amostra do LOTE 01/itens 01; 04; 16; 17 e 59, conforme o item arrematado no certame, para análise e aprovação da Secretária Municipal de Administração/Secretaria Municipal de Educação, sendo o local de entrega das amostras a Rua Frei Vito Berscheid, nº 708 Sala de Licitações.

7.1.4.1 – Sugere-se que as proponentes classificadas em 1º lugar apresentem no dia da sessão as amostras dos produtos, visando dar maior celeridade ao processo licitatório e reduzindo custos para o envio das amostras posteriormente.

7.1.5 - Após a análise da amostra, os servidores municipais emitirão Laudo de Análise de Amostra, devidamente justificando os aspectos técnicos do material, de acordo com os seguintes critérios:

- **Qualidade do material;**
- **Especificações nos termos do Edital;**
- **Aspectos técnicos;**
- **Durabilidade;**

7.1.6 - A amostra que estiver de acordo com o solicitado no edital será aprovada.

7.1.7 - A amostra que não estiver de acordo com o solicitado no edital será desclassificada.

7.1.8 - Após a desclassificação da proponente por reprovação da amostra, será solicitada amostra do licitante remanescente, subsequente obedecendo à ordem de classificação no certame, até que se encontre aquela que atenda integralmente os requisitos e as exigências estabelecidas no edital.

7.1.9 - Após análise e aprovação da amostra, a proponente habilitada será convocada para assinar o contrato.

7.1.10 - As amostras ficarão retidas no município sendo que no ato da entrega do objeto, os materiais deverão conter as especificações constantes da amostra apresentada.

7.1.11 - Os itens enviados a título de amostra não serão descontados do quantitativo registrado no Contrato Administrativo.





7.2 - Serão desclassificadas as opções para fornecimento de produtos não aprovados ou que não condizem com o solicitado pela Administração.

## 8 – DO JULGAMENTO DAS PROPOSTAS E DOS LANCES

8.1 - As propostas comerciais serão abertas pelo Pregoeiro e Equipe de Apoio, em ato público, no dia, horário e local estabelecidos no preâmbulo deste Edital, observado o subitem 1.2.

8.2 - Abertos os envelopes contendo as propostas, o Pregoeiro e os membros da Equipe de Apoio rubricarão todas as folhas e demais documentos que integram as propostas comerciais apresentadas pelos licitantes e verificarão suas conformidades com os requisitos estabelecidos no edital, desclassificando-se as tecnicamente incompatíveis.

8.3 - Serão desclassificadas as propostas que não atenderem às exigências deste Edital, sejam omissas ou apresentem irregularidades ou defeitos capazes de dificultar o julgamento.

8.4 – O processo de julgamento das propostas será efetuado em conformidade com o Anexo I **por item**. Serão classificados, pelo Pregoeiro, para etapa de lances, o licitante que apresentar proposta com menor preço e os demais licitantes que apresentarem propostas com preços até 10% (dez por cento), superior àquela de menor preço.

8.4.1 – Caso não seja verificado, no mínimo, 03 (três) propostas escritas nas condições do item 8.4, serão classificadas as melhores propostas, até o máximo de 03 (três) propostas.

8.5 – Em seguida, iniciar-se-á a etapa de apresentação de lances verbais, pelos proponentes, que deverão ser formulados de forma sucessiva, em valores distintos e decrescentes.

8.6 - O Pregoeiro convidará individualmente os licitantes classificados, de forma sequencial, a apresentar lances verbais, a partir do autor da proposta classificada de maior preço e os demais, em ordem decrescente de valor.

8.7 - A desistência em apresentar lance verbal, quando convocado pelo Pregoeiro, implicará na exclusão do licitante da etapa de lances verbais e na manutenção do último preço apresentado pelo licitante, para efeito de ordenação das propostas.

8.8 - Caso não se realizem lances verbais, será verificada a aceitabilidade entre a proposta escrita de menor preço e o valor estimado para a contratação.

8.9 - Declarada encerrada a etapa competitiva e ordenadas as propostas, o Pregoeiro examinará a aceitabilidade da primeira classificada, quanto ao objeto e valor.

8.10 - Para fins de julgamento das propostas, o Pregoeiro e sua Equipe de Apoio levarão em conta o critério de Menor preço Unitário, nos termos do inciso X do art. 4º, da Lei n.º 10.520/2002.



# Município de Saudade do Iguaçu

ESTADO DO PARANÁ

CNPJ 95.585.477/0001-92

Telefax: (46) 3246-1166 - www.saudadedoiguacu.pr.gov.br / E-mail: prefeitura@saudadedoiguacu.pr.gov.br

Rua Frei Vito Berscheid, 708 - 85.568-000

Saudade do Iguaçu

Paraná

**8.11** – Caso a proposta de menor preço não seja aceitável, será desclassificada e o Pregoeiro examinará as ofertas subsequentes, na ordem de classificação, até a apuração de uma proposta válida.

**8.12** – No caso de absoluta igualdade de duas ou mais propostas escritas, para fins de ordenação dos lances, adotar-se-ão os critérios definidos no § 2º, do art. 45, da Lei n.º 8.666/93, com as modificações decorrentes da Emenda Constitucional n.º 06 de 15.8.95.

**8.13** - Não será considerada qualquer oferta ou vantagem não prevista neste Edital e seus Anexos.

**8.14** – Nas situações previstas nos itens **8.8 e 8.9**, o Pregoeiro poderá negociar diretamente com o licitante para que seja obtido preço melhor.

**8.15** – No presente certame, serão registradas as propostas válidas dos proponentes classificados por item, na ordem de sua classificação.

**8.16** – Declarada a proposta vencedora, será examinada a documentação de habilitação.

## 9 – DA HABILITAÇÃO

**9.1** - O envelope **B**, contendo a documentação relativa à habilitação, deverá conter:

### 9.1.1. HABILITAÇÃO JURÍDICA

**9.1.1.2.** Registro comercial, para empresa individual;

**9.1.1.3.** Estatuto Social ou Contrato Social e últimas alterações ou certidão simplificada emitida pela Junta Comercial ou ainda contrato social consolidado.

\*No caso da alínea **9.1.1.3.** deverá apresentar declaração que não houve mais alteração contratual até a presente data, caso não apresente certidão simplificada ou consolidada.

**Obs:** Os documentos que já tiverem sido entregues no credenciamento torna desnecessária sua apresentação no envelope de habilitação.

**9.1.1.4.** Decreto de autorização, em se tratando de empresa ou sociedade estrangeira em funcionamento no país, e ato de registro ou autorização para funcionamento expedido pelo órgão competente, quando a atividade assim o exigir.

**9.1.1.5.** Cópia do Alvará em vigência compatível com o objeto.

**9.1.1.6.** Alvará de Vigilância sanitária.

### 9.1.2. REGULARIDADE FISCAL E TRABALHISTA

**9.1.2.1.** Prova de inscrição no Cadastro Nacional de Pessoa Jurídica (**CNPJ**) em plena validade;

**9.1.2.2.** Certidão de regularidade perante a Fazenda do Município sede da empresa licitante;

**9.1.2.3.** Certidão de regularidade perante a Fazenda do Estado da empresa licitante;

**9.1.2.4.** Certidão Negativa de Débitos Relativos a Tributos Federais e a Dívida Ativa da União;

**9.1.2.5.** Prova de Regularidade ou Certidão, expedida pela Caixa Econômica Federal, com a finalidade de comprovar a inexistência de débitos junto ao Fundo de Garantia por Tempo de Serviço - FGTS;

**9.1.2.6.** prova de inexistência de débitos inadimplidos perante a Justiça do Trabalho, mediante a



# Município de Saudade do Iguaçu

ESTADO DO PARANÁ

CNPJ 95.585.477/0001-92

Telefax: (46) 3246-1166 - www.saudadedoiguacu.pr.gov.br / E-mail: prefeitura@saudadedoiguacu.pr.gov.br

Rua Frei Vito Berscheid, 708 - 85.568-000

Saudade do Iguaçu

Paraná

apresentação de certidão negativa de débitos trabalhistas (CNDT).

9.1.2.7. Comprovante de inscrição estadual.

## 9.1.3. QUALIFICAÇÃO ECONÔMICO-FINANCEIRA

9.1.3.1. Certidão negativa de falências ou recuperação judicial, expedida pelo Distribuidor da sede da pessoa jurídica, com validade máxima de 60 dias corridos (Para o Município de Saudade do Iguaçu: apresentar somente certidão de Chopinzinho).

## 9.1.4. DECLARAÇÕES

9.1.4.1. Declaração de que não emprega menores de 18 (dezoito) anos em trabalhos noturnos e menores de 16 (dezesseis) anos em qualquer trabalho, salvo na condição de aprendiz, a partir de 14 (quatorze) anos, conforme Lei nº. 9.854/99. (conforme modelo no **ANEXO V** deste Edital).

9.1.4.2. Declaração da Proponente, de que não pesa contra si, ato declaratório de inidoneidade expedida por órgão da Administração Pública de qualquer esfera do Governo, de acordo com o modelo do Anexo III;

9.1.4.3. O proponente deve se comprometer, sob as penalidades cabíveis, em comunicar a ocorrência de fato superveniente impeditivos à habilitação (conforme modelo de declaração, Anexo VII), deste Edital.

9.2 - Os documentos referidos no item 9, pertinentes à Habilitação poderão ser apresentados em original ou por qualquer processo de cópia autenticada por cartório competente e estar com a data em vigor no dia da abertura dos envelopes;

9.2.1 - Os documentos solicitados no item nº 9, serão anexados ao processo Licitatório;

9.2.2 - Todos os documentos solicitados deverão estar em pleno vigor na data de abertura dos envelopes;

9.2.3 - Não será aceitos protocolos de entrega em substituição aos documentos requeridos no presente Edital;

9.2.4 - Os documentos relacionados nesta Seção, referir-se-ão sempre à jurisdição do local de domicílio da sede do proponente;

9.2.5 - As empresas participantes que não apresentarem todos os documentos exigidos no presente Edital, ou que apresentarem incompletos, incorretos ou com a validade expirada, serão **inabilitadas**, não se admitindo, em hipótese alguma, complementação posterior, após o horário indicado para a apresentação dos envelopes de habilitação.

9.3 – Os documentos assinados digitalmente deverão estar acompanhados de informações com emprego de certificado digital emitido no âmbito da ICP-Brasil de acordo com o Decreto 8.539/2015 e que possibilitem a sua conferência de autenticidade via on-line.

## 10 – DA ADJUDICAÇÃO

10.1 – A falta de manifestação imediata de motivada da intenção de interpor recurso, importará na decadência do direito de recorrer, competindo ao PREGOEIRO adjudicar o(s) objeto(s) do certame à (s) proponente(S) declarada(s) vencedora(s).



# Município de Saudade do Iguaçu

ESTADO DO PARANÁ

CNPJ 95.585.477/0001-92

Telefax: (46) 3246-1166 - www.saudadedoiguacu.pr.gov.br / E-mail: prefeitura@saudadedoiguacu.pr.gov.br

Rua Frei Vito Berscheid, 708 - 85.568-000

Saudade do Iguaçu

Paraná

**10.2** – Existindo recurso(s) e constatada a regularidade dos atos praticados e após a decisão do(s) mesmo(s), a autoridade competente deve, se for o caso, praticar o ato de adjudicação do(s) objeto(s) do certame à(s) proponente(s) vencedora(s).

## 11 – SUSPENSÃO OU CANCELAMENTO DOS PREÇOS

**11.1** - Os preços registrados poderão ser suspensos ou cancelados nos seguintes casos:

**a)** pela Administração Municipal, quando for por este julgado que o fornecedor esteja definitiva ou temporariamente impossibilitado de cumprir as exigências da licitação que deu origem ao registro de preços ou pela não observância das normas legais;

**b)** pelo fornecedor, quando, mediante solicitação por escrito, demonstrar que está definitiva ou temporariamente impossibilitado de cumprir as exigências da licitação e devidamente aceita pela Administração Municipal, nos termos legais;

**c)** por relevante interesse da Administração Municipal, devidamente justificado.

## 12 – REVISÃO/ALTERAÇÃO DOS PREÇOS

**12.1** – Os preços registrados poderão ser revisados/alterados, em caso de oscilação do custo de produção, comprovadamente refletida no mercado, tanto para mais como para menos, reclassificando-se os preços cotados, se for o caso, bem como nas demais hipóteses previstas na Lei no 8.666/93.

**12.2** - Quaisquer tributos ou encargos legais criados, alterados ou extintos, bem como a superveniência de disposições legais, quando ocorridos após a adjudicação da presente licitação, de comprovada repercussão nos preços contratados, implicarão na revisão destes para mais ou para menos, conforme o caso.

## 13 – FORMALIZAÇÃO DA AQUISIÇÃO

**13.1** – Constatada a necessidade dos produtos, a Prefeitura Municipal de Saudade do Iguaçu, procederá a emissão de Ordem de Compra, Ordem de Fornecimento ou outro instrumento equivalente em nome do licitante, observando-se as condições estabelecidas neste Edital, seus Anexos, na legislação vigente, e na proposta do licitante vencedor, relacionando-se os produtos pretendidos e suas quantidades, bem como os respectivos preços registrados, devendo a entrega ser efetuada conforme o item **6.4** deste edital. Quando da entrega do objeto por parte da empresa contratada, esta deverá emitir a nota fiscal em favor da Prefeitura Municipal de Saudade do Iguaçu.

**13.2** – O fornecimento deverá ser efetuado de acordo com a necessidade da Prefeitura Municipal de Saudade do Iguaçu, de forma parcelada.

**13.3** – A não entrega dos produtos no prazo estabelecido, implicará na decadência do direito do licitante à inclusão dos seus preços no sistema de registro, sem prejuízo das sanções previstas no art. 81 da Lei nº 8.666/93.



# Município de Saudade do Iguaçu

ESTADO DO PARANÁ

CNPJ 95.585.477/0001-92

Telefax: (46) 3246-1166 - www.saudadedoiguacu.pr.gov.br / E-mail: prefeitura@saudadedoiguacu.pr.gov.br

Rua Frei Vito Berscheid, 708 - 85.568-000

Saudade do Iguaçu

Paraná

**13.4** - Os prazos de que tratam o item **6.4**, poderão ser prorrogados uma vez, por igual período, quando solicitado pelo convocado durante o transcurso do prazo e desde que ocorra motivo justificado aceito pela Administração.

## 14 – CONDIÇÕES DE RECEBIMENTO DO OBJETO

**14.1** - O objeto do fornecimento serão recebidos pela Administração, nos seguintes termos:

**a)** Será realizada a verificação da qualidade e quantidade dos produtos fornecidos e consequente aceitação pela Administração.

**14.2** – Os produtos, uma vez solicitados deverão ser entregues pela contratada, diretamente no almoxarifado da Prefeitura Municipal de Saudade do Iguaçu, em dias úteis das 08:00 às 11:30, e das 13:00 às 16:30 horas, no prazo máximo de até 05 (cinco) dias úteis, após a solicitação, e conforme cronograma ou necessidade da Administração, sendo que ao contratado desta licitação cabe a total responsabilidade quanto ao correto atendimento, no tocante as especificações, condições e obrigações.

## 15 – DA RESPONSABILIDADE QUANTO AO ATENDIMENTO

**15.1** – O transporte dos produtos, objetos desta licitação deve ser feito dentro do preconizado, seguindo as normas vigentes de segurança e transporte, temperatura específica exigida para o produto, em veículo limpo, com cobertura protetora para a carga, de forma que mantenha a integridade do produto. Caso a empresa vencedora descumpra os quesitos de transporte, Administração Municipal poderá rescindir o contrato com a empresa, conforme o item **17.4** deste Edital.

**15.2** – Os produtos deverão estar em conformidade com as normas vigentes com selo da ANVISA. Na entrega serão verificados os prazos de validade e o estado de conservação das embalagens.

**15.3** - Todos os produtos entregues serão recebidos e conferidos pelo Depto de Compras/Almoxarifado e vistoriados pelo responsável. Os produtos que apresentarem problemas e/ou defeitos serão rejeitados, obrigando-se o fornecedor a substituí-los, sem prejuízo para Administração Municipal. Apurada, em qualquer tempo, divergência entre as especificações pré-fixadas e o fornecimento efetuado, serão aplicados à CONTRATADA sanções previstas neste edital e na legislação vigente.

## 16 – DO PAGAMENTO

**16.1** – Os pagamentos serão efetuados em até 30 (trinta) dias, contados a partir da entrega do objeto do fornecimento, desde que o mesmo esteja de acordo com o solicitado pela Administração, e acompanhado da respectiva nota fiscal, depósito em conta específica da empresa (sugestão Banco do Brasil).

**16.2** – Caso a empresa esteja em débito ou apresente alguma irregularidade cadastral junto ao FGTS ou Certidão Conjunta PGFN/RFB, os respectivos empenhos referentes às Ordens de Compra, Ordens de Fornecimento ou outros instrumentos equivalentes em nome do licitante, não poderão ser liberados, e de consequência estes não terão validade nem eficácia.



# Município de Saudade do Iguaçu

ESTADO DO PARANÁ

CNPJ 95.585.477/0001-92

Telefax: (46) 3246-1166 - www.saudadedoiguacu.pr.gov.br / E-mail: prefeitura@saudadedoiguacu.pr.gov.br  
Rua Frei Vito Berscheid, 708 - 85.568-000 - Saudade do Iguaçu - Paraná

**16.3** – Para possibilitar a liberação dos empenhos, a empresa será comunicada pela Prefeitura Municipal de Saudade do Iguaçu, para que no prazo máximo de 05 (cinco) dias úteis, proceda a regularização de suas pendências junto aos referidos Órgãos.

**16.4** – Decorrido o prazo de 05 (cinco) dias úteis, e verificado pela Administração a continuidade da pendência, a empresa decairá do direito à contratação com a Prefeitura.

**16.5** - A Administração Municipal, poderá, quando o convocado não regularizar suas pendências conforme previsto no item 16.4, convocar os proponentes remanescentes, na ordem de classificação, para fazê-lo em igual prazo e **nas mesmas condições propostas pelo primeiro classificado**, inclusive quanto aos preços atualizados, de conformidade com o presente edital, ou revogar a licitação, independentemente da cominação prevista no art. 81 da Lei nº 8.666/93.

**16.6** - O prazo de que trata o item **16.4** poderá ser revisto nas hipóteses e forma a que alude o art. 57, §§ 1º e 2º, da Lei nº 8.666/93.

**16.7** - A contratada ficará obrigada a repassar para a contratante, na proporção correspondente, eventuais reduções de preços, decorrentes de mudança de alíquotas de impostos incidentes sobre o fornecimento do objeto, em função de alterações na legislação pertinente.

16.8 - Os pagamentos decorrentes do fornecimento do objeto da presente licitação ocorrerão por conta dos recursos das seguintes dotações orçamentárias:

Órgão: 04 – SECRETARIA MUNICIPAL DE ADMINISTRAÇÃO E FINANÇAS

Unidade: 01 – Secretaria Municipal de Administração e Finanças

Funcional programática: 04.122.0003.2.007 – Atividades da Secretaria de Administração

Elemento da Despesa: 3.3.90.30.21 – MATERIAL DE LIMPEZA E PRODUTOS DE HIGIENIZAÇÃO

Principal: 57 Despesa: 3709

Fonte de Recurso: 000 – recursos ordinários livres

Órgão: 04 – SECRETARIA MUNICIPAL DE ADMINISTRAÇÃO E FINANÇAS

Unidade: 01 – Secretaria Municipal de Administração e Finanças

Funcional programática: 04.122.0003.2.007 – Atividades da Secretaria de Administração

Elemento da Despesa: 3.3.90.30.07.12 – GENEROS ALIMENTICIO PARA COPA E CANTINA

Principal: 57 Despesa: 3464

Fonte de Recurso: 000 – recursos ordinários livres

Órgão: 05 – SECRETARIA MUNICIPAL DE EDUCAÇÃO

Unidade: 01 – Secretaria Municipal de Educação

Funcional programática: 12.122.0008.2.023 – Atividades da Secretaria de Educação

Elemento da Despesa: 3.3.90.30.21 – MATERIAL DE LIMPEZA E PRODUTOS DE HIGIENIZAÇÃO

Principal: 134 Despesa: 3714

Fonte de Recurso: 000 – recursos ordinários livres

Órgão: 05 – SECRETARIA MUNICIPAL DE EDUCAÇÃO

Unidade: 01 – Secretaria Municipal de Educação

Funcional programática: 12.122.0008.2.023 – Atividades da Secretaria de Educação

Elemento da Despesa: 3.3.90.30.07.12 – GENEROS ALIMENTICIO PARA COPA E CANTINA



# Município de Saudade do Iguaçu

ESTADO DO PARANÁ

CNPJ 95.585.477/0001-92

Telefax: (46) 3246-1166 - www.saudadedoiguacu.pr.gov.br / E-mail: prefeitura@saudadedoiguacu.pr.gov.br

Rua Frei Vito Berscheid, 708 - 85.568-000

Saudade do Iguaçu

Paraná

Principal: 134 Despesa: 3469  
Fonte de Recurso: 000 – recursos ordinários livres

Órgão: 05 – SECRETARIA MUNICIPAL DE EDUCAÇÃO  
Unidade: 01 – Secretaria Municipal de Educação  
Funcional programática: 12.361.0008.2.026 – Manutenção do Ensino Fundamental  
Elemento da Despesa: 3.3.90.30.21 – MATERIAL DE LIMPEZA E PRODUTOS DE HIGIENIZAÇÃO  
Principal: 170 Despesa: 3720  
Fonte de Recurso: 103 5% sobre transferência constitucional

Órgão: 05 – SECRETARIA MUNICIPAL DE EDUCAÇÃO  
Unidade: 01 – Secretaria Municipal de Educação  
Funcional programática: 12.361.0008.2.026 – Manutenção do Ensino Fundamental  
Elemento da Despesa: 3.3.90.30.07.12 – GENEROS ALIMENTICIO PARA COPA E CANTINA  
Principal: 170 Despesa: 3475  
Fonte de Recurso: 103 5% sobre transferência constitucional

Órgão: 05 – SECRETARIA MUNICIPAL DE EDUCAÇÃO  
Unidade: 01 – Secretaria Municipal de Educação  
Funcional programática: 12.365.0008.2.021 – Manutenção da educação infantil - CRECHE  
Elemento da Despesa: 3.3.90.30.21 – MATERIAL DE LIMPEZA E PRODUTOS DE HIGIENIZAÇÃO  
Principal: 242 Despesa: 3715  
Fonte de Recurso: 103 5% sobre transferência constitucional

Órgão: 05 – SECRETARIA MUNICIPAL DE EDUCAÇÃO  
Unidade: 01 – Secretaria Municipal de Educação  
Funcional programática: 12.365.0008.2.024 – Manutenção da educação infantil - CRECHE  
Elemento da Despesa: 3.3.90.30.07.12 – GENEROS ALIMENTICIO PARA COPA E CANTINA  
Principal: 242 Despesa: 3470  
Fonte de Recurso: 103 5% sobre transferência constitucional

Órgão: 05 – SECRETARIA MUNICIPAL DE EDUCAÇÃO  
Unidade: 01 – Secretaria Municipal de Educação  
Funcional programática: 12.365.0008.2.025 – Manutenção da educação infantil - CMEI  
Elemento da Despesa: 3.3.90.30.21 – MATERIAL DE LIMPEZA E PRODUTOS DE HIGIENIZAÇÃO  
Principal: 272 Despesa: 3718  
Fonte de Recurso: 103 5% sobre transferência constitucional

Órgão: 05 – SECRETARIA MUNICIPAL DE EDUCAÇÃO  
Unidade: 01 – Secretaria Municipal de Educação  
Funcional programática: 12.365.0008.2.025 – Manutenção da educação infantil - CMEI  
Elemento da Despesa: 3.3.90.30.07.12 – GENEROS ALIMENTICIO PARA COPA E CANTINA  
Principal: 272 Despesa: 3473  
Fonte de Recurso: 103 5% sobre transferência constitucional

Órgão: 06 – SECRETARIA MUNICIPAL DE SAÚDE  
Unidade: 02 – Fundo Municipal de Saúde  
Funcional programática: 10.301.0011.2.009 – Serviço de atenção básica em Saúde



# Município de Saudade do Iguaçu

ESTADO DO PARANÁ

CNPJ 95.585.477/0001-92

Telefax: (46) 3246-1166 - www.saudadedoiguacu.pr.gov.br / E-mail: prefeitura@saudadedoiguacu.pr.gov.br

Rua Frei Vito Berscheid, 708 - 85.568-000

Saudade do Iguaçu

Paraná

Elemento da Despesa: 3.3.90.30.21 – MATERIAL DE LIMPEZA E PRODUTOS DE HIGIENIZAÇÃO

Principal: 338

Despesa: 3728

Fonte de Recurso: 303 – saúde receitas vinculada

Órgão: 06 – SECRETARIA MUNICIPAL DE SAÚDE

Unidade: 02 – Fundo Municipal de Saúde

Funcional programática: 10.301.0011.2.009 – Serviço de atenção básica em Saúde

Elemento da Despesa: 3.3.90.30.07.12 – GENEROS ALIMENTICIO PARA COPA E CANTINA

Principal: 338

Despesa: 3483

Fonte de Recurso: 303 – saúde receitas vinculada

Órgão: 06 – SECRETARIA MUNICIPAL DE SAÚDE

Unidade: 02 – Fundo Municipal de Saúde

Funcional programática: 10.301.0011.2.009 – Serviço de atenção básica em Saúde

Elemento da Despesa: 3.3.90.30.21 – MATERIAL DE LIMPEZA E PRODUTOS DE HIGIENIZAÇÃO

Principal: 340

Despesa: 3730

Fonte de Recurso: 816-Incremento Temporário do Piso

Órgão: 06 – SECRETARIA MUNICIPAL DE SAÚDE

Unidade: 02 – Fundo Municipal de Saúde

Funcional programática: 10.301.0011.2.009 – Serviço de atenção básica em Saúde

Elemento da Despesa: 3.3.90.30.07.12 – GENEROS ALIMENTICIO PARA COPA E CANTINA

Principal: 340

Despesa: 3485

Fonte de Recurso: 816-Incremento Temporário do Piso

Órgão: 06 – SECRETARIA MUNICIPAL DE SAÚDE

Unidade: 02 – Fundo Municipal de Saúde

Funcional programática: 10.304.0018.2.011 – Serviço de vigilância em Saúde

Elemento da Despesa: 3.3.90.30.21 – MATERIAL DE LIMPEZA E PRODUTOS DE HIGIENIZAÇÃO

Principal: 4823

Despesa: 5281

Fonte de Recurso: 831 – Transferência do fundo estadual de

Órgão: 06 – SECRETARIA MUNICIPAL DE SAÚDE

Unidade: 02 – Fundo Municipal de Saúde

Funcional programática: 10.304.0018.2.011 – Serviço de vigilância em Saúde

Elemento da Despesa: 3.3.90.30.07.12 – GENEROS ALIMENTICIO PARA COPA E CANTINA

Principal: 4823

Despesa: 5284

Fonte de Recurso: 831 – Transferência do fundo estadual de

Órgão: 07 – SECRETARIA MUNICIPAL DE AGRICULTURA E MEIO AMBIENTE

Unidade: 01 – Secretaria Municipal de Agricultura

Funcional programática: 20.122.0015.2.014 – Apoio a produção agropecuária

Elemento da Despesa: 3.3.90.30.21 – MATERIAL DE LIMPEZA E PRODUTOS DE HIGIENIZAÇÃO

Principal: 463

Despesa: 3739

Fonte de Recurso: 000 – recursos ordinários livres

Órgão: 07 – SECRETARIA MUNICIPAL DE AGRICULTURA E MEIO AMBIENTE

Unidade: 01 – Secretaria Municipal de Agricultura





# Município de Saudade do Iguaçu

ESTADO DO PARANÁ

CNPJ 95.585.477/0001-92

Telefax: (46) 3246-1166 - [www.saudadedoiguacu.pr.gov.br](http://www.saudadedoiguacu.pr.gov.br) / E-mail: [prefeitura@saudadedoiguacu.pr.gov.br](mailto:prefeitura@saudadedoiguacu.pr.gov.br)

Rua Frei Vito Berscheid, 708 - 85.568-000

Saudade do Iguaçu

Paraná

Funcional programática: 20.122.0015.2.012 – Atividades da Secretaria de Agricultura  
Elemento da Despesa: 3.3.90.30.07.12 – GENEROS ALIMENTICIO PARA COPA E CANTINA  
Principal: 463 Despesa: 3494  
Fonte de Recurso: 000 – recursos ordinários livres

Órgão: 07 – SECRETARIA MUNICIPAL DE AGRICULTURA E MEIO AMBIENTE  
Unidade: 01 – Secretaria Municipal de Agricultura  
Funcional programática: 20.122.0015.2.014 – Apoio a produção agropecuária  
Elemento da Despesa: 3.3.90.32.99.04 – DEMAIS MATERIAL PARA DISTRIBUIÇÃO GRATUITA  
Principal: 465 Despesa: 4899  
Fonte de Recurso: 000 – recursos ordinários livres

Órgão: 08 – SECRETARIA MUNICIPAL DE OBRAS, VIAÇÃO E URBANISMO  
Unidade: 01 – Secretaria Municipal de Obras, Viação e Urbanismo  
Funcional programática: 15.452.0022.2.022 – serviço do departamento de urbanismo  
Elemento da Despesa: 3.3.90.30.21 – MATERIAL DE LIMPEZA E PRODUTOS DE HIGIENIZAÇÃO  
Principal: 563 Despesa: 3751  
Fonte de Recurso: 000 – recursos ordinários livres

Órgão: 08 – SECRETARIA MUNICIPAL DE OBRAS, VIAÇÃO E URBANISMO  
Unidade: 01 – Secretaria Municipal de Obras, Viação e Urbanismo  
Funcional programática: 15.452.0022.2.022 – serviço do departamento de urbanismo  
Elemento da Despesa: 3.3.90.30.07.12 – GENEROS ALIMENTICIO PARA COPA E CANTINA  
Principal: 563 Despesa: 3506  
Fonte de Recurso: 000 – recursos ordinários livres

Órgão: 09 – SECRETARIA MUNICIPAL DE ASSISTENCIA SOCIAL  
Unidade: 01 – Secretaria Municipal de Assistência Social  
Funcional programática: 08.243.0019.2.017 – Atividades do conselho tutelar  
Elemento da Despesa: 3.3.90.30.21 – MATERIAL DE LIMPEZA E PRODUTOS DE HIGIENIZAÇÃO  
Principal: 638 Despesa: 3757  
Fonte de Recurso: 000 – recursos ordinários livres

Órgão: 09 – SECRETARIA MUNICIPAL DE ASSISTENCIA SOCIAL  
Unidade: 01 – Secretaria Municipal de Assistência Social  
Funcional programática: 08.243.0019.2.017 – Atividades do conselho tutelar  
Elemento da Despesa: 3.3.90.30.07.12 – GENEROS ALIMENTICIO PARA COPA E CANTINA  
Principal: 638 Despesa: 3512  
Fonte de Recurso: 000 – recursos ordinários livres

Órgão: 09 – SECRETARIA MUNICIPAL DE ASSISTENCIA SOCIAL  
Unidade: 02 – fundo Municipal de Assistência Social  
Funcional programática: 08.244.0013.2.018 – serviço de proteção social básica  
Elemento da Despesa: 3.3.90.30.21 – MATERIAL DE LIMPEZA E PRODUTOS DE HIGIENIZAÇÃO  
Principal: 718 Despesa: 3758  
Fonte de Recurso: 000 – recursos ordinários livres

Órgão: 09 – SECRETARIA MUNICIPAL DE ASSISTENCIA SOCIAL



# Município de Saudade do Iguaçu

ESTADO DO PARANÁ

CNPJ 95.585.477/0001-92

Telefax: (46) 3246-1166 - www.saudadedoiguacu.pr.gov.br / E-mail: prefeitura@saudadedoiguacu.pr.gov.br

Rua Frei Vito Berscheid, 708 - 85.568-000

Saudade do Iguaçu

Paraná

Unidade: 02 – fundo Municipal de Assistência Social

Funcional programática: 08.244.0013.2.018 – serviço de proteção social básica

Elemento da Despesa: 3.3.90.30.07.12 – GENEROS ALIMENTICIO PARA COPA E CANTINA

Principal: 718 Despesa: 3513

Fonte de Recurso: 000 – recursos ordinários livres

Órgão: 13 – SECRETARIA MUNICIPAL DE ESPORTE E CULTURA

Unidade: 01 – Secretaria Municipal de Esporte e Cultura

Funcional programática: 27.812.0010.2.029 – Promoção e Incentivo as atividades esportivas e de lazer

Elemento da Despesa: 3.3.90.30.21 – MATERIAL DE LIMPEZA E PRODUTOS DE HIGIENIZAÇÃO

Principal: 910 Despesa: 3774

Fonte de Recurso: 000 – recursos ordinários livres

Órgão: 13 – SECRETARIA MUNICIPAL DE ESPORTE E CULTURA

Unidade: 01 – Secretaria Municipal de Esporte e Cultura

Funcional programática: 27.812.0010.2.029 – Promoção e Incentivo as atividades esportivas e de lazer

Elemento da Despesa: 3.3.90.30.07.12 – GENEROS ALIMENTICIO PARA COPA E CANTINA

Principal: 910 Despesa: 3529

Fonte de Recurso: 000 – recursos ordinários livres

Órgão: 12 – SECRETARIA MUNICIPAL DE INDUSTRIA, COMERCIO e TURISMO

Unidade: 01 – Secretaria Municipal de indústria, comercio e turismo

Funcional programática: 23.691.0017.2.061 – Incentivo as atividades comerciais, de serviços e de turismo

Elemento da Despesa: 3.3.90.30.21 – MATERIAL DE LIMPEZA E PRODUTOS DE HIGIENIZAÇÃO

Principal: 862 Despesa: 3773

Fonte de Recurso: 000 – recursos ordinários livres

Órgão: 12 – SECRETARIA MUNICIPAL DE INDUSTRIA, COMERCIO e TURISMO

Unidade: 01 – Secretaria Municipal de indústria, comercio e turismo

Funcional programática: 23.691.0017.2.061 – Incentivo as atividades comerciais, de serviços e de turismo

Elemento da Despesa: 3.3.90.30.07.12 – GENEROS ALIMENTICIO PARA COPA E CANTINA

Principal: 862 Despesa: 3528

Fonte de Recurso: 000 – recursos ordinários livres

16.9 - A entrega do objeto relativo à presente licitação dar-se-á sob a forma de fornecimento parcelado, sendo que somente serão pagos os valores relativos ao fornecimento dos produtos efetivamente entregues, conforme necessidade da Administração Municipal, sendo que este não estará obrigado a adquirir a quantidade total dos produtos dispostos nos itens constantes do Anexo I.

## 17 – PENALIDADES

17.1 – O licitante que ensejar o retardamento da execução do certame, não mantiver a proposta, falhar ou fraudar no fornecimento do objeto adquirido, comportar-se de modo inidôneo, fizer declaração falsa ou cometer fraude fiscal, garantido o direito prévio da citação e da ampla defesa, ficará impedido de licitar e contratar com a Administração, pelo prazo de até 5 (cinco) anos, enquanto perdurarem os motivos determinantes da punição ou até que seja promovida a reabilitação perante a própria autoridade que aplicou a penalidade (art. 14 do Decreto 3555/00).



# *Município de Saudade do Iguaçu*

**ESTADO DO PARANÁ**

CNPJ 95.585.477/0001-92

Telefax: (46) 3246-1166 - www.saudadedoiguacu.pr.gov.br / E-mail: prefeitura@saudadedoiguacu.pr.gov.br

Rua Frei Vito Berscheid, 708 - 85.568-000

Saudade do Iguaçu

Paraná

**17.2** – Em caso de atraso injustificado no cumprimento da entrega dos materiais, bem como por inadimplemento das cláusulas contratuais, poderá ser aplicada à contratada multa moratória de valor equivalente a 0,50 % (cinquenta centésimos percentuais), sobre o valor da Ata de Registro de Preços, por dia de atraso, corrigido monetariamente até o adimplemento da obrigação pactuada.

**17.3** – O atraso superior a 10 (dez) dias, bem como o descumprimento de cláusulas e condições da Ordem de Compra, Ordem de Fornecimento ou outro instrumento equivalente em nome do licitante, configurará inadimplência da Contratada.

**17.4** - Pela inexecução total ou parcial do contrato ou instrumento equivalente e pelo descumprimento das normas e legislações pertinentes à execução do objeto contratual que acarrete a rescisão do contrato ou instrumento equivalente, a Administração Municipal poderá, ainda, garantida a prévia defesa, aplicar à empresa contratada as sanções previstas no art. 87 da Lei n.º 8.666/93, sendo que em caso de multa esta corresponderá a 10% (dez por cento) sobre o valor do contrato.

**17.5** – Poderão ser aplicadas ainda as penas de advertência e, conforme o caso, declaração de inidoneidade previstas no art. 87 da Lei 8.666/93, atendidas as formalidades legais.

**17.6** – A aplicação das sanções administrativas não exclui a responsabilização do licitante por eventuais perdas ou danos causados à Administração Municipal.

**17.7** - O proponente que tenha seus preços registrados e/ou contratado ficam obrigados, no prazo de validade do registro, a aceitar, nas condições registradas no Sistema de Registro de Preços, os acréscimos que se fizerem necessários, de até 25% (vinte e cinco por cento) do valor inicial da proposta, atualizado nos termos da legislação pertinente.

**17.8** - Comprovado que o produto fornecido não corresponde às especificações constantes na proposta, será o mesmo devolvido ao contratado, obrigando-se este a substituí-lo no prazo máximo de 01 (um) dia útil, sem qualquer ônus para a Administração e sem prejuízo das sanções previstas no presente edital.

**17.9** - As sanções administrativas previstas neste item **17** serão aplicadas sem prejuízo das cominações impostas na Lei n° 8.666/93 e suas alterações.

## **18 – DOS RECURSOS**

**18.1.** Por ocasião do final da sessão, as proponentes que participaram do PREGAO ou que tenham sido impedidas de fazê-lo, se presentes, deveram manifestar imediatas e motivadas intenções de recorrer.

**18.2.** Havendo interposição motivada de recurso contra qualquer ato do procedimento, a recorrente poderá juntar as razões recursais no prazo de 03(três) dias, sem prejuízo das prerrogativas do pregoeiro na própria seção pública.

**18.3.** As demais proponentes ficam, desde logo, intimadas para apresentar contrarrazões em igual número de dias, que começaram a correr no término do prazo do RECORRENTE.



# Município de Saudade do Iguaçu

ESTADO DO PARANÁ

CNPJ 95.585.477/0001-92

Telefax: (46) 3246-1166 - www.saudadedoiguacu.pr.gov.br / E-mail: prefeitura@saudadedoiguacu.pr.gov.br

Rua Frei Vito Berscheid, 708 - 85.568-000

Saudade do Iguaçu

Paraná

18.4. Após a apresentação das contrarrazões ou dos recursos do prazo estabelecido para tanto o PREGOEIRO examinara o recurso podendo reformar a sua decisão ou encaminhá-lo devidamente informado, á autoridade competente para decisão.

18.5. Os autos do PREGAO permanecerão com vistas franqueadas aos interessados, no endereço e horários previstos no subitem 3.1. Deste EDITAL.

18.6. O recurso terá efeito suspensivo, sendo que seu acolhimento importara na invalidação dos autos insuscetíveis de aproveitamento.

## 19. DA FRAUDE E DA CORRUPÇÃO

19.1 Os licitantes devem observar e o contratado deve observar e fazer observar, por seus fornecedores e subcontratados, se admitida subcontratação, o mais alto padrão de ética durante todo o processo de licitação, de contratação e de execução do objeto contratual. Para os propósitos desta cláusula, definem-se as seguintes práticas:

- a) **“prática corrupta”**: oferecer, dar, receber ou solicitar, direta ou indiretamente, qualquer vantagem com o objetivo de influenciar a ação de servidor público no processo de licitação ou na execução de contrato;
- b) **“prática fraudulenta”**: a falsificação ou omissão dos fatos, com o objetivo de influenciar o processo de licitação ou de execução de contrato;
- c) **“prática colusiva”**: esquematizar ou estabelecer um acordo entre dois ou mais licitantes, com ou sem o conhecimento de representantes ou prepostos do órgão licitador, visando estabelecer preços em níveis artificiais e não-competitivos;
- d) **“prática coercitiva”**: causar dano ou ameaçar causar dano, direta ou indiretamente, às pessoas ou sua propriedade, visando influenciar sua participação em um processo licitatório ou afetar a execução do contrato.
- e) **“prática obstrutiva”**: (i) destruir, falsificar, alterar ou ocultar provas em inspeções ou fazer declarações falsas aos representantes do organismo financeiro multilateral, com o objetivo de impedir materialmente a apuração de alegações de prática prevista na cláusula 19.3 deste Edital; (ii) atos cuja intenção seja impedir materialmente o exercício do direito de o organismo financeiro multilateral promover inspeção.

19.2. Na hipótese de financiamento, parcial ou integral, por organismo financeiro multilateral, mediante adiantamento ou reembolso, este organismo imporá sanção sobre uma empresa ou pessoa física, inclusive declarando-a inelegível, indefinidamente ou por prazo determinado, para a outorga de contratos financiados pelo organismo se, em qualquer momento, constatar o envolvimento da empresa, diretamente ou por meio de um agente, em práticas corruptas, fraudulentas, colusivas, coercitivas ou obstrutivas ao participar da licitação ou da execução um contrato financiado pelo organismo.

19.3. Considerando os propósitos das cláusulas acima, o licitante vencedor, como condição para a contratação, deverá concordar e autorizar que, na hipótese de o contrato vir a ser financiado, em parte ou integralmente, por organismo financeiro multilateral, mediante adiantamento ou reembolso, permitirá que o organismo financeiro e/ou pessoas por ele formalmente indicadas possam inspecionar o local de execução do contrato e todos os documentos, contas e registros relacionados à licitação e à execução do contrato.

## 20 – ANEXOS DO EDITAL



# *Município de Saudade do Iguaçu*

**ESTADO DO PARANÁ**

CNPJ 95.585.477/0001-92

Telefax: (46) 3246-1166 - [www.saudadedoiguacu.pr.gov.br](http://www.saudadedoiguacu.pr.gov.br) / E-mail: [prefeitura@saudadedoiguacu.pr.gov.br](mailto:prefeitura@saudadedoiguacu.pr.gov.br)

Rua Frei Vito Berscheid, 708 - 85.568-000

Saudade do Iguaçu

Paraná

20.1 – É facultada a apresentação dos Anexos em modelos próprios do proponente, desde que não descaracterizem suas finalidades.

## **21 – DAS DISPOSIÇÕES GERAIS**

21.1 - Esta licitação poderá ser revogada por interesse público e anulada por ilegalidade de ofício ou mediante provocação de terceiros, mediante parecer por escrito e devidamente fundamentado, aplicando-se os procedimentos inerentes aos recursos quanto à concessão de prazo para contraditório.

21.2 – O Pregoeiro e sua Equipe de Apoio, no interesse público, poderão relevar omissões puramente formais, desde que não reste infringido o princípio da vinculação ao instrumento convocatório.

21.3 – Será(ão) lavrada(s) ata(s) do(s) trabalho(s) desenvolvido(s) em ato público de abertura dos envelopes, a(s) qual(is) será(ão) assinada(s) pelo Pregoeiro, pela equipe de Apoio e representantes credenciados presentes.

21.4 – É facultado ao licitante formular protestos consignando em ata dos trabalhos para prevenir responsabilidade, prover a conservação ou ressalva de seus direitos ou para simplesmente manifestar qualquer intenção de modo formal.

21.5 - O Pregoeiro e/ou Autoridade Superior, na forma do disposto no § 3º, do art. 43, da Lei n.º 8.666/93, se reserva o direito de promover qualquer diligência destinada a esclarecer ou complementar a instrução do processo licitatório.

21.6 - A licitação não implica na obrigatoriedade de compra por parte da Administração Municipal. Até a entrega da Ordem de Compra, Ordem de Fornecimento ou outro instrumento equivalente, poderá o licitante vencedor ser excluído da licitação, sem direito a indenização ou ressarcimento e sem prejuízo de outras sanções cabíveis, se a contratante tiver conhecimento de qualquer fato ou circunstância superveniente, anterior ou posterior ao julgamento desta licitação, que desabone sua idoneidade ou capacidade financeira, técnica ou administrativa.

21.7 – Até 02 (dois) dias úteis antes da data fixada para recebimento das propostas, qualquer pessoa poderá solicitar esclarecimentos, providências ou impugnar o edital do pregão.

21.8 - Não serão conhecidos os pedidos de esclarecimentos ou impugnações, vencidos os respectivos prazos legais.

21.9 - Os pedidos de esclarecimentos, impugnações e a apresentação escrita dos recursos deverão ser protocolizados na Prefeitura Municipal de Saudade do Iguaçu, Estado do Paraná, no horário das 08:00 às 11:45 e das 13:00 às 17:00 horas.

21.10 – Nenhuma indenização será devida aos licitantes pela elaboração e/ou apresentação de quaisquer documentos relativos a esta licitação.

21.11 – O foro competente para dirimir quaisquer questões oriundas desta licitação é o da Comarca de Chopinzinho, Estado do Paraná, com renúncia prévia e expressa a qualquer outro, por mais privilegiado que seja.



# *Município de Saudade do Iguaçu*

**ESTADO DO PARANÁ**

CNPJ 95.585.477/0001-92

Telefax: (46) 3246-1166 - [www.saudadedoiguacu.pr.gov.br](http://www.saudadedoiguacu.pr.gov.br) / E-mail: [prefeitura@saudadedoiguacu.pr.gov.br](mailto:prefeitura@saudadedoiguacu.pr.gov.br)

Rua Frei Vito Berscheid, 708 - 85.568-000 - Saudade do Iguaçu - Paraná

---

21.12 - Os casos omissos serão resolvidos à luz da legislação, jurisprudência e doutrina aplicáveis, e dos princípios gerais de direito.

Saudade do Iguaçu, 08 de junho de 2022.

**DARLEI TRENTO**  
Prefeito Municipal



# Município de Saudade do Iguaçu

ESTADO DO PARANÁ

CNPJ 95.585.477/0001-92

Telefax: (46) 3246-1166 - www.saudadedoiguacu.pr.gov.br / E-mail: prefeitura@saudadedoiguacu.pr.gov.br

Rua Frei Vito Berscheid, 708 - 85.568-000

Saudade do Iguaçu

Paraná

PREFEITURA MUNICIPAL DE SAUDADE DO IGUAÇU – PR.  
DEPARTAMENTO DE ADMINISTRAÇÃO  
COMISSÃO PERMANENTE DE LICITAÇÃO  
PREGÃO PRESENCIAL N.º 046/2022

ANEXO I

**OBJETO:** Registro de Preços para aquisição futura de materiais e utensílios de limpeza/produtos de higienização, gêneros alimentícios e utensílios para copa e cozinha, destinados para manutenção das Secretarias Municipais, conforme condições, especificações, valores e estimativas de consumo constantes no Anexo I e nos termos do edital e seus anexos, e para fornecimento de acordo com as necessidades da Administração Municipal, conforme segue:

Lt	Item	Quant.	Descrição	Unid.	Valor máximo Unit. R\$
<b>LOTE 01: MATERIAIS E UTENSILIOS DE LIMPEZA E PRODUTOS DE HIGIENIZAÇÃO:</b>					
1	1	650	Água Sanitária incolor. Acondicionado em embalagem plástica de 5 litros. Produto saneante Notificado no Ministério da Saúde/Anvisa. Diluição mínima: 200 ml para 20 kg de roupa. Sugestão de marca: Q Boa, IPÊ, Brilhante – apresentar amostra	UN	14,30
1	2	800	Álcool etílico 70% INPM acondicionado em embalagem plástica de 1 litro, com Registro Ministério da Saúde/Anvisa.	UN	11,00
1	3	100	Álcool etílico hidratado 70% INPM, em gel para anti-sepsia das mãos e braços, acondicionado em embalagem de 5 litros, com registro no Ministério da Saúde/Anvisa.	UN	53,30
1	4	100	Amaciante para roupas. Aparência líquido viscoso. Com Notificação no Ministério da Saúde/Anvisa. Diluição mínima: 4 gramas por kg de roupa. Galão de 5 litros. Sugestão de marca: Ipê, Mon Bijou, QBoa – Apresentar amostra	UN	18,00
1	5	65	Amaciante bacteriostático Composição: Associação de tensoativos catiônicos, hidrótopos, corantes, essências, conservantes e veículo aquoso. Tensoativos Biodegradáveis. Finalidade e uso: Em lavanderias Hospitalares Embalagem: 5 litros. Com Registro na Anvisa. Diluição mínima: 4 gramas por kg de roupa .Galão de 5 litros.	UN	50,60
1	6	320	Aromatizante de ambiente, aerosol, diversos aromas. Embalagem com 360 ml.	UN	18,00
1	7	120	Aromatizante de ambientes, embalagem contendo 140 ml e bico dosador, diversas fragrâncias.	UN	12,10
1	8	36	Cera líquida incolor, auto brilho. Composição mínima: espessante, conservante e veículo, principio ativo: cera de carnaúba. Caixa com 12 embalagens de 750 ml . Com Notificação no Ministério da Saúde/Anvisa.	CX	143,00
1	9	5	Base seladora metalizada concentrada para tratamento de piso Composição: resina nivelante, polímeros sintéticos – acrílicos e estirênicos, emulsionantes aniônicos e não-ionicos, plastificante, conservantes e água. Embalagem: 5 lts	UN	182,00
1	10	5	Conjunto mop liquido – garra produzida em polipropileno ultra resistência com sistema de rosca plástica e trava para maior firmeza na fixação do refil. Cabo fabricado em alumínio galvanizado 1,40x22mm. Refil mop liquido 320 g com cinta, composição de 85%	CJ	107,00



# Município de Saudade do Iguaçu

ESTADO DO PARANÁ

CNPJ 95.585.477/0001-92

Telefax: (46) 3246-1166 - www.saudadedoiguacu.pr.gov.br / E-mail: prefeitura@saudadedoiguacu.pr.gov.br

Rua Frei Vito Berscheid, 708 - 85.568-000

Saudade do Iguaçu

Paraná

			algodão e 15% poliéster em sua composição.		
1	11	15	Conjunto mop pó 60 cm com cabo em alumínio rosqueavel de 1,40 m, armação em plástico, acompanha refil composto por fios 100% acrílicos.	CJ	131,00
1	12	400	Desinfetante líquido para uso geral, ação bactericida, em fragrâncias diversas. Embalagem plástica com 5 litros. Produto saneante Notificado no Ministério da Saúde/Anvisa. Diluição mínima: 1:20	UN	20,00
1	13	140	Detergente ácido concentrado para limpeza de calçadas e superfícies calcáreas ou não polidas. Composição mínima: ácido clorídrico. Embalagem de 5 litros. Com Registro no Ministério da Saúde/Anvisa. Diluição mínima: 1:10.	UN	32,60
1	14	350	Detergente limpador para piso. Composição mínima: Associação de tensoativos aniônicos e não iônicos, fragrância e veiculo. Embalagem: 5 lts. Produto saneante Notificado na Anvisa. Diluição mínima: 1:30.	UN	26,00
1	15	100	Hipoclorito: alvejante, desinfetante de uso geral – (alveja, desinfeta bactericida). Composição: hipoclorito de sódio, alvejante e água. Embalagem: galão de 5 litros, Diluição mínima: 1:10 Registrado pela Anvisa.	UN	30,50
1	16	2.000	Detergente líquido, neutro, para lavagem de louça, dermatologicamente testado, acondicionado em embalagem plástica com 500 ml. Sugestão de marca: Ipê, Minuano, Limpol – Apresentar amostra	UN	2,25
1	17	200	Detergente líquido, neutro, para lavagem de louça, dermatologicamente testado, acondicionado em embalagem plástica de 5 L. Sugestão de marca: Ipê, CIF, Limpol – Apresentar amostra	UN	21,30
1	18	15	Detergente para máquina de lavar louças. Elaborada com matérias primas nobres, que removem a gordura dos alimentos e proporcionam eficiente limpeza das peças. Produto indispensável para lavagem automática de louças, bandejas, pratos, copos, talheres, etc. Diluição de 6 a 8 ml por litros . Galão de 20 litros . Com registro na Anvisa.	UN	367,00
1	19	12	Detergente secante para máquina de lavar louças. Detergente super concentrada, elaborada com produtos de primeira geração, específica para um excelente enxágue, proporciona a secagem das peças deixando-as brilhantes e sem manchas ou marcas d'água. É utilizado no enxágue e secagem através de máquinas de lavar louças, para bandejas, pratos, copos, talheres entre outros utensílios. Diluição 1 a 2 ml por litro de água. Galão de 20 litros. Com registro na Anvisa	UN	581,00
1	20	10	Detergente em pó concentrado com associação de tensoativos aniônicos e não aniônicos, agente de suspensão, agentes sequestrantes, agentes alcalinizantes, alvejantes óticos, corantes e essência. Embalagem com no mínimo 20 quilogramas. Diluição mínima de 5 a 7 gramas por kg de roupa seca, produto institucional com registro no Ministério da Saúde/Anvisa.	UN	218,00
1	21	50	Escova plástica com cabo longo para higienização de vaso sanitário, acompanha suporte para acondicionamento da mesma.	UN	13,80
1	22	60	ESCOVA PARA LAVAR ROUPA, COM CERDAS DE NYLON E BASE DE MADEIRA.	UN	5,30





# Município de Saudade do Iguaçu

ESTADO DO PARANÁ

CNPJ 95.585.477/0001-92

Telefax: (46) 3246-1166 - www.saudadedoiguacu.pr.gov.br / E-mail: prefeitura@saudadedoiguacu.pr.gov.br

Rua Frei Vito Berscheid, 708 - 85.568-000

Saudade do Iguaçu

Paraná

1	23	20	Esfregão 30 cm com cerdas de PET plumadas e com espuma para reter produtos de limpeza, acoplado em cabo de 1,50 m.	UN	20,30
1	24	120	Espunja de aço inoxidável. Composição: 100% aço inox. Desenvolvida para a limpeza de superfícies de difícil remoção de sujeira. Embalagem individual contendo cada uma no mínimo 10g.	UN	3,80
1	25	150	Espunja lã de aço para higienização de equipamentos e utensílios, acondicionada em pacotes contendo 8 unidades de aproximadamente 60 gramas cada.	PC	3,40
1	26	800	Espunja para lavagem de louça, dupla face, medindo 110 mm x 75 mm x 20 mm.	UN	3,90
1	27	10	Extensão telescópica com dois estágios de 4,5 metros. Fabricadas em alumínio anodizado e plástico polipropileno, leve e resistente.	UN	168,00
1	28	10	Extensão telescópica com dois estágios de 6,00 metros. Fabricadas em alumínio anodizado e plástico polipropileno, leve e resistente.	UN	210,00
1	29	70	Fibra para limpeza pesada. Cor: verde escuro. Tamanho mínimo: 102 mm x 26 cm. Embalagem com 10 unidades.	PC	26,30
1	30	400	Flanela em tecido 100% algodão, na cor laranja ou amarela, medida mínima 0,38 x 0,58m, com acabamento nas bordas.	UN	3,85
1	31	5	Impermeabilizante protetor metalizado auto-brilhante para pisos. Composição: Associação de polímeros sintéticos – acrílicos e estirênicos, emulsionantes não-iônicos e aniônicos, agentes niveladores, agentes plastificantes, conservantes, essência e água. Rendimento aproximado de 80 metros quadrados por litro. Embalagem: 5 litros com registro na Anvisa.	UN	255,60
1	32	90	Inseticida aerosol para combater baratas, formigas, aranhas, mosquitos, pernilongos, moscas, etc. Embalagem com 300 ml.	UN	18,25
1	33	80	Limpa vidros líquido, ação de remoção de sujeiras e gorduras. Acondicionado em embalagem com no mínimo 5 litros. Produto saneante Notificado no Ministério da Saúde/Anvisa	UN	29,00
1	34	300	Limpador multi-uso de uso geral com álcool. Ideal para limpeza de azulejos, móveis e inox. Composição básica: componente ativo: alquil benzano sulfonato de sódio. Embalagem contendo no mínimo 500 ml. Diluição mínima: 1:40.	UN	6,00
1	35	12	Limpador de vidros 35 cm indicado para a remoção de toda a água e sujeira dos vidros e superfícies lisas, proporcionando uma limpeza 100% eficaz. Deve acompanhar um cabo de fixação com guias de metal e lâminas de borracha, contendo garras fabricadas em nylon e aço inox.	UN	87,40
1	36	40	Lustra móveis líquido, que proporcione brilho intenso e proteção para superfície em madeira. Apresentação em embalagem contendo no mínimo 200ml.	UN	5,70
1	37	40	Pá coletora de lixo produzida em plástico polipropileno de alta resistência e cabo de alumínio com manopla com formato anatômico, leve e resistente. Altura mínima do cabo 80 cm, tamanho da pá: comprimento 29 cm – largura 29 cm – altura 14 cm.	UN	67,00
1	38	300	Luva látex multiuso com revestimento interno em flocos de algodão e relevo antiderrapante na palma e ponta dos dedos. Lavável e reutilizável. Tamanhos M e G.	UN	8,90
1	39	300	LUVA PLASTICA (NAO REICLADO, ATOXICO TRANSPARENTE, DESCARTAVEL, ISENTO DE COMPONENTES METALICOS. COMPRIMENTO: 28 CM. PACOTE CONTENDO 100 LUVAS.	PC	5,90



# Município de Saudade do Iguaçu

ESTADO DO PARANÁ

CNPJ 95.585.477/0001-92

Telefax: (46) 3246-1166 - www.saudadedoiguacu.pr.gov.br / E-mail: prefeitura@saudadedoiguacu.pr.gov.br

Rua Frei Vito Berscheid, 708 - 85.568-000

Saudade do Iguaçu

Paraná

1	40	200	Pano de chão 90X80, atalhado e felpudo, para limpeza pesada, Composição: 85 % Algodão e 15% poliéster.	UN	13,50
1	41	200	PANO DE ALGODÃO CRU 0,60 X 0,80 CM (TIPO SACO) cor creme.	UN	10,40
1	42	280	PANO DE MICROFIBRA PARA LIMPEZA PESADA 30X30 CM,	UN	10,30
1	43	200	Pano de microfibra, tamanho aproximado 50x70 atua como imã para reter a poeira e outros materiais, reutilizável. Composição 80% poliéster e 10% Poliamida. Cores Amarelo, verde ou vermelho.	UN	22,60
1	44	100	Papel higiênico em rolo de 30 m, folha Dupla, picotado, 100% fibras celulósicas VIRGEM, na cor branco, acondicionado em fardo com 16 pacotes contendo 04 rolos cada pacote.	FD	130,40
1	45	200	Papel higiênico em rolo de 60 m, folha simples, macio, picotado, 100% fibras celulósicas, na cor branco, acondicionado em fardo com 16 pacotes contendo 04 rolos cada pacote.	FD	124,00
1	46	25	Papel higiênico rolo, tamanho 8 X 300 metros, folha simples, branco, 100% celulose VIRGEM, caixa com 8 rolos.	CX	72,30
1	47	350	Papel toalha interfolhado, alta absorção, branco, 100% celulose virgem, tamanho aproximado de 22X20 cm, acondicionado em caixas com 2000 folhas cada uma.	CX	46,10
1	48	700	Papel toalha, branco, alta absorção, 100% celulose virgem, tamanho aproximado de 22X20 cm, acondicionado em pacotes com 1.000 toalhas cada um.	PC	21,00
1	49	7	Pasta concentrada umectante acondicionada em embalagem de 20 Kg. Composição: associação de tensoativos aniônicos e não aniônicos agente de suspensão, conservante, agente sequestrante, essência e veículo aquoso. Diluição mínima: 1 a 4 gramas por kg de roupa seca, produto institucional. Com registro na Anvisa.	UN	578,30
1	50	600	Pedra sanitária em tabletes tipo disco com no mínimo 25g, acondicionada em embalagem que contenha além da pedra, uma haste plástica que possibilite o encaixe da mesma no vaso sanitário.	UN	2,70
1	51	50	Pastilha adesiva para vaso sanitário. Embalagem contendo 3 pastilhas de no mínimo 9 g cada uma.	UN	16,30
1	52	10	Refil mop liquido 320 G com cinta, composição de 85 % algodão e 15% poliéster em sua composição. Tem alto poder de absorção e resistência. Embalagem com uma unidade, cor. Indicado para o uso em haste americana.	UN	27,80
1	53	50	Refil mop pó 60 cm composto por fios 100% acrílico, parte superior em tecido sintético e sistema de fechamento por laços. Compatível ao item 9 (Conjunto mop pó 60 cm)	UN	54,00
1	54	10	Removedor de ceras sintéticas e naturais de qualquer tipo de piso. Embalagem contendo 5 litros. Com Registro no Ministério da Saúde/Anvisa.	UN	48,00
1	55	60	Rodo plástico 55 cm: fabricado em plástico polipropileno de alta resistência, com cabo de alumínio de 1,40 M x 22 MM (não enferruja). Borracha dupla, com rosca de encaixe, boa resistência ao impacto. Perfil duplo e proteção superior anti-respingo.	UN	25,50
1	56	150	RODO DE ESPUMA 40 cm, cabo cru em madeira, medindo aproximadamente 1,50 m.	UN	13,90
1	57	150	RODO DE ESPUMA COM FIBRA 40 cm, cabo medindo aproximadamente 1,50 m.	UN	15,60
1	58	180	Sabão em barra glicerinado, neutro, acondicionado em pacote com 5 unidades de 200g cada uma.	PC	16,70
1	59	500	Sabão em pó. Composição básica: Tensoativo Aniônico,	UN	18,30



# Município de Saudade do Iguaçu

ESTADO DO PARANÁ

CNPJ 95.585.477/0001-92

Telefax: (46) 3246-1166 - www.saudadedoiguacu.pr.gov.br / E-mail: prefeitura@saudadedoiguacu.pr.gov.br

Rua Frei Vito Berscheid, 708 - 85.568-000

Saudade do Iguaçu

Paraná

			Coadjuvantes, Branqueador Óptico, principio ativo: Benzeno Sulfonato de Sódio. Embalagem com 1 kg. Sugestão de marca: Tixan Ipê, OMO, Brilhante – Apresentar amostra		
1	60	250	Sabonete líquido, destinado a limpeza das mãos, diversas fragrâncias, dermatologicamente testado, acondicionado em embalagem de 5 litros. Com Registro no Ministério da Saúde/Anvisa.	UN	35,75
1	61	60	Sabonete líquido bactericida, neutro, para higienização das mãos, acondicionado em embalagem plástica com 5 litros, com selo de registro no Ministério da Saúde/Anvisa.	UN	70,00
1	62	380	Saco plástico para lixo, preto, com capacidade para 100 litros, micra 0,10 - acondicionado em pacotes contendo 100 unidades. Tamanho aproximado: 75 x 105 cm.	PC	94,70
1	63	250	Saco plástico para lixo, preto, com capacidade para 30 litros, micra 0,6 - acondicionado em pacotes contendo 100 unidades. Tamanho aproximado: 59 x 62 cm.	PC	27,20
1	64	50	Saco plástico para lixo, preto, com capacidade para 15 litros, micra 0,3 - acondicionado em pacotes contendo 100 unidades. Tamanho aproximado: 39x58cm.	PC	13,80
1	65	220	Saco plástico para lixo, preto, com capacidade para 50 litros, micra 0,8 - acondicionado em pacotes contendo 100 unidades. Tamanho aproximado: 63 x 80 cm.	PC	52,80
1	66	20	Sanificante a base de Dicloro-S-Triazinetrione de Sódio correspondente a 40,81% p/p de cloro ativo, para desinfecção de frutas, verduras e legumes. Embalagem: pote contendo 50 pastilhas de 2,50g cada. Diluição: 1 pastilha para 10 litros de água. Caixa contendo 12 potes.	CX	994,00
1	67	450	SAPONÁCEO LÍQUIDO IDEAL PARA RETIRAR SUJEIRA E GORDURA. Embalagem contendo no mínimo 250 ml.	UN	7,80
1	68	10	Suporte limpa tudo confeccionado em plástico polipropileno, contendo cabo de alumínio de 1,40 m. A base possui “garras” para a fixação das fibras de limpeza. Base medindo 25 cm. Sistema de encaixe com rosca.	UN	46,00
1	69	90	Vassoura de Nylon Sintético, com cabo.	UN	17,00
1	70	150	Toucas descartáveis em 100% polipropileno (TNT – tecido não tecido), com elásticos em sua extremidade para fixação na cabeça. São impermeáveis e permite que o couro cabeludo respire mais livremente. Hipoalergênica, cor branco, pacote com 100 unidades.	UN	24,80
1	71	150	VASSOURA DE PALHA COM CABO DE MADEIRA CRU, RESISTENTE.	UN	39,00
<b>LOTE 02: UTENSÍLIOS DE COPA E COZINHA, UTENCILIOS DOMÉSTICOS:</b>					
2	1	25	BACIA REDONDA EM PLASTICO, CAPACIDADE MÍNIMA DE 18 LTS.	UN	17,90
2	2	65	Balde em plástico, com alça, capacidade de 20 litros.	UN	20,70
2	3	12	Bandeja açougue caixa frigorífica plástica organizadora retangular para alimentos, empilhável, fabricada em polietileno de alta densidade, na cor branca. Capacidade mínima: 42 litros. Medidas mínimas: Comprimento x Largura x Altura: 66 cm x 44 cm x 20 cm.	UN	80,90
2	4	3	Bobina plástica em PVC, transparente para cobrir alimentos. 100% virgem, material não reciclado, Medidas aproximadas do rolo: 40 cm de largura e 1000 metros de comprimento. Peso mínimo de 4,7 kg.	UN	221,60
2	5	120	BORRIFADOR PLASTICO COM CAPACIDADE DE 500ML	UN	13,70
2	6	8	BULE EM ALUMÍNIO, com cabo confeccionado em plástico ou	UN	81,30



# Município de Saudade do Iguaçu

ESTADO DO PARANÁ

CNPJ 95.585.477/0001-92

Telefax: (46) 3246-1166 - www.saudadedoiguacu.pr.gov.br / E-mail: prefeitura@saudadedoiguacu.pr.gov.br

Rua Frei Vito Berscheid, 708 - 85.568-000

Saudade do Iguaçu

Paraná

			madeira, CAPACIDADE MÍNIMA DE 3 litros.		
2	7	12	Caixa organizadora transparente, com tampa, em plástico de boa qualidade, capacidade mínima de 6 litros.	UN	24,10
2	8	12	Caixa organizadora transparente, com tampa, em plástico de boa qualidade, capacidade mínima de 20 litros.	UN	53,20
2	9	80	CANECA DIMENSIONAL: FORMA CILINDRICA COM ALCA EXTERNA, CAPACIDADE VOLUMETRICA DE 250 ML, DIAMETRO DE 7 CM, ALTURA DE 7 CM, ESPESSURA DA LAMINA CORPO DE 0,5MM, ALCA: 1,2MM PRESA POR SOLDA 04 PONTOS, TIPO DO ACO CORPO AISI 430 E ALCA AISI 304, BORDA DO CORPO DOBRADA. MATERIAL ACO CROMO INOXIDAVEL. GARANTIA: 02 ANOS QUANTO A DEFEITOS DE MATERIAL OU FABRICACAO.	UN	24,15
2	10	15	Cesto telado para lixo, confeccionado em plástico, capacidade mínima de 10 Litros.	UN	5,00
2	11	8	Chaleira, material alumínio, com cabo dobrável confeccionado em plástico. Capacidade mínima de 3,6 litros.	UN	91,00
2	12	12	Concha em aço inoxidável AISI 304 de alta qualidade, comprimento mínimo 38 cm. Concha e cabo em uma única peça, sem emendas, ou seja, monobloco, com gancho para não cair dentro da panela. Com superfície lisa (livre de microfissuras e inclusões), facilmente limpável e resistente à corrosão e acidez.	UN	18,80
2	13	18	Corda para varal de aço revestido em PVC, pacote com no mínimo 10 metros.	PC	2,95
2	14	8	Dispensador de copos com 2 tubos, para copos de 200ml, tubos fabricados em plástico Poliestireno e base fabricada em Polipropileno. Capacidade: 300 copos aproximadamente. Cor: Branco.	UN	57,20
2	15	5	Dispenser para papel higiênico rolo ( rolo de 300 a 500 m de comprimento), confeccionado em plástico, branco. Acompanha buchas e parafusos para fixação.	UN	48,00
2	16	15	Dispenser para papel toalha interfolhas de 22x20 cm, de alta resistência, confeccionado em plástico, branco. Acompanha buchas e parafusos para fixação.	UN	49,80
2	17	10	Dispenser para sabonete líquido de alta resistência, confeccionado em plástico, branco. Acompanha buchas e parafusos para fixação. Com reservatório de 1,5 litro.	UN	53,60
2	18	2	DOSADOR PARA LAVA LOUCAS INDUSTRIAL COMPATIVEL COM AS SEGUINTE MARCAS: NETTER 210 3T, HOBART E WINTERHALTER. EQUIPAMENTO UTILIZADO COMO DOSADOR PARA DETERGENTE EM LAVA LOUCAS INDUSTRIAL E COMO DOSADOR PARA SECANTE EM LAVA LOUCAS INDUSTRIAL. CARACTERISTICAS: ALIMENTACAO 220 VCA (-15% + 10%) CONSUMO 0,0946 VA. FREQUENCIA 50/60 HZ. VAZAO (SECANTE) MIN. 3ML/MIN, MAX. 30ML/MIN. VAZAO (DETERGENTE) 55ML/MIN, RETARDO SECANTE MIN. 5, MAX. 60 SEGUNDOS. CONDUTIVIDADE MIN. 10µS, MAX. 28MS. TEMPO DE ALARME MIN. 15, MAX. 300 SEG. TEMPERATURA AMBIENTE RECOMENDADA 0 A 50°C. DIMENSAO 175X170X138MM.	UN	1.983,00
2	19	120	Faca de mesa com serra e ponta, lâminas em aço inox e cabo de polipropileno branco.	UN	3,45
2	20	30	GARRAFA TERMICA CROMADA CAPACIDADE 1.8 LT	UN	123,10
2	21	20	Garraão térmico de 3 LITROS bocal removível de maneira a facilitar a colocação de água no garraão.	UN	31,25



# Município de Saudade do Iguaçu

ESTADO DO PARANÁ

CNPJ 95.585.477/0001-92

Telefax: (46) 3246-1166 - www.saudadedoiguacu.pr.gov.br / E-mail: prefeitura@saudadedoiguacu.pr.gov.br

Rua Frei Vito Berscheid, 708 - 85.568-000

Saudade do Iguaçu

Paraná

2	22	12	Garrafão térmico, para conservação térmica de líquidos frios e quentes, com tampa e alça para transporte. Composição: PEAD com isolamento em PU. Atóxico. Capacidade: 5L.	UN	67,70
2	23	8	Isqueiro à gás. Embalagem contendo 12 unidades. Composição: pedra à base de nichel, peças metálicas e gás isobutano sob pressão, altamente inflamável. Peso: 23 g.	CX	69,30
2	24	10	Jarra com cabo e tampa em plástico de boa qualidade, capacidade mínima de 3 litros, transparente.	UN	29,40
2	25	12	Lixeira para coleta seletiva, com cor e adesivo conforme a necessidade do lixo a ser separado. Tampa: basculante. Capacidade: 60 litros. Formato quadrado. Material do corpo e tampa: polipropileno. Cor conforme solicitação.	UN	173,00
2	26	10	Lixeira para coleta seletiva, com cor e adesivo conforme a necessidade do lixo a ser separado. Tampa: basculante. Capacidade: 100 litros. Formato quadrado. Material do corpo e tampa: polipropileno. Cor conforme solicitação.	UN	399,00
2	27	40	Lixeira retangular, 40 litros, com sistema de abertura por pedal, produzido em polipropileno.	UN	114,00
2	28	20	Lixeira tipo cesto, com tampa, em polipropileno, capacidade 20 litros.	UN	82,10
2	29	5	Panela de alumínio com capacidade mínima de 5 litros.	UN	59,40
2	30	150	Pano de Prato, 100% algodão, com tamanho mínimo de 42 cm x 68 cm. Com acabamento nas bordas.	UN	6,60
2	31	10	Porta copos de parede: para copo de 180ml a 200ml. Em acrílico ou plástico. Fixação através de fitas adesivas dupla-face.	UN	69,00
2	32	6	Pote multiuso confeccionado em plástico, formato redondo, com Tampa, capacidade mínima de 10 litros.	UN	50,70
2	33	4	Porta copos de parede: para copo de 50 ml. Em acrílico ou plástico. Fixação através de fitas adesivas dupla-face.	UN	58,80
2	34	80	Porta sabonete líquido para bancada, em plástico, com válvula pump, transparente, capacidade aproximada de 300ml.	UN	21,90
2	35	6	Pote plástico atóxico, com tampa rosca, capacidade mínima de 1,8 litros.	UN	12,50
2	36	50	Prato fundo confeccionado em vidro temperado, incolor, com dimensões aproximadas de 22,0x3,2 cm. Sugestão de marca: Duralex.	UN	7,10
2	37	40	PRENDEDOR DE ROUPA EM MADEIRA, EMBALAGEM CONTENDO 12 UNIDADES.	UN	4,80
2	38	6	Ralador de queijo 4 faces em inox com alça. Composição: 100% aço inox, peso mínimo: 0.110KG. Dimensões mínimas: 20X7cm.	UN	26,50
2	39	20	SUPORTE PARA FILTRO DE CAFE Nº103	UN	9,70
2	40	6	Talheres de aço inox com cabo de plástico - faca. Embalagem c/ 12 unidades	PC	23,90
2	41	6	Talheres de aço inox com cabo de plástico - colher. Embalagem c/ 12 unidades.	PC	27,10
2	42	6	Talheres de aço inox com cabo de plástico - garfo. Embalagem c/ 12 unidades	PC	25,70
<b>LOTE 03: GÊNEROS ALIMENTÍCIOS:</b>					
3	1	850	Açúcar cristal branco de origem vegetal. Pacote com 5kg. Reposição do produto: no caso de alteração do mesmo antes do vencimento do prazo de validade, prazo de validade vencido e embalagens danificadas.	PC	22,00



# Município de Saudade do Iguaçu

ESTADO DO PARANÁ

CNPJ 95.585.477/0001-92

Telefax: (46) 3246-1166 - www.saudadedoiguacu.pr.gov.br / E-mail: prefeitura@saudadedoiguacu.pr.gov.br

Rua Frei Vito Berscheid, 708 - 85.568-000

Saudade do Iguaçu

Paraná

3	2	600	Biscoito doce, sabor leite. Pacote com no mínimo 370g. Reposição do produto: no caso de alteração do mesmo antes do vencimento do prazo de validade, prazo de validade vencido e embalagens danificadas.	PC	5,10
3	3	600	Biscoito doce sabor maizena. Pacote de no mínimo 370g. Reposição do produto: no caso de alteração do mesmo antes do vencimento do prazo de validade, prazo de validade vencido e embalagens danificadas.	PC	5,10
3	4	910	Biscoito salgado cracker. Pacote de no mínimo 370g. Reposição do produto: no caso de alteração do mesmo antes do vencimento do prazo de validade, prazo de validade vencido e embalagens danificadas.	PC	5,30
3	5	650	Biscoito salgado, tipo água e sal ou superior. Pacote com no mínimo 370g. Reposição do produto: no caso de alteração do mesmo antes do vencimento do prazo de validade, prazo de validade vencido e embalagens danificadas.	PC	5,30
3	6	1.600	Café em pó, homogêneo, torrado e moído, tipo tradicional. Empacotamento: vácuo, contendo 500 gramas. Reposição do produto: no caso de alteração do mesmo antes do vencimento do prazo de validade, prazo de validade vencido e embalagens danificadas.	UN	19,30
3	7	1.200	Chás diversos, (cx com 25 saquinhos) Sabores natural, limão, Canela, pessego, cidreira, erva-doce, conforme solicitação.	UN	5,10
3	8	300	Copo descartável, Material: plástico, Capacidade mínima: 180 ml, Tipo Uso: descartável, Aplicação: água, Unidade de Fornecimento: caixa c/ 2500 unidades, Cor: branca, Características Adicionais: produto em conformidade com as normas da ABNT.	CX	100,00
3	9	100	Copo descartável branco com capacidade de 80ml. Ideal para acondicionar bebidas quentes como café e chá. Deve ser embalado em pacotes contendo no mínimo 100 unidades. Sugestão de modelo: Coposchchio.	PC	4,20
3	10	25	Copo descartável, Material: plástico, Capacidade: 50 ml, Tipo Uso: descartável, Aplicação: água, Unidade de Fornecimento: caixa c/ 5.000 unidades, Cor: branca, Características Adicionais: produto em conformidade com as normas da ABNT	CX	201,00
3	11	350	filtro de café tamanho 103, caixa com no mínimo 30 unidades.	UN	4,90
3	12	25	FÓSFORO PALITO PARA CASA CURTO. Embalagem contendo 10 caixas com 40 palitos de fósforo cada uma.	PC	4,70
3	13	80	Guardanapo toalha de papel rolo, folha dupla picotada, com 55 toalhas de aproximadamente 20cm X 22cm, pct contendo 2 rolos.	PC	5,50
3	14	250	Guardanapo de papel, folha dupla pacote com 50 toalhas de aproximadamente 23,5cm X 23,5cm.	PC	2,90
3	15	250	Saco plástico, transparente, para armazenamento de alimento. Capacidade: 5kg, acondicionado em rolo contendo no mínimo 100 sacos.	UN	12,10
<b>LOTE 04: PRODUTOS DE HIGIENE, LINHA INFANTIL:</b>					
4	1	100	CREME DENTAL COM FLUOR ATIVO DE (1100 PPM), SABOR, TIPO INFANTIL, EMBALAGEM COM 50 GRAMAS.	UN	10,60
4	2	500	Escova dental infantil + capa protetora, macia, cerdas flexíveis em nylon.	UN	8,50
4	3	120	ESPONJA PARA BANHO INFANTIL, COMPOSICAO: ESPUMA DE POLIURETANO, DERMATOLOGICAMENTE TESTADA, EM FORMATO	UN	9,30



# Município de Saudade do Iguaçu

ESTADO DO PARANÁ

CNPJ 95.585.477/0001-92

Telefax: (46) 3246-1166 - www.saudadedoiguacu.pr.gov.br / E-mail: prefeitura@saudadedoiguacu.pr.gov.br

Rua Frei Vito Berscheid, 708 - 85.568-000

Saudade do Iguaçu

Paraná

			DE ANIMAIS, EMBALAGEM CONTENDO 01 UNIDADE.		
4	4	50	FRALDA DE PANO CONFECCIONADA COM TECIDO DUPLO DE FIBRAS 100% ALGODAO, NO FORMATO 70CM X 70CM, NA COR BRANCA. CAIXA CONTENDO 5 UNIDADES.	CX	38,60
4	5	6	FRALDAS DESCARTAVEIS COM BARREIRAS ANTI-VAZAMENTO, COM ATE 10 HORAS DE PROTECAO, TESTADO DERMATOLOGICAMENTE, FITA REAJUSTAVEL, COM EXTRATO DE ALOE VERA, ULTRA SECA, TAMANHO G, DE 9 A 12,5 KG, PACOTE GIGA, CONTENDO 84 UNIDADES.	PC	108,00
4	6	6	FRALDAS DESCARTAVEIS COM BARREIRAS ANTI-VAZAMENTO, COM ATE 10 HORAS DE PROTECAO, TESTADO DERMATOLOGICAMENTE, FITA REAJUSTAVEL, COM EXTRATO DE ALOE VERA, ULTRA SECA, TAMANHO M, DE 5 A 9,5 KG, PACOTE GIGA, CONTENDO 96 UNIDADES.	PC	108,00
4	7	50	Lenços umedecidos infantil, pH balanceado, sem álcool, testado e aprovado dermatologicamente. Com extrato natural de Aloe e Vera. Embalagem: pote contendo no mínimo 400 unidades, medindo no mínimo 19 cm x 11 cm cada lenço. Com registro no Ministério da Saúde.	UN	46,40
4	8	60	Repelente de insetos infantil. Dermatologicamente testado. Proteção por até 07 horas. Embalagem tipo spray contendo 100 ml. Com registro no Ministério da Saúde/Anvisa.	UN	16,20
4	9	24	Loção hidratante infantil. Dermatologicamente testado e hipoalergênico. Deverá conter glicerina vegetal. Embalagem de 200ml. Com registro no Ministério da Saúde/Anvisa.	UN	26,25
4	10	60	Protetor solar infantil FPS 60, com proteção imediata e muito alta contra raios solares (UVA e UVB), 9 vezes mais resistente à água. Dermato-pediatricamente testado. Embalagem contendo 120ml. Com registro no Ministério da Saúde/Anvisa.	UN	32,90
4	11	450	Sabonete líquido de glicerina infantil da cabeça aos pés, fórmula hipoalergênica sem álcool e pH fisiológico. Livre de parabens, sulfatos e corantes. Embalagem contendo 200 ml com válvula pump. Com registro no Ministério da Saúde/ANVISA.	UN	26,90
4	12	24	Escova plástica com cabo longo, com cerdas de nylon para higienização de mamadeiras	UN	23,40
<b>LOTE 05: Materiais de limpeza</b> (distribuição gratuita) para atender ao Programa de Apoio à Agricultura Familiar da Secretaria Municipal de Agricultura (Lei nº 1438 de 05 de outubro de 2021 e decreto nº 182 de 24 de novembro de 2021):					
5	1	100	Detergente desincrustante Alcalino clorado concentrado para ordenhadeiras e resfriadores de leite por circulação (CIP), concentrados com ação removedora de matéria orgânica, gordura e proteínas residuais do leite, com diluição de 25 ml de produto para 10 litros de água. (galão de 5 litros)	UN	40,00
5	2	100	Detergente desincrustante Ácido concentrado para ordenhadeiras e resfriadores de leite por circulação (CIP), concentrados com ação removedora de minerais (pedra) do leite e de água dura, com diluição de 25 ml de produto para 10 litros de água. (galão de 5 litros)	UN	43,90
5	3	100	Desinfetante para equipamentos de ordenha por circulação (CIP) à base de ácido peracético (concentração de 8%), que não necessite de enxague. (galão de 5 litros)	UN	97,60



# Município de Saudade do Iguaçu

ESTADO DO PARANÁ

CNPJ 95.585.477/0001-92

Telefax: (46) 3246-1166 - www.saudadedoiguacu.pr.gov.br / E-mail: prefeitura@saudadedoiguacu.pr.gov.br

Rua Frei Vito Berscheid, 708 - 85.568-000

Saudade do Iguaçu

Paraná

5	4	100	Pré dipping higienizador e condicionador de tetos para o processo pré-ordenha, que contenha em sua formulação ácido láctico e ácido salicílico; e/ou clorexidina e ácido salicílico; e/ou ácido sórbico e ácido salicílico, para a espécie bovina (uso veterinário) e para uso diário. (galão de 5 litros)	UN	68,25
5	5	100	Pós dipping selador de tetos para o processo pós-ordenha, que contenha em sua formulação ácido láctico e ácido salicílico; e/ou clorexidina e ácido salicílico; e/ou ácido sórbico e ácido salicílico, para a espécie bovina (uso veterinário) e para uso diário. (galão de 5 litros)	UN	73,40

Disposições Complementares sobre as Propostas:

01 – Apresentar somente cotações de produtos que atendam as especificações mínimas indicadas no Anexo I, sob pena de desclassificação.

02 – Não serão aceitas várias cotações (opções) para o mesmo item. Caso as propostas venham acompanhadas de opções, o Pregoeiro, juntamente com a Administração Municipal analisará e julgará somente as cotações de menor preço, desconsiderando as demais, independentemente de atendimento ou não das especificações técnicas estabelecidas no Anexo I.

03 – Apresentar **MARCA** nos itens cotados sob pena de desclassificação.

04 – Da **AMOSTRA**: A Licitante interessada em participar dos itens acima, deverá apresentar 01 (uma) amostra no prazo de 2 dias, do item previamente ganho, constantes no Anexo I (lote 01/itens 01, 04, 16, 17, 59). Sendo que as amostras DEVERÃO SER APRESENTADAS APÓS A FASE DE CLASSIFICAÇÃO DAS PROPOSTAS E SOMENTE PELO LICITANTE PROVISORIAMENTE CLASSIFICADO EM PRIMEIRO LUGAR.

05 - OS ITENS COTADOS NO LOTE 01, QUE NECESSITAM DE REGISTRO DA ANVISA CONFORME TERMO DE REFERÊNCIA DEVERÃO VIR ACOMPANHADOS DOS RESPECTIVOS REGISTROS DAS MARCAS COTADAS NA PROPOSTA NO MOMENTO DA SESSÃO, SOB PENA DE DESCLASSIFICAÇÃO DO ITEM.

06 – Os produtos/materiais deverão ser entregues acondicionados em embalagens que assegurem a qualidade dos produtos.

07 – No ato da entrega será verificado os produtos, e na ocorrência de produtos danificados, os mesmos deverão serem substituídos imediatamente sem ônus para o município.

08 - Os materiais deverão ser entregues conforme solicitação e cronograma das Secretarias, no almoxarifado da prefeitura no prazo de até 05 (cinco) dias úteis após o recebimento da respectiva ordem de compra, ordem de fornecimento ou outro instrumento equivalente.

09 - Todos os materiais entregues serão recebidos e conferidos pelo Depto de Compras e visto pelo responsável. Os materiais que apresentarem problemas e/ou defeitos serão rejeitados, obrigando-se o fornecedor a substituí-los, sem prejuízo para Administração Municipal. Apurada, em qualquer tempo, divergência entre as especificações pré-fixadas e o fornecimento efetuado, serão aplicados à CONTRATADA sanções previstas neste edital e na legislação vigente.





# *Município de Saudade do Iguaçu*

**ESTADO DO PARANÁ**

CNPJ 95.585.477/0001-92

Telefax: (46) 3246-1166 - [www.saudadedoiguacu.pr.gov.br](http://www.saudadedoiguacu.pr.gov.br) / E-mail: [prefeitura@saudadedoiguacu.pr.gov.br](mailto:prefeitura@saudadedoiguacu.pr.gov.br)

Rua Frei Vito Berscheid, 708 - 85.568-000

Saudade do Iguaçu

Paraná

---

10 - Os produtos entregues deverão ser de boa qualidade e deverão ter prazo de validade, no mínimo de 12 (doze) meses, contados a partir da entrega no almoxarifado da Prefeitura municipal.

11 - As oficializações da classificação dos produtos indicados ficarão condicionadas à aprovação de amostra, a ser analisada pelos servidores da Secretaria Municipal de Administração/Secretaria Municipal de Educação;

11.1 - Fica a critério das proponentes classificadas em 1º lugar a apresentação da amostra na data do certame, logo após a fase de classificação.

11.2 - A apresentação de amostra na fase de classificação do licitante classificado provisoriamente em primeiro lugar, não onera o licitante, porquanto confirmada a propriedade do objeto, tem ele de estar preparado para entrega-lo, nem restringe a competitividade do certame, além de prevenir a ocorrência de inúmeros problemas para administração.

12 - Nos itens que solicita a apresentação de amostra, a mesma não será necessária caso a marca cotada esteja na sugestão de marca.



# Município de Saudade do Iguaçu

ESTADO DO PARANÁ

CNPJ 95.585.477/0001-92

Telefax: (46) 3246-1166 - www.saudadedoiguacu.pr.gov.br / E-mail: prefeitura@saudadedoiguacu.pr.gov.br

Rua Frei Vito Berscheid, 708 - 85.568-000

Saudade do Iguaçu

Paraná

PREFEITURA MUNICIPAL DE SAUDADE DO IGUAÇU – PR.  
DEPARTAMENTO DE ADMINISTRAÇÃO  
COMISSÃO PERMANENTE DE LICITAÇÃO  
PREGÃO PRESENCIAL N.º 046/2022

## ANEXO II

### MODELO DE CARTA DE CREDENCIAMENTO (documento optativo)

PROPONENTE:.....  
ENDEREÇO.....  
CNPJ:..... FONE/FAX:(0xx.....)

Credenciamos o(a) Sr.(a)....., portador(a) da cédula de identidade sob nº.....e CPF/MF sob nº....., a participar do procedimento licitatório, sob a modalidade de PREGÃO PRESENCIAL nº 046/2022, instaurado pela Prefeitura Municipal de Saudade do Iguaçu, na qualidade de representante legal da empresa, com poderes para representar a empresa, elaborar a proposta, oferecer lances, assinar atas, interpor de recurso e praticar todos os demais atos que se fizerem necessários.

Por ser a expressão da verdade, firmamos a presente.

....., .....de.....de 2013.

.....  
Ass. representante legal da empresa  
RG/CPF nº  
Cargo:

OBS.: A Declaração deverá ser firmada em papel timbrado da empresa proponente, com firma reconhecida ou nos termos do item 9.3 do Edital.



# Município de Saudade do Iguaçu

ESTADO DO PARANÁ

CNPJ 95.585.477/0001-92

Telefax: (46) 3246-1166 - www.saudadedoiguacu.pr.gov.br / E-mail: prefeitura@saudadedoiguacu.pr.gov.br

Rua Frei Vito Berscheid, 708 - 85.568-000

Saudade do Iguaçu

Paraná

PREFEITURA MUNICIPAL DE SAUDADE DO IGUAÇU – PR.  
DEPARTAMENTO DE ADMINISTRAÇÃO  
COMISSÃO PERMANENTE DE LICITAÇÃO  
PREGÃO PRESENCIAL N.º 046/2022

ANEXO III

MODELO DE DECLARAÇÃO DE IDONEIDADE  
(documento obrigatório)

PROPONENTE:.....

ENDEREÇO:.....

CNPJ:.....

FONE/FAX:(0xx.....)

Declaramos para os fins de direito, na qualidade de proponente do procedimento licitatório, sob a modalidade de PREGÃO PRESENCIAL – Edital nº 046/2022, instaurado pela Prefeitura Municipal de Saudade do Iguaçu, que não fomos declarados inidôneos para licitar ou contratar com o Poder Público, em qualquer de suas esferas.

Por ser a expressão da verdade, firmamos a presente.

.....,.....de.....de 20...

.....  
Ass. representante legal da empresa  
RG/CPF nº  
Cargo:



# Município de Saudade do Iguaçu

ESTADO DO PARANÁ

CNPJ 95.585.477/0001-92

Telefax: (46) 3246-1166 - www.saudadedoiguacu.pr.gov.br / E-mail: prefeitura@saudadedoiguacu.pr.gov.br

Rua Frei Vito Berscheid, 708 - 85.568-000

Saudade do Iguaçu

Paraná

PREFEITURA MUNICIPAL DE SAUDADE DO IGUAÇU – PR.  
DEPARTAMENTO DE ADMINISTRAÇÃO  
COMISSÃO PERMANENTE DE LICITAÇÃO  
PREGÃO PRESENCIAL N.º 046/2022

## ANEXO IV

### MODELO DE DECLARAÇÃO DE CUMPRIMENTO DOS REQUISITOS DE HABILITAÇÃO (documento obrigatório)

PROPONENTE:.....

ENDEREÇO.....

CNPJ:.....FONE/FAX:(0xx.....)

O representante legal da Empresa ....., na qualidade de Proponente do procedimento licitatório sob a modalidade de PREGÃO PRESENCIAL nº 046/2022, instaurado pela Prefeitura Municipal de Saudade do Iguaçu, declara para os fins de direitos que a referida empresa cumpre plenamente os requisitos de habilitação exigidos no respectivo edital de licitação.

Por ser a expressão da verdade, firmamos a presente.

.....de.....de 20...

.....  
Ass. representante legal da empresa  
RG/CPF nº  
Cargo:



# Município de Saudade do Iguaçu

ESTADO DO PARANÁ

CNPJ 95.585.477/0001-92

Telefax: (46) 3246-1166 - www.saudadedoiguacu.pr.gov.br / E-mail: prefeitura@saudadedoiguacu.pr.gov.br  
Rua Frei Vito Berscheid, 708 - 85.568-000 - Saudade do Iguaçu - Paraná

PREFEITURA MUNICIPAL DE SAUDADE DO IGUAÇU – PR.  
DEPARTAMENTO DE ADMINISTRAÇÃO  
COMISSÃO PERMANENTE DE LICITAÇÃO  
PREGÃO PRESENCIAL N.º 046/2022

ANEXO V

MODELO DE DECLARAÇÃO DE OBSERVÂNCIA AO DISPOSTO NO INCISO XXXIII DO ARTIGO 7º DA CONSTITUIÇÃO FEDERAL

(documento obrigatório)

PROPONENTE:.....  
ENDEREÇO..... CNPJ:.....  
FONE/FAX:(0xx.....)

A proponente abaixo assinada, participante da licitação modalidade de PREGÃO PRESENCIAL – Edital nº 046/2022, por seu representante credenciado, declara, na forma e sob as penas impostas pela Lei n.º 8.666/93, de 21 de junho de 1993 e demais legislação pertinente, que, nos termos do § 6º do artigo 27 da Lei nº 6.544, de 22 de novembro de 1989, encontra-se em situação regular perante o Ministério do Trabalho, no que se refere à observância do disposto no inciso XXXIII do artigo 7º da Constituição Federal.

Por ser a expressão da verdade, firmamos a presente.

.....,.....de.....de 20...

.....  
Ass. representante legal da empresa  
RG/CPF nº  
Cargo:



# Município de Saudade do Iguaçu

ESTADO DO PARANÁ

CNPJ 95.585.477/0001-92

Telefax: (46) 3246-1166 - www.saudadedoiguacu.pr.gov.br / E-mail: prefeitura@saudadedoiguacu.pr.gov.br

Rua Frei Vito Berscheid, 708 - 85.568-000

Saudade do Iguaçu

Paraná

PREFEITURA MUNICIPAL DE SAUDADE DO IGUAÇU – PR.  
DEPARTAMENTO DE ADMINISTRAÇÃO  
COMISSÃO PERMANENTE DE LICITAÇÃO  
PREGÃO PRESENCIAL N.º 046/2022

DOCUMENTO PERTINENTE À PREFEITURA MUNICIPAL DE SAUDADE DO IGUAÇU

ANEXO VI

modelo

**DECLARAÇÃO DE ENQUADRAMENTO COM ME ou EPP DA LEI COMPLEMENTAR 123/2006.**

Declaramos para fins de participação no processo Licitatório PREGÃO PRESENCIAL N.º 046/2022, que me enquadro nos limites estabelecidos pelo art. 3º como:

MEI, tendo receita bruta anual igual ou inferior a R\$ 81.000,00;

Microempresa, tendo receita bruta anual superior a R\$ 81.000,00 e igual ou inferior a R\$ 360.000,00;

Empresa de Pequeno Porte, tendo receita bruta anual superior a R\$ 360.000,00 e igual ou inferior a R\$ 4.800.000,00.

Pôr ser a expressão da verdade, firmamos a presente.

....., .....de.....de 20...

.....  
Ass. representante legal da empresa  
RG/CPF nº  
Cargo:



# Município de Saudade do Iguaçu

ESTADO DO PARANÁ

CNPJ 95.585.477/0001-92

Telefax: (46) 3246-1166 - www.saudadedoiguacu.pr.gov.br / E-mail: prefeitura@saudadedoiguacu.pr.gov.br  
Rua Frei Vito Berscheid, 708 - 85.568-000 - Saudade do Iguaçu - Paraná

---

PREFEITURA MUNICIPAL DE SAUDADE DO IGUAÇU – PR.  
DEPARTAMENTO DE ADMINISTRAÇÃO  
COMISSÃO PERMANENTE DE LICITAÇÃO  
PREGÃO PRESENCIAL N.º 046/2022

ANEXO VII

DECLARAÇÃO DE INEXISTÊNCIA DE FATO SUPERVENIENTE IMPEDITIVO À HABILITAÇÃO

A empresa....., CNPJ nº ....., sediada.....(endereço completo), declara sob as penas da Lei, que até a presente data, inexistente fato superveniente impeditivo para sua habilitação no presente processo licitatório, ciente da obrigatoriedade de declarar ocorrências posteriores.

.....de.....de 20...

.....  
Ass. representante legal da empresa  
RG/CPF nº  
Cargo:



# Município de Saudade do Iguaçu

ESTADO DO PARANÁ

CNPJ 95.585.477/0001-92

Telefax: (46) 3246-1166 - www.saudadedoiguacu.pr.gov.br / E-mail: prefeitura@saudadedoiguacu.pr.gov.br  
Rua Frei Vito Berscheid, 708 - 85.568-000 - Saudade do Iguaçu - Paraná

PREFEITURA MUNICIPAL DE SAUDADE DO IGUAÇU – PR.  
DEPARTAMENTO DE ADMINISTRAÇÃO  
COMISSÃO PERMANENTE DE LICITAÇÃO  
PREGÃO PRESENCIAL N.º 046/2022

DOCUMENTO PERTINENTE À PREFEITURA MUNICIPAL DE SAUDADE DO IGUAÇU

ANEXO VIII

MINUTA REQUISIÇÃO DE COMPRAS/SERVIÇOS Nº .....

Solicitante: Nome do Secretário

Ata: ... Ano: ..... Modalidade: ..... Ano: ..... Licitação: ..... Homologação: dd/mm/aaaa

Fornecedor: ..... CPF/CNPJ: ..... Endereço: ..... Bairro: ..... Nº: CEP: .....

Cidade: ..... UF: .....

Objeto:.....

Lote	Item	Quantidade	Unidade	Descrição do Produto	Marca	P.Unitario	Total
.....	.....	.....	.....	.....	.....	.....	.....

Departamento: .....

Local da entrega: .....

Prazo de entrega:.....

Finalidade:.....

.....  
Secretário Municipal

Previsão orçamentária

Órgão: Secretaria Municipal de .....

Unidade: Gabinete do Secretário.....

Programa: .....

Projeto/Atividade: .....

Despesa: .....

Fonte Recursos: .....

Recebido: \_\_\_/\_\_\_/\_\_\_

-----  
Empresa

Gilvane Hoffmann  
Contador

Saudade do Iguaçu – Paraná, dd/mm/aaaa.

PREFEITURA MUNICIPAL DE SAUDADE DO IGUAÇU – PR.





# Município de Saudade do Iguaçu

ESTADO DO PARANÁ

CNPJ 95.585.477/0001-92

Telefax: (46) 3246-1166 - www.saudadedoiguacu.pr.gov.br / E-mail: prefeitura@saudadedoiguacu.pr.gov.br

Rua Frei Vito Berscheid, 708 - 85.568-000

Saudade do Iguaçu

Paraná

DEPARTAMENTO DE ADMINISTRAÇÃO  
COMISSÃO PERMANENTE DE LICITAÇÃO  
PREGÃO PRESENCIAL N.º 046/2022

ANEXO IX

MINUTA DA ATA DE REGISTRO DE PREÇOS

**ATA DE REGISTRO DE PREÇOS Nº**

ID Nº

PROCESSO Nº

PREGÃO PRESENCIAL Nº 046/2022- VALIDADE: 12 (doze) meses.

O MUNICÍPIO DE SAUDADE DO IGUAÇU, com sede na Rua Frei Vito Berscheid, nº 708 - Centro – Saudade do Iguaçu - Estado do Paraná, inscrito no CNPJ sob o nº 95.585.477/0001-92, neste ato representada pelo Sr. Prefeito Municipal DARLEI TRENTO, portador do RG nº. 77066578 SSP/PR e CPF nº. 006.374.659-03, no uso de suas atribuições legais e nos termos do Decreto Municipal nº 34/2020 de 03/03/2020 e do art. 15 da Lei Federal 8.666/93, observadas, ainda, as demais normas legais aplicáveis, de acordo com o resultado da classificação das propostas apresentadas no PREGÃO PRESENCIAL PARA REGISTRO DE PREÇOS Nº 046/2022, homologada em ... de .... de 20..., RESOLVE registrar os preços da empresa relacionada no item 4, de acordo com a classificação por ela alcançada, por item, observadas as condições do Edital que integra este instrumento de registro e aquelas enunciadas nas cláusulas que se seguem.

**1. DO OBJETO**

1.1 A presente Ata tem por objeto Registro de Preços para aquisição futura de materiais e utensílios de limpeza/produtos de higienização, gêneros alimentícios e utensílios para copa e cozinha, destinados para manutenção das Secretarias Municipais, e materiais de limpeza (distribuição gratuita) para atender ao Programa de Apoio à Agricultura Familiar da Secretaria Municipal de Agricultura (Lei nº 1438 de 05 de outubro de 2021 e decreto nº 182 de 24 de novembro de 2021), conforme condições, especificações, valores e estimativas de consumo constantes no Anexo I e nos termos do edital e seus anexos, e para fornecimento de acordo com as necessidades da Administração Municipal, sob edital n.º 046/2022, que passa fazer parte, para todos os efeitos, desta Ata.

**2. DA VALIDADE DO REGISTRO DE PREÇOS**

2.1. O registro de preços formalizado na presente Ata terá validade de 12 (doze) meses, contados a partir da data de sua publicação.

**3. DO GERENCIAMENTO DA ATA DE REGISTRO DE PREÇOS**

3.1. O Órgão Gerenciador da ata de registro de preços será o Município de Saudade do Iguaçu, que exercerá suas atribuições por intermédio da Comissão de Licitação e Cadastro.

**4 DOS PREÇOS REGISTRADOS**



# Município de Saudade do Iguaçu

ESTADO DO PARANÁ

CNPJ 95.585.477/0001-92

Telefax: (46) 3246-1166 - www.saudadedoiguacu.pr.gov.br / E-mail: prefeitura@saudadedoiguacu.pr.gov.br

Rua Frei Vito Berscheid, 708 - 85.568-000

Saudade do Iguaçu

Paraná

4.1 Os preços, a empresa, as quantidades e as especificações dos itens registrados na presente Ata encontram-se indicados nos quadros abaixo, observando-se a ordem de classificação obtida no certame licitatório:

EMPRESA: ..... CNPJ Nº .....  
situada a ....., nº ....., município de ....., Bairro: ..... CEP: ..... Estado:.....  
Telefone:.....e-mail:.....

ITEM	QUANT.	UNID.	DESCRIÇÃO PRODUTO	Marca	P. Unit. R\$

## 5. DA ORDEM DE FORNECIMENTO

5.1. A critério da Prefeitura Municipal de Saudade do Iguaçu, obedecida à ordem de classificação, o(s) licitante(s) vencedor(s), cujo(s) preço(s) tenha(m) sido registrado(s) na Ata de Registro de Preços, será(ão) convocado(s) para retirar a Ordem de Fornecimento, ou assinar o Contrato, no prazo de 05 (cinco) dias úteis, a contar da data do recebimento da convocação, estando as obrigações assumidas vinculadas à proposta, aos lances, ao edital e à respectiva Ata.

5.2. O Sistema de Registro de Preços não obriga a compra, nem mesmo nas quantidades indicadas no (Termo de Referência) do Edital de Pregão nº 046/2022, podendo a Administração promover a aquisição em unidades de acordo com suas necessidades.

5.3- O Município de Saudade do Iguaçu não está obrigado, durante o prazo de validade do registro de preços decorrente deste certame, a firmar as contratações que dele poderão advir, podendo realizar licitações específicas para a aquisição pretendida, ficando assegurado ao beneficiário do registro a preferência de fornecimento em igualdade de condições.

5.4. O direito de preferência de que trata o sub-item anterior poderá ser exercido pelo beneficiário do registro quando a Prefeitura Municipal, após realizada a licitação específica, constatar que o preço obtido é igual ou maior que o registrado ou, após negociação, aquiescer o detentor da ata em baixar o preço registrado, igualando ou tornando-o menor que o obtido em referida licitação.

5.5. Os preços ofertados e registrados poderão ser revistos nos termos do artigo 11 do Decreto Municipal nº 034/2020 – de 03 de março de 2020.

**5.6. Prazo de entrega:** os produtos deverão ser entregues conforme solicitação e cronograma da Secretaria de Administração, no almoxarifado da prefeitura no prazo de até 05 (cinco) dias úteis após o recebimento da respectiva ordem de compra, ordem de fornecimento ou outro instrumento equivalente, independentemente de ausência ou especificação de forma diversa na proposta, com carimbo e assinatura da Comissão Especial de Recebimento que será criada especialmente para esta licitação.

5.7. A presente Ata poderá ser utilizada por qualquer órgão ou entidade da Administração Pública Municipal que não tenha participado do certame licitatório, mediante prévia consulta ao Departamento de



# Município de Saudade do Iguaçu

ESTADO DO PARANÁ

CNPJ 95.585.477/0001-92

Telefax: (46) 3246-1166 - www.saudadedoiguacu.pr.gov.br / E-mail: prefeitura@saudadedoiguacu.pr.gov.br

Rua Frei Vito Berscheid, 708 - 85.568-000

Saudade do Iguaçu

Paraná

Administração – Setor de Licitações, observadas, ainda, as demais regras impostas na legislação que rege a matéria.

## 6. DO PAGAMENTO

6.1 O pagamento será efetuado até 30 (trinta) dias, contados a partir da entrega do produto, mediante apresentação da Nota Fiscal vistada pelo Secretário responsável, sendo em depósito em conta específica da empresa (sugestão Banco do Brasil).

6.2 Caso a empresa esteja em débito ou apresente alguma irregularidade cadastral referente a Certidão Conjunta PGFN/RFB e FGTS, os respectivos empenhos referentes às Ordens de Compra, Ordens de Fornecimento ou outros instrumentos equivalentes em nome do licitante, não poderão ser liberados, e de consequência estes não terão validade nem eficácia.

6.3 Para possibilitar a liberação dos empenhos, a empresa será comunicada pela Prefeitura Municipal de Saudade do Iguaçu, para que no prazo máximo de 05 (cinco) dias úteis, proceda a regularização de suas pendências junto aos referidos Órgãos.

6.4 Decorrido o prazo de 05 (cinco) dias úteis, e verificado pela Administração a continuidade da pendência, a empresa decairá do direito à contratação com a Prefeitura.

6.5 A Administração Municipal, poderá, quando o convocado não regularizar suas pendências conforme previsto no item 6.4, convocar os proponentes remanescentes, na ordem de classificação, para fazê-lo em igual prazo e **nas mesmas condições propostas pelo primeiro classificado**, inclusive quanto aos preços atualizados, de conformidade com o presente edital, ou revogar a licitação, independentemente da cominação prevista no art. 81 da Lei nº 8.666/93.

6.6 O prazo de que trata o item 6.4 poderá ser revisto nas hipóteses e forma a que alude o art. 57, §§ 1º e 2º, da Lei nº 8.666/93.

6.7 A contratada ficará obrigada a repassar para a contratante, na proporção correspondente, eventuais reduções de preços, decorrentes de mudança de alíquotas de impostos incidentes sobre o fornecimento do objeto, em função de alterações na legislação pertinente.

6.8 A contratada ficará obrigada a repassar para a contratante, na proporção correspondente, eventuais reduções de preços, decorrentes de mudança de alíquotas de impostos incidentes sobre o fornecimento do objeto, em função de alterações na legislação pertinente.

6.9 - Os pagamentos decorrentes do fornecimento do objeto da presente licitação ocorrerão por conta dos recursos da dotação orçamentária a ser indicada no momento da contratação ou do pedido de fornecimento, relativos ao exercício de 2022/2023.

6.10 - A entrega do objeto relativo à presente licitação dar-se-á sob a forma de fornecimento parcelado, sendo que somente serão pagos os valores relativos ao fornecimento dos produtos efetivamente entregues, conforme necessidade da Administração Municipal, sendo que este não estará obrigado a adquirir a quantidade total dos produtos dispostos nos itens constantes do **Anexo I**.

## 7. DAS OBRIGAÇÕES DO ÓRGÃO GERENCIADOR



# Município de Saudade do Iguaçu

ESTADO DO PARANÁ

CNPJ 95.585.477/0001-92

Telefax: (46) 3246-1166 - www.saudadedoiguacu.pr.gov.br / E-mail: prefeitura@saudadedoiguacu.pr.gov.br

Rua Frei Vito Berscheid, 708 - 85.568-000

Saudade do Iguaçu

Paraná

7.1. gerenciar a presente Ata, indicando, sempre que solicitado, o nome do detentor da ata, o preço, e as especificações dos materiais registrados, observada a ordem de classificação indicada na licitação.

7.2. observar para que, durante a vigência da presente ata, sejam mantidas todas as condições de habilitação e qualificação exigidas na licitação, bem assim, a compatibilidade com as obrigações assumidas.

7.3. conduzir eventuais procedimentos administrativos de renegociação de preços registrados, para fins de adequação às novas condições de mercado, e de aplicação de penalidades.

7.4. acompanhar a evolução dos preços de mercado, com a finalidade de verificar sua compatibilidade com aqueles registrados na ata;

7.5. acompanhar e fiscalizar o cumprimento das condições ajustadas na presente Ata.

## 8. DAS OBRIGAÇÕES DO DETENTOR DA ATA

8.1. Fornecer o material obedecendo rigorosamente ao disposto no anexo I (Termo de Referência) do edital do Pregão Presencial n.º 046/2022.

8.2. Providenciar a imediata correção de deficiências, falhas ou irregularidades constatadas pelo ÓRGÃO GERENCIADOR referentes às condições firmadas na presente Ata.

8.3. Viabilizar o atendimento das condições firmadas a partir da data da publicação da presente Ata.

8.4. Manter, durante o prazo de vigência da presente Ata, todas as condições de habilitação exigidas no Edital de Pregão n.º 046/2022.

## 9 - DAS PENALIDADES

9.1. Ficará impedida de licitar e contratar com o a Administração Pública, pelo prazo de até 5 (cinco) anos, se for o caso, sem prejuízos das multas previstas neste Edital e das demais cominações referidas no Capítulo IV da Lei nº 8.666/93, no que couber, garantido o direito prévio da ampla defesa, o detentor da ata que:

a)-deixar de entregar a documentação exigida no Edital.

b)-no prazo determinado, não retirar a Nota de Empenho;

c)-apresentar documento falso ou fizer declaração falsa;

d)-ensejar o retardamento da execução do objeto deste Pregão;

e)-não manter a proposta, injustificadamente;

f)-falhar ou fraudar na execução do contrato;

g)-comportar-se de modo inidôneo;



# Município de Saudade do Iguaçu

ESTADO DO PARANÁ

CNPJ 95.585.477/0001-92

Telefax: (46) 3246-1166 - www.saudadedoiguacu.pr.gov.br / E-mail: prefeitura@saudadedoiguacu.pr.gov.br

Rua Frei Vito Berscheid, 708 - 85.568-000

Saudade do Iguaçu

Paraná

h)-cometer fraude fiscal.

9.2. Pela inexecução total ou parcial do objeto deste Pregão, a Administração, poderá, garantida a defesa prévia, aplicar ao detentor da ata as seguintes sanções:

a)- advertência;

b)- multa moratória de 0,50 % (cinquenta centésimos percentuais), sobre o valor da Ata de Registro de Preços, por dia de atraso;

c)- multa compensatória de 10% (dez por cento) sobre o valor global do respectivo lote.

9.2.1. O atraso injustificado na execução do contrato, por período superior a 30 (trinta) dias, poderá ensejar a rescisão do contrato.

9.3. As multas aplicadas serão descontadas dos créditos da contratada ou, na impossibilidade, recolhida no prazo de até 15 (quinze) dias, da data da comunicação oficial e, caso não cumprida, serão cobradas judicialmente.

9.4. Compete ao Diretor do Departamento de Finanças a aplicação das penalidades previstas nos itens 9.1 e 9.2, alíneas "b" e "c", e ao Diretor do Departamento de Administração, a penalidade de advertência, prevista no item 9.2, alínea "a", facultada a defesa do interessado, no prazo de 05 (cinco) dias úteis, contados da notificação.

9.5. Da aplicação das penalidades previstas nos itens 9.1 e 9.2 caberá recurso, no prazo de 05 (cinco) dias úteis, contados da notificação, que será dirigido à autoridade superior, por intermédio da que praticou o ato, a qual poderá reconsiderar a sua decisão, ou, fazê-lo subir devidamente informado.

9.6. As sanções previstas no item 9.1, poderão ser aplicadas conjuntamente com as demais penalidades previstas nesta Ata.

## 10 - DA FISCALIZAÇÃO

10.1 - A CONTRATANTE se reserva o direito de fiscalização dos produtos, podendo suspender o seu recebimento desde que não estejam em condições ideais para a sua utilização. O fornecimento dos objetos, julgados como mal executados deverão ser repostos pela Contratada, sem qualquer ônus pela CONTRATANTE.

10.2 - O presente contrato terá como gestor ....., brasileiro, maior, capaz, Secretario Municipal, inscrito(a) no CPF/MF sob nº ....., residente e domiciliado na Cidade de Saudade do Iguaçu-PR CEP: 85.568-000, que será responsável pelo acompanhamento da sua execução. O presente contrato será fiscalizado pelo do servidor XXXXXXXXXXXX, CPF nº XXXXXXXX, o presente contrato será fiscalizado pelo gestor do contrato, o qual procedera o registro das ocorrências e adotara as providências necessárias ao seu fiel cumprimento, tendo por parâmetro os resultados previstos na presente ata. Entre suas atribuições está a de apurar a ocorrência de quaisquer circunstancias que incidam especificamente no art. 78 e 88 da Lei 8666/93 que trata das Sanções Administrativas para o caso de inadimplemento contratual e cometimento de outros atos ilícitos.



# Município de Saudade do Iguaçu

ESTADO DO PARANÁ

CNPJ 95.585.477/0001-92

Telefax: (46) 3246-1166 - www.saudadedoiguacu.pr.gov.br / E-mail: prefeitura@saudadedoiguacu.pr.gov.br

Rua Frei Vito Berscheid, 708 - 85.568-000

Saudade do Iguaçu

Paraná

10.3 - As decisões e providências que ultrapassarem a competência destes deverão ser solicitadas a autoridade superior, em tempo hábil, para a adoção das medidas convenientes.

## 11. DAS ALTERAÇÕES NA ATA DE REGISTRO DE PREÇOS

11.1. A presente Ata poderá sofrer alterações, obedecidas às disposições contidas no art. 65, da Lei 8.666/93.

11.2. O gerenciador da ata de registro de preços acompanhará a evolução dos preços de mercado, com a finalidade de verificar sua compatibilidade com aqueles registrados na ata.

11.2.1. Serão considerados compatíveis com os de mercado os preços registrados que forem iguais ou inferiores a média daqueles apurados pela Prefeitura Municipal de Saudade do Iguaçu, por intermédio do órgão gerenciador do registro de preços.

11.3 Quando o preço inicialmente registrado tornar-se superior ao preço médio praticado no mercado, o órgão gerenciador solicitará ao detentor da ata, por escrito, redução do preço registrado, de forma a adequá-lo aos níveis denifidos nos termos do subitem anterior.

11.3.1. Caso o detentor da ata não concorde em reduzir o preço, será liberado do compromisso assumido, devendo o órgão gerenciador convocar os demais licitantes, visando igual oportunidade de negociação.

11.4 Quando o preço de mercado tornar-se superior aos preços registrados e o detentor da ata, mediante requerimento devidamente comprovado, não puder cumprir o compromisso, o órgão gerenciador poderá:

- a) liberar o detentor da ata do compromisso assumido, sem aplicação da penalidade, confirmando a veracidade dos motivos e comprovantes apresentados, e se a comunicação ocorrer antes do pedido de fornecimento;
- b) convocar os demais detentores da ata visando igual oportunidade de negociação.

11.5. Não havendo êxito nas negociações de que tratam os subitens anteriores, o órgão gerenciador deverá proceder à revogação da Ata de Registro de Preços.

## 12. DO CANCELAMENTO DO REGISTRO

12.1. o detentor da ata, assegurados o contraditório e a ampla defesa, terá seu registro cancelado quando:

- a) não cumprir as obrigações da presente Ata;
- b) não retirar a Ordem de Fornecimento ou Contrato no prazo estabelecido pela Administração sem justificativa aceitável;
- c) não aceitar reduzir seu preço registrado na hipótese de este se apresentar superior aos praticados no mercado;
- d) por razões de interesse público devidamente demonstradas e justificadas pela Administração.



# Município de Saudade do Iguaçu

ESTADO DO PARANÁ

CNPJ 95.585.477/0001-92

Telefax: (46) 3246-1166 - www.saudadedoiguacu.pr.gov.br / E-mail: prefeitura@saudadedoiguacu.pr.gov.br

Rua Frei Vito Berscheid, 708 - 85.568-000

Saudade do Iguaçu

Paraná

12.2. O detentor da ata poderá solicitar o cancelamento de seu registro, na ocorrência de fato superveniente que venha comprometer a perfeita execução contratual, decorrente de caso fortuito ou força maior, devidamente comprovados.

## 13. DA PUBLICIDADE

13.1. O(s) preço(s), o (s) detentor(es) da ata e a (s) especificação (ões) resumida (s) do objeto e as quantidades, como também as possíveis alterações da presente Ata, serão publicadas no DOM, em conformidade com o disposto no Decreto nº 034/2020 – de 03 de março de 2020.

## 14. DAS DISPOSIÇÕES FINAIS

14.1. Integram a presente ata o Edital nº. 046/2022 de Pregão Presencial e as propostas, com preços e especificações.

14.2. As controvérsias decorrentes desta Ata serão dirimidas no foro da Comarca de Chopinzinho – PR, nos termos do art. 99, I, do Código de Processo Civil, c/c o art. 109, I, da Constituição Federal.

E por estar, assim, justo e avençado, depois de lido e achado conforme, foi o presente instrumento lavrado em duas vias de igual teor e forma e assinado pelas partes e testemunhas abaixo.

Saudade do Iguaçu – PR, .. de ..... de 20.....

PREFEITURA MUNICIPAL DE SAUDADE DO IGUAÇU – PR.

DARLEI TRENTO - Prefeito Municipal

EMPRESA:

-----  
xxxxxxxxxxxxxxxxxxxxx CNPJ Nº xxxxxxxxxxxxxxxxxxxxxxxx

TESTEMUNHAS:

PREFEITURA MUNICIPAL DE SAUDADE DO IGUAÇU – PR.

DEPARTAMENTO DE ADMINISTRAÇÃO



# Município de Saudade do Iguaçu

ESTADO DO PARANÁ

CNPJ 95.585.477/0001-92

Telefax: (46) 3246-1166 - www.saudadedoiguacu.pr.gov.br / E-mail: prefeitura@saudadedoiguacu.pr.gov.br

Rua Frei Vito Berscheid, 708 - 85.568-000

Saudade do Iguaçu

Paraná

## COMISSÃO PERMANENTE DE LICITAÇÃO PREGÃO PRESENCIAL N.º 046/2022

### ANEXO X

#### DECRETO Nº 034/2020, DE 02 DE MARÇO DE 2020.

*Institui o Sistema de Registro de Preços – SRP para a aquisição de bens e serviços no âmbito da administração pública municipal de Saudade do Iguaçu.*

O **PREFEITO MUNICIPAL**, no uso das atribuições que lhe são conferidas pelo inciso V do art. 53, da Lei Orgânica do Município, e em conformidade com o que dispõe o art. 18 e o inciso II do art. 30 da Constituição Federal, o inciso II do *caput* e o § 3º do art. 15 e os arts. 115 e 118 da Lei nº 8.666/93,

#### D E C R E T A:

**Art. 1º** Fica instituído, no âmbito da administração pública municipal de Saudade do Iguaçu, o Sistema de Registro de Preços – SRP, a que se refere o inciso II do artigo 15 da Lei nº 8.666, de 21 de junho de 1993, para a aquisição remunerada de bens, para fornecimento de uma só vez ou parceladamente, e para a contratação de serviços pela administração pública municipal.

**Parágrafo único.** O Sistema de Registro de Preços reger-se-á pelo disposto na Lei Federal nº 8.666./93 e neste Decreto.

**Art. 2º** O Sistema de Registro de Preços destina-se à seleção da melhor proposta de preço a ser utilizado pelo Município de Saudade do Iguaçu.

**Art. 3º** O registro de preços será sempre precedido de ampla pesquisa de mercado.

**Art. 4º** A licitação para o registro de preços será realizada nas modalidades de Concorrência, Pregão Presencial e Pregão Eletrônico.

**Art. 5º** Caberão, exclusivamente, a Divisão de Compras, Licitação e Secretarias do Município de Saudade do Iguaçu o gerenciamento, a administração e o controle do Sistema de Registro de Preços.

**Art. 6º** Caberá, também, ao Departamento referido no artigo anterior realizar o procedimento licitatório a que se refere o artigo 4º deste Decreto, ficando a operacionalização do Sistema de Registro de Preços a cargo da Comissão Permanente de Licitações, nomeada nos termos da Lei nº 8.666/93, ou do Pregoeiro e Equipe de Apoio constituída na forma da Lei, conforme o caso.





# Município de Saudade do Iguaçu

ESTADO DO PARANÁ

CNPJ 95.585.477/0001-92

Telefax: (46) 3246-1166 - www.saudadedoiguacu.pr.gov.br / E-mail: prefeitura@saudadedoiguacu.pr.gov.br

Rua Frei Vito Berscheid, 708 - 85.568-000

Saudade do Iguaçu

Paraná

**Art. 7º** As Ordens de Compra oriundas dos preços registrados, visando à aquisição remunerada de bens para fornecimento de uma só vez ou parceladamente e para a contratação de serviços comuns pelo Município de Saudade do Iguaçu, serão emitidas pela Divisão de Compras e Licitação do Município de Saudade do Iguaçu.

**Art. 8º** A não utilização do registro de preços será admitida nas compras que se revelarem antieconômicas e quando, comprovadamente, se verificarem irregularidades que possam acarretar o cancelamento do preço registrado, além das hipóteses de poderem ser previstas exatamente as quantidades necessárias para o período.

**Art. 9º** Os fornecedores que tenham seus preços registrados poderão ser convocados a firmar contrato ou outro instrumento equivalente, observadas as condições do Sistema de Registro de Preços e a legislação em vigor.

**§ 1º** A administração municipal poderá dispensar o termo de contrato e optar por substituí-lo por outros instrumentos equivalentes, nos casos de compra para entrega imediata e integral dos bens adquiridos, dos quais não resultem obrigações futuras.

**§ 2º** A administração municipal poderá, também, quando convocado o primeiro classificado e este não assinar o contrato ou não aceitar outro instrumento equivalente, convocar os classificados subsequentes, na ordem de classificação, para fazê-lo em igual prazo e nas condições propostas pelo mesmo, inclusive quanto aos preços atualizados em conformidade com o edital de licitação, independentemente da cominação prevista no artigo 81 da Lei nº 8.666/93.

**§ 3º** Quando o primeiro classificado não assinar o contrato ou não aceitar outro instrumento equivalente, o classificado subsequente que aceitar fica obrigado a fornecer, nos termos do § 2º do artigo 64 da Lei nº 8.666/93, somente a quantidade proposta pelo classificado que se negou a firmar a contratação com a administração.

**Art. 10** A administração municipal, observados os critérios e condições estabelecidos no edital de licitação, poderá contratar, concomitantemente, dois ou mais fornecedores que tenham preços registrados, na ordem de classificação e na quantidade proposta pelos classificados, nos termos do § 7º do artigo 23 da Lei nº 8.666/93.

**Art. 11** A existência de preços registrados não obriga a administração a firmar as contratações que deles poderão advir, ficando-lhe facultada a utilização de outros meios, respeitada a legislação pertinente às licitações, sendo assegurado ao beneficiário do registro preferência em igualdade de condições.

**Parágrafo único.** Na hipótese mencionada no caput deste artigo, os preços registrados deverão ser devidamente mencionados na ata de julgamento da licitação ou no processo administrativo das aquisições promovidas por dispensa e/ou inexigibilidade de licitação.

**Art. 12** O prazo máximo de validade do registro de preços será de até (12) doze meses.

**§ 1º** É vedado efetuar acréscimos nos quantitativos fixados pela ata de registro de preços, inclusive o acréscimo de que trata o § 1º do art. 65 da Lei nº 8.666, de 1993.



# Município de Saudade do Iguaçu

ESTADO DO PARANÁ

CNPJ 95.585.477/0001-92

Telefax: (46) 3246-1166 - www.saudadedoiguacu.pr.gov.br / E-mail: prefeitura@saudadedoiguacu.pr.gov.br

Rua Frei Vito Berscheid, 708 - 85.568-000

Saudade do Iguaçu

Paraná

§ 2º O prazo de execução dos contratos ou ordens de compra decorrentes do Sistema de Registro de Preços será definida nos instrumentos convocatórios, observado o disposto no art. 57 da Lei nº 8.666/1993.

§ 3º - O contrato decorrente do Sistema de Registro de Preços deverá ser assinado no prazo de validade da ata de registro de preços.

**Art. 13** O preço registrado poderá ser cancelado, garantida a prévia defesa, nos termos do artigo 109, inciso II, da Lei nº 8.666, de 21 de junho de 1993, nas seguintes hipóteses:

I – pela administração, quando:

a) o proponente que tenha seus preços registrados e/ou o contratado não cumprirem as exigências contidas na legislação pertinente;

b) o proponente que tenha seus preços registrados deixar, injustificadamente, de firmar o contrato ou não aceitar outro instrumento equivalente, decorrente do registro de preços;

c) o contratado der causa à rescisão administrativa de contrato decorrente do registro de preços, por quaisquer dos motivos elencados no artigo 78 e seus incisos da Lei nº 8.666/93;

d) os preços registrados se apresentarem superiores aos praticados no mercado.

II – pelo proponente que tenha seus preços registrados, quando, mediante solicitação formal, comprovar estar impossibilitado de cumprir as exigências contidas no procedimento que deu origem ao registro de preços.

§ 1º A comunicação do cancelamento do preço registrado, nos casos previstos no inciso I do caput deste artigo, será feita pela Divisão de Compras e Licitação do Município de Saudade do Iguaçu, responsável pelo Sistema de Registro de Preços, por correspondência com aviso de recebimento, juntando-se comprovante no processo que deu origem ao registro de preços.

§ 2º Encontrando-se o proponente que tenha seus preços registrados e/ou o contratado em lugar ignorado, incerto ou inacessível, a comunicação será feita por publicação no órgão oficial de comunicação do Município, por duas vezes consecutivas.

§ 3º A solicitação do proponente e/ou contratado para cancelamento do preço registrado deverá ser formulada, devidamente fundamentada, mediante instrumento hábil protocolado.

§ 4º Na hipótese de não comprovação das razões da solicitação de cancelamento do preço registrado, caberá a aplicação das sanções previstas nos artigos 86 e 87 da Lei nº 8.666/93.

**Art. 14** Os preços registrados poderão ser revistos na forma e nas condições constantes no edital, cabendo a Divisão de Compras e Licitação do Município de Saudade do Iguaçu o controle e o acompanhamento de possíveis alterações dos preços.

Parágrafo único. Os preços registrados atualizados não poderão ser superiores aos preços praticados no mercado.



# *Município de Saudade do Iguaçu*

**ESTADO DO PARANÁ**

CNPJ 95.585.477/0001-92

Telefax: (46) 3246-1166 - [www.saudadedoiguacu.pr.gov.br](http://www.saudadedoiguacu.pr.gov.br) / E-mail: [prefeitura@saudadedoiguacu.pr.gov.br](mailto:prefeitura@saudadedoiguacu.pr.gov.br)  
Rua Frei Vito Berscheid, 708 - 85.568-000 - Saudade do Iguaçu - Paraná

---

**Art. 15** Os preços registrados serão publicados trimestralmente no órgão de comunicação oficial do Município, para orientação da administração.

**Art. 16** Qualquer cidadão é parte legítima para impugnar preços constantes do registro de preços, em razão de incompatibilidade destes com os vigentes no mercado.

**Parágrafo único.** A impugnação de que trata o caput deste artigo deverá ser encaminhada, mediante protocolo, ao Chefe da Divisão de Compras e Licitação do Município de Saudade do Iguaçu, unidade administrativa responsável pelo Sistema de Registro de Preços, devendo conter a qualificação do impugnante, as razões de fato e elementos probatórios, se houverem.

**Art. 17** O edital de licitação conterá as demais exigências e condições complementares às fixadas neste Decreto.

**Art. 18** Aos casos omissos neste Decreto, aplicar-se-ão as demais disposições da Lei nº 8.666/93 e alterações posteriores.

**Art. 19** Este Decreto entra em vigor na data de sua publicação, ficando revogado o decreto nº 009/2007 de 05 de março de 2007.

Gabinete do Prefeito Municipal de Saudade do Iguaçu, 02 de março de 2020.

**MAURO CESAR CENCI**  
Prefeito Municipal



# Município de Saudade do Iguaçu

ESTADO DO PARANÁ

CNPJ 95.585.477/0001-92

Telefax: (46) 3246-1166 - www.saudadedoiguacu.pr.gov.br / E-mail: prefeitura@saudadedoiguacu.pr.gov.br  
Rua Frei Vito Berscheid, 708 - 85.568-000 - Saudade do Iguaçu - Paraná

PREFEITURA MUNICIPAL DE SAUDADE DO IGUAÇU – PR.  
DEPARTAMENTO DE ADMINISTRAÇÃO  
COMISSÃO PERMANENTE DE LICITAÇÃO  
PREGÃO PRESENCIAL N.º 046/2022

## ANEXO XI

### KIT PROPOSTA MANUAL PARA O PROPONENTE

O Kit proposta tem como objetivo registrar a proposta de preço para a licitação, o representante da empresa, bem como a geração do arquivo para importação no PRONIM-LC.

#### 1º PASSO – INSTALAÇÃO DO KIT-PROPOSTA

- Abra o executável de nome “instalador.msi”, contido na pasta LC KIT PROPOSTA.ZIP
- Escolha a opção avançar em todas as etapas

A instalação está concluída, na área de trabalho é criado o ícone de nome **KIT PROPOSTA**.

#### 2º PASSO – PREENCHIMENTO DA PROPOSTA

- Execute o aplicativo **KIT PROPOSTA**

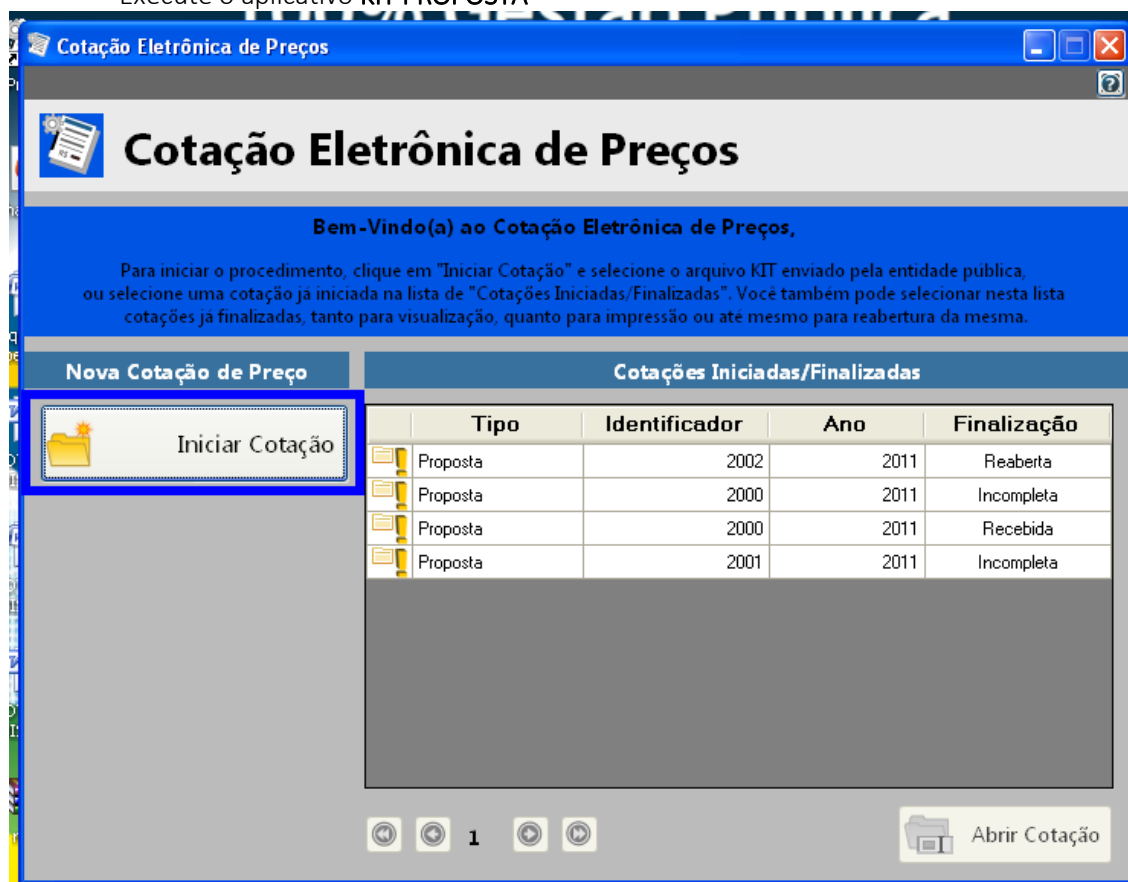

- Selecione a opção “iniciar cotação”



# Município de Saudade do Iguaçu

ESTADO DO PARANÁ

CNPJ 95.585.477/0001-92

Telefax: (46) 3246-1166 - www.saudadedoiguacu.pr.gov.br / E-mail: prefeitura@saudadedoiguacu.pr.gov.br  
Rua Frei Vito Berscheid, 708 - 85.568-000 - Saudade do Iguaçu - Paraná

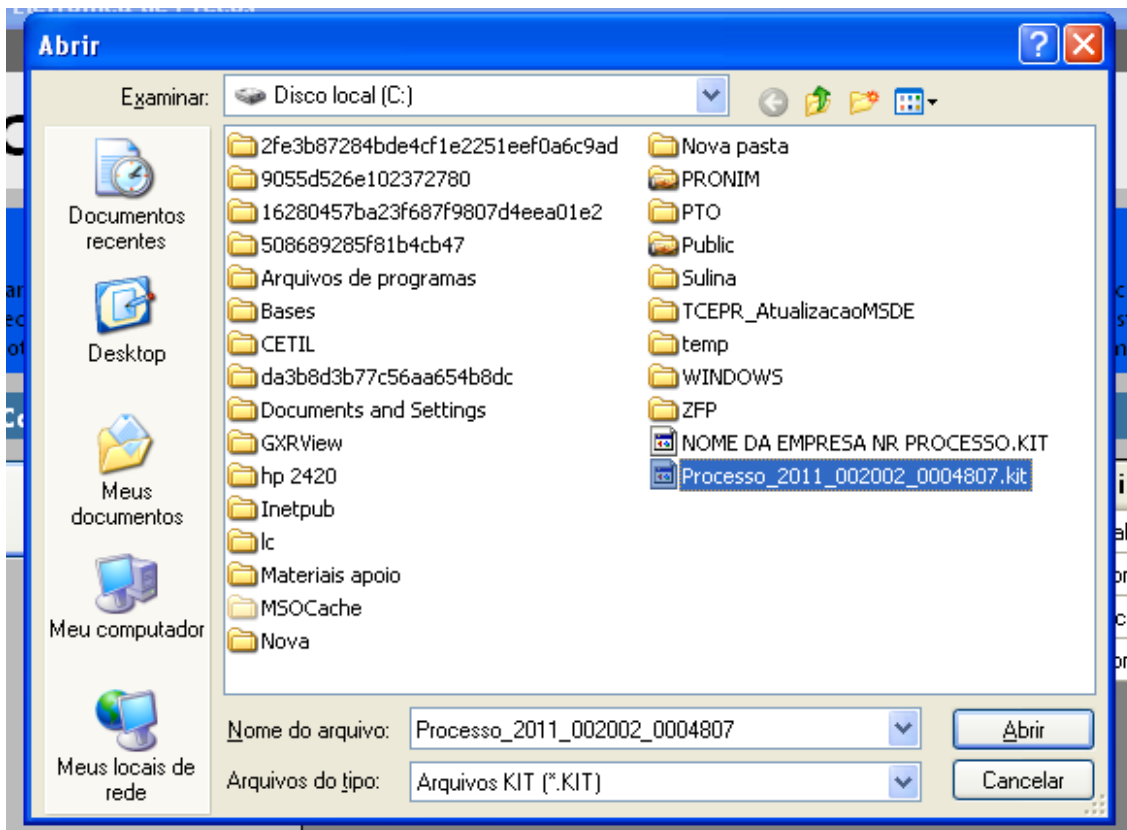

- Selecione a pasta em que está o arquivo fornecido pela Divisão de Licitações e clique e abrir.

Obs: Note que o nome do arquivo trás os dados: ano do processo e número do processo, para auxiliar na seleção quando existir mais de uma proposta na mesma pasta.

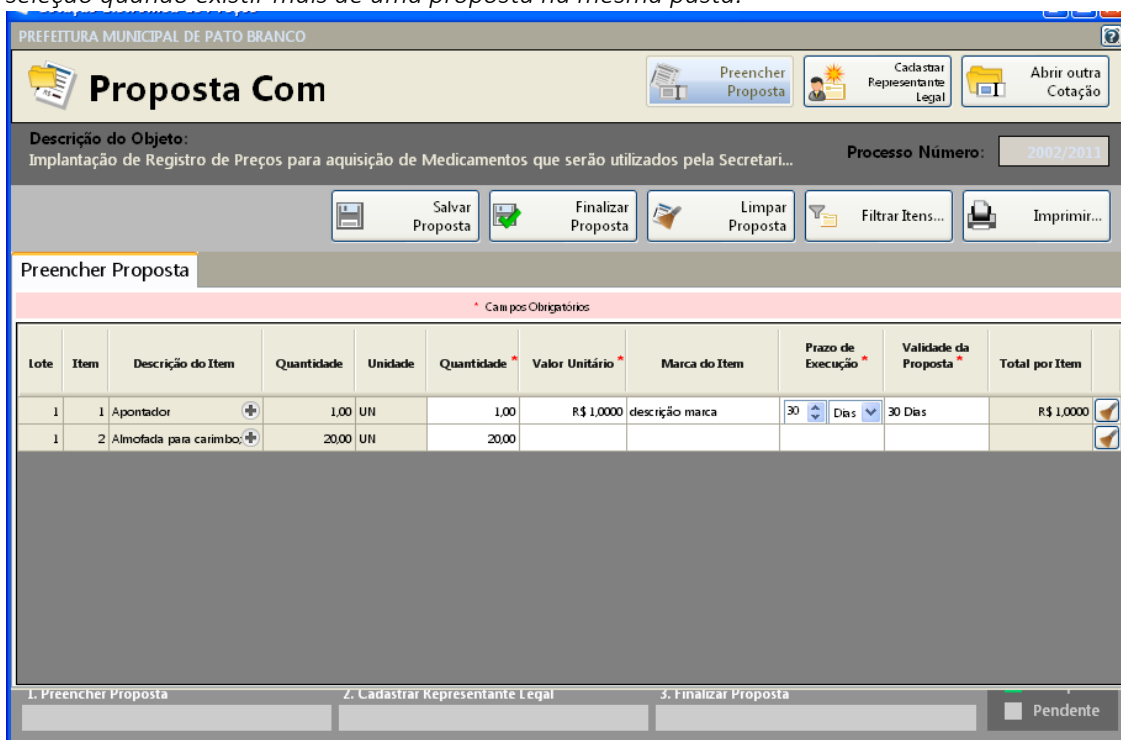

- Preencha a proposta, informando o valor unitário, a marca, o prazo de execução e validade da proposta.



# Município de Saudade do Iguaçu

ESTADO DO PARANÁ

CNPJ 95.585.477/0001-92

Telefax: (46) 3246-1166 - www.saudadedoiguacu.pr.gov.br / E-mail: prefeitura@saudadedoiguacu.pr.gov.br

Rua Frei Vito Berscheid, 708 - 85.568-000

Saudade do Iguaçu

Paraná

- Concluído o preenchimento da proposta, clique em **SALVAR PROPOSTA**

Obs: É possível salvar a proposta em preenchimento e continuar preenchendo posteriormente.

## 3º PASSO: CADASTRAR REPRESENTANTE LEGAL

Clique em cadastrar representante legal:

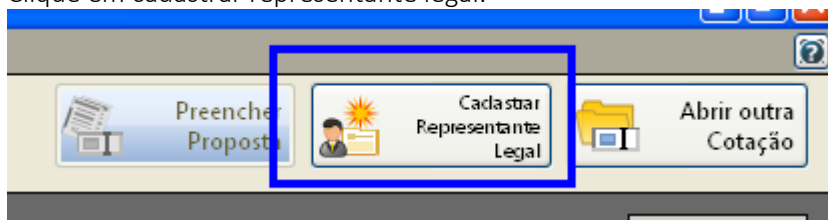

Abrirá a seguinte tela:

- preencha o nome do representante legal
- preencha o CPF (ou CNPJ se for o caso) do representante legal
- Informe o cargo e a data de impressão da proposta.
- clique em salvar

## 4º PASSO: IMPRESSÃO

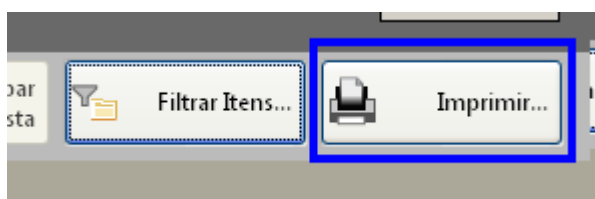

- Selecione a opção imprimir
- Verifique se os dados inseridos estão corretos

## 5º Passo: Finalizar proposta:



# Município de Saudade do Iguaçu

ESTADO DO PARANÁ

CNPJ 95.585.477/0001-92

Telefax: (46) 3246-1166 - www.saudadedoiguacu.pr.gov.br / E-mail: prefeitura@saudadedoiguacu.pr.gov.br  
Rua Frei Vito Berscheid, 708 - 85.568-000 - Saudade do Iguaçu - Paraná

Caso os dados digitados estiverem corretos, selecione a opção finalizar Proposta:

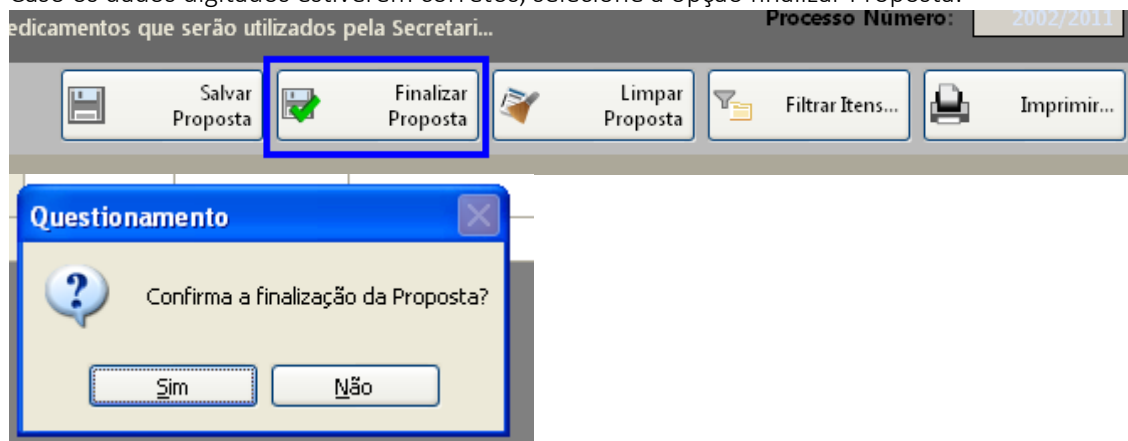

Selecione um nome para o arquivo, bem como o local de gravação do mesmo:

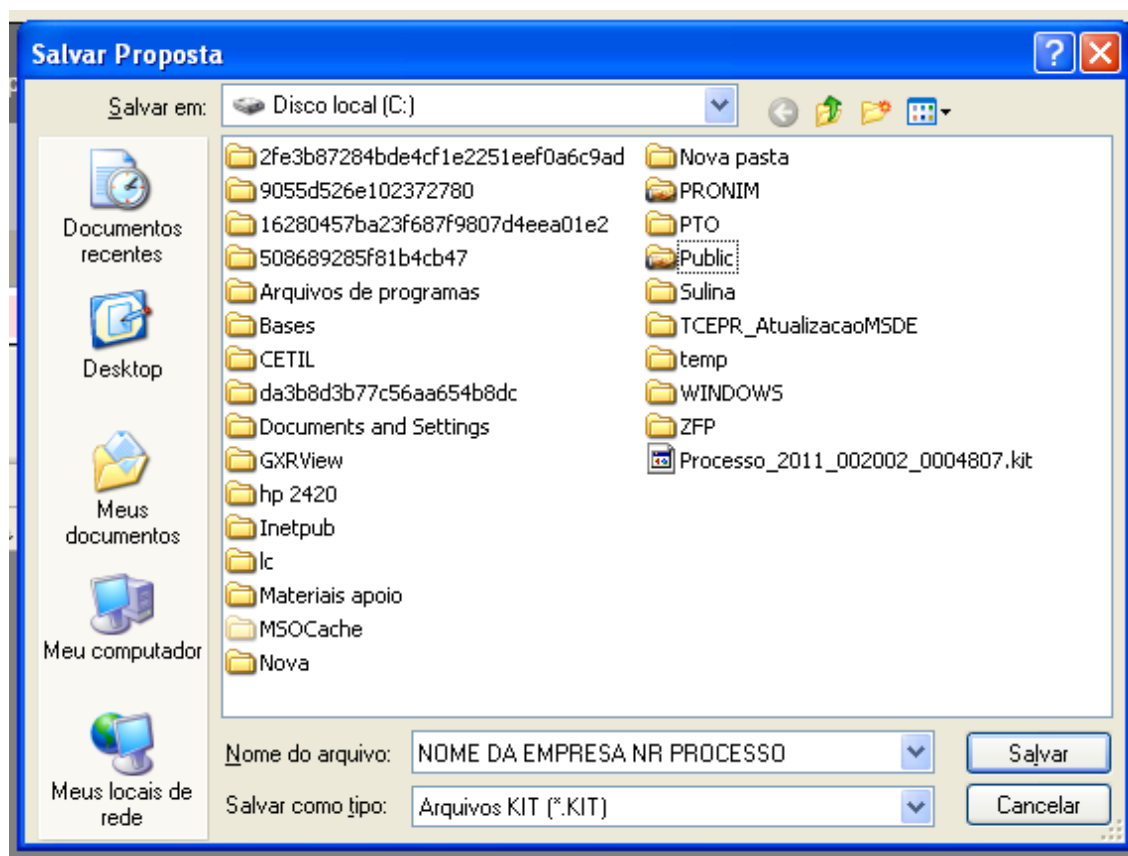

Clique em salvar.

Caso for necessário alterar valor de algum item após a proposta estar finalizada, selecione a opção **REABRIR PROPOSTA**:

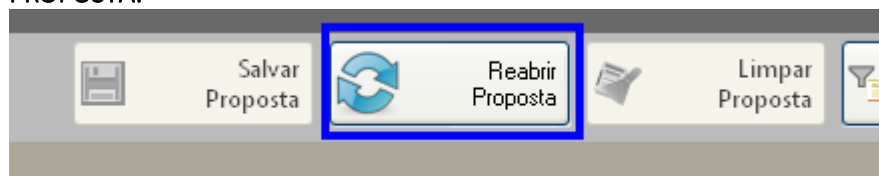



# Município de Saudade do Iguaçu

ESTADO DO PARANÁ

CNPJ 95.585.477/0001-92

Telefax: (46) 3246-1166 - www.saudadedoiguacu.pr.gov.br / E-mail: prefeitura@saudadedoiguacu.pr.gov.br

Rua Frei Vito Berscheid, 708 - 85.568-000

Saudade do Iguaçu

Paraná

**Obs:** Caso for necessário reabrir a proposta, lembre-se que após alterar os dados, será necessário finalizar a proposta e imprimir novamente para que constem no relatório as alterações efetuadas.

Em seguida, grave o arquivo no CD, para ser enviado junto com a proposta física para a licitação.

## 5. DEMAIS FUNÇÕES:

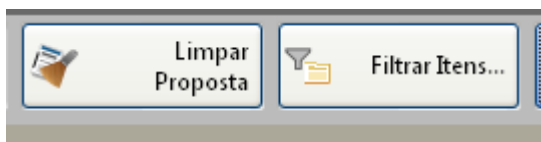

Limpar proposta: Selecione esta ação para limpar os dados já cadastrados

Filtrar itens: Selecione esta opção para selecionar o lote/item específico para cotação:

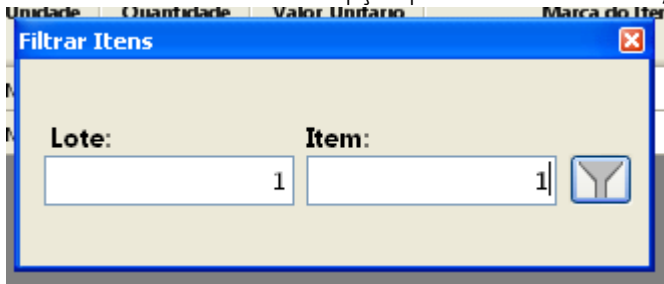





# Município de Saudade do Iguaçu

ESTADO DO PARANÁ

CNPJ 95.585.477/0001-92

Telefax: (46) 3246-1166 - www.saudadedoiguacu.pr.gov.br / E-mail: prefeitura@saudadedoiguacu.pr.gov.br

Rua Frei Vito Berscheid, 708 - 85.568-000

Saudade do Iguaçu

Paraná

RECIBO DE RETIRADA DE EDITAL PELA INTERNET  
PREGÃO PRESENCIAL N.º 046/2022  
PROCESSO N.º 079/2022

Razão Social:	
CNPJ N.º :	Ins. Estadual:
Endereço:	
E-mail:	
Cidade:	Estado:
Telefone:	CEP:
Pessoa para contato:	
Recebemos, através de solicitação no e-mail: <a href="mailto:licitacoespsmsi@yahoo.com.br">licitacoespsmsi@yahoo.com.br</a> neste data, cópia do instrumento convocatório da licitação acima identificada. Para recebimento do kit proposta, para fins de preenchimento da <b>proposta digital</b> , as empresas interessadas devem preencher os campos solicitados abaixo relacionados de acordo com o contrato social, para cadastro no sistema com finalidade de gerar o kit proposta. REPRESENTANTE LEGAL DA EMPRESA: CPF: RG: Nº DO REGISTRO DA JUNTA COMERCIAL/CARTÓRIO DE REGISTRO: DATA DO REGISTRO: DATA DE INÍCIO DAS ATIVIDADES DA EMPRESA: PORTE DA EMPRESA:  <p style="text-align: right;">(Local), ____/____/____</p> <p style="text-align: center;">_____ Assinatura e Carimbo com CNPJ da Empresa</p>	

Senhor Licitante,

Visando a comunicação futura entre a Prefeitura Municipal de Saudade do Iguaçu e essa empresa, solicito de Vossa Senhoria preencher o recibo de entrega do edital e remeter à Divisão de Licitações e Contratos por meio do Fax (046) 3246-1166 ou e-mail: [licitacoespsmsi@yahoo.com.br](mailto:licitacoespsmsi@yahoo.com.br).

A não remessa do recibo exime a Divisão de Licitações e Contratos da comunicação de eventuais retificações ocorridas no instrumento convocatório, bem como de quaisquer informações adicionais.

Saudade do Iguaçu, 08 de junho de 2022.