



Município de Saudade do Iguaçu

ESTADO DO PARANÁ

CNPJ 95.585.477/0001-92

Telefax: (46) 3246-1166 - www.saudadedoiguacu.pr.gov.br / E-mail: prefeitura@saudadedoiguacu.pr.gov.br
Rua Frei Vito Berscheid, 708 - 85.568-000 - Saudade do Iguaçu - Paraná

RECIBO DE RETIRADA DE EDITAL PELA INTERNET
PREGÃO PRESENCIAL N.º 018/2022
PROCESSO N.º 041/2022

Razão Social:	
CNPJ N.º :	Ins. Estadual:
Endereço:	
E-mail:	
Cidade:	Estado:
Telefone:	Fax:
Pessoa para contato:	
Recebemos, através de solicitação no e-mail: licitacoespmsi@yahoo.com.br neste data, cópia do instrumento convocatório da licitação acima identificada. <u>Para recebimento do kit proposta, para fins de preenchimento da proposta digital, as empresas interessadas devem preencher os campos solicitados abaixo relacionados de acordo com o contrato social, para cadastro no sistema com finalidade de gerar o kit proposta.</u>	
REPRESENTANTE LEGAL DA EMPRESA:	
CPF:	
RG:	
Nº DO REGISTRO DA JUNTA COMERCIAL/CARTÓRIO DE REGISTRO:	
DATA DO REGISTRO:	
DATA DE INÍCIO DAS ATIVIDADES DA EMPRESA:	
(Local), ____/____/____	
_____ Assinatura e Carimbo com CNPJ da Empresa	

Senhor Licitante,

Visando a comunicação futura entre a Prefeitura Municipal de Saudade do Iguaçu e essa empresa, solicito de Vossa Senhoria preencher o recibo de entrega do edital e remeter à Divisão de Licitações e Compras por meio do e-mail: licitacoespmsi@yahoo.com.br.

A não remessa do recibo exige a Divisão de Licitações e Compras da comunicação de eventuais retificações ocorridas no instrumento convocatório, bem como de quaisquer informações adicionais.

Saudade do Iguaçu, 28 de março de 2022.

Pregoeiro



Município de Saudade do Iguaçu

ESTADO DO PARANÁ

CNPJ 95.585.477/0001-92

Telefax: (46) 3246-1166 - www.saudadedoiguacu.pr.gov.br / E-mail: prefeitura@saudadedoiguacu.pr.gov.br
Rua Frei Vito Berscheid, 708 - 85.568-000 - Saudade do Iguaçu - Paraná

MUNICIPIO DE SAUDADE DO IGUAÇU - PR

DEPARTAMENTO DE ADMINISTRAÇÃO

COMISSÃO PERMANENTE DE LICITAÇÃO

PROCESSO Nº 041/2022

EDITAL PREGÃO PRESENCIAL Nº 018/2022

Registro de Preços para aquisição parcelada de materiais de proteção e segurança, equipamentos de EPIs (equipamentos de proteção individual) e mangueiras de combate a incêndio, conforme estimativas de consumo constantes nos termos do edital e demais anexos, e para fornecimento de acordo com as necessidades da Administração Municipal.



Município de Saudade do Iguaçu

ESTADO DO PARANÁ

CNPJ 95.585.477/0001-92

Telefax: (46) 3246-1166 - www.saudadedoiguacu.pr.gov.br / E-mail: prefeitura@saudadedoiguacu.pr.gov.br
Rua Frei Vito Berscheid, 708 - 85.568-000 - Saudade do Iguaçu - Paraná

MUNICIPIO DE SAUDADE DO IGUAÇU - PR

COMISSÃO PERMANENTE DE LICITAÇÃO

PROCESSO Nº 041/2022

EDITAL N.º 018/2022

PREGÃO PRESENCIAL – SRP

LICITAÇÃO EXCLUSIVA PARA MEI, ME e EPP

1 – PREÂMBULO

O Município de Saudade do Iguaçu – PR., por intermédio do Departamento de Administração, mediante o(a) Pregoeiro(a), designado(a) pela Portaria n.º 283/2021, torna público para conhecimento dos interessados que na data, horário e local abaixo indicados fará realizar licitação na modalidade de PREGÃO PRESENCIAL, objetivando o Registro de Preços para aquisição parcelada de materiais de proteção e segurança, equipamentos de EPIs (equipamentos de proteção individual) e mangueiras de combate a incêndio, conforme estimativas de consumo constantes nos termos do edital e demais anexos, e para fornecimento de acordo com as necessidades da Administração Municipal:

Tipo de Licitação: **MENOR PREÇO POR ITEM - SRP**

Data: **08/04/2022**

Horário: **09:00 horas**

Local: Sala de Reunião da Prefeitura Municipal

Rua Frei Vito Berscheid, nº. 708.

CEP 85568-000 – Saudade do Iguaçu – Paraná

O procedimento licitatório que dele resultar obedecerá, integralmente, a Lei Federal nº 10.520, de 17 de julho de 2002 e Decreto Municipal nº124/2019 de 24 de setembro de 2019, publicado no D.O.M. que regulamenta a modalidade do Pregão, Decreto Municipal nº 034/2020, de 03 de março de 2020, publicado no D.O.M que institui o sistema de registro de preços e no que couber a Lei 8.666/93 com suas alterações e Lei Complementar nº 123/2006 e demais normas pertinentes ao procedimento licitatório e ao objeto licitado.

1.1 – A ENTREGA DOS ENVELOPES PROPOSTA E DOCUMENTAÇÃO deverá ser feita até o dia **08/04/2022**, às **09:00 horas**, no Setor de Protocolo da Prefeitura Municipal de Saudade do Iguaçu, Estado do Paraná.

1.2 - A ABERTURA DA PRESENTE LICITAÇÃO dar-se-á em sessão pública, a ser realizada no dia **08/04/2022**, às **09:00 horas**, de acordo com a legislação vigente mencionada no preâmbulo deste Edital.

1.3 - Na hipótese de ocorrer feriado ou fatos que impeçam a realização da sessão pública, fica a mesma adiada para o primeiro dia útil imediato, no mesmo local e hora, ou em outro a ser definido.



Município de Saudade do Iguaçu

ESTADO DO PARANÁ

CNPJ 95.585.477/0001-92

Telefax: (46) 3246-1166 - www.saudadedoiguacu.pr.gov.br / E-mail: prefeitura@saudadedoiguacu.pr.gov.br
Rua Frei Vito Berscheid, 708 - 85.568-000 - Saudade do Iguaçu - Paraná

2 – OBJETO

2.1 – A presente licitação tem por objeto a seleção de propostas visando o Registro de Preços para aquisição parcelada de materiais de proteção e segurança, equipamentos de EPIs (equipamentos de proteção individual) e mangueiras de combate a incêndio, conforme estimativas de consumo constantes nos termos do edital e demais anexos, e para fornecimento de acordo com as necessidades da Administração Municipal.

2.1.1 - Compõem esta Convocação Geral, além das condições específicas, constantes do corpo do Edital, os seguintes documentos:

2.1.1.1 - Anexo I - Descrição dos Itens a serem Registrados e demais Informações;

2.1.1.2 - Anexo II - Modelo de Carta de Credenciamento;

2.1.1.3 - Anexo III - Modelo de Declaração de Idoneidade;

2.1.1.4 - Anexo IV - Modelo de Declaração de Cumprimento dos Requisitos de Habilitação;

2.1.1.5 - Anexo V - Modelo de Declaração de Observância ao disposto no Inciso XXXIII do Artigo 7º da CF;

2.1.1.6 - Anexo VI - Minuta da Autorização de Compra

2.1.1.7 – Anexo VII – Declaração de micro empresa;

2.1.1.8 – Anexo VIII – Minuta da Ata de Registro de Preços

2.1.1.9 - Anexo IX – Decreto de Implantação do Sistema de Registro de Preços.

2.1.1.10 – Anexo X - Declaração de comunicação de ocorrência de inexistência de fato superveniente impeditivo à Habilitação;

2.1.1.11 – Anexo XI – Termo de Recebimento do Edital.

2.1.1.12 - Anexo XII - ORIENTAÇÕES PARA GERAÇÃO/REDAÇÃO DA PROPOSTA DE PREÇOS EM PROGRAMA ESPECÍFICO DO MUNICÍPIO.

3 – AQUISIÇÃO DO EDITAL

3.1 - O presente edital e demais informações encontram-se à disposição para verificação por parte dos interessados junto à Equipe de Apoio, no Setor de Licitações, na Rua Frei Vito Berscheid, nº 708 - CEP 85.568-000 – Saudade do Iguaçu, Estado do Paraná, de segunda a sexta-feira, das 08:00 às 12:00 e das 13:00 às 17:00 horas, ou pelo **Fone/Fax: (46) 3246-1166**.

3.2 – O presente edital poderá ser baixado no site da prefeitura municipal mediante o preenchimento de alguns dados solicitados na pagina: www.saudadedoiguacu.pr.gov.br/licitacoes.php, ou pessoalmente no dpto. de licitações.

3.2.1 - Para geração do arquivo proposta da proponente solicitante é obrigatória a apresentação do **RECIBO DE RETIRADA DE EDITAL** ou uma cópia quando a solicitação for pessoalmente ou escaneada via email: licitacoespmsi@yahoo.com.br do contrato social, cartão CNPJ, Ins. Estadual e dados do representante legal da empresa como nome completo, endereço, RG e CPF.

4 – REPRESENTAÇÃO LEGAL DA EMPRESA

4.1 – Só poderá deliberar em nome do licitante, formulando ofertas/lances de preços e praticar os demais atos pertinentes ao certame, um dos seus dirigentes contratuais ou estatutários, ou pessoa física ou jurídica, devidamente munido de documento de identificação pessoal, habilitada por meio de



Município de Saudade do Iguaçu

ESTADO DO PARANÁ

CNPJ 95.585.477/0001-92

Telefax: (46) 3246-1166 - www.saudadedoiguacu.pr.gov.br / E-mail: prefeitura@saudadedoiguacu.pr.gov.br
Rua Frei Vito Berscheid, 708 - 85.568-000 - Saudade do Iguaçu - Paraná

Procuração, ou Carta de Credenciamento conforme modelo do **Anexo II**, ou **documento equivalente**, outorgando poderes necessários à formulação de propostas e à prática de todos os demais atos inerentes ao certame. Juntamente com a **Carta de Credenciamento** deverá ser enviado Contrato Social e/ou Procuração e/ou qualquer documento equivalente na forma da lei para comprovar que o **OUTORGANTE** possui poderes em nome da empresa. Caso seja sócio ou titular da empresa, deverá apresentar documentos que comprovem sua capacidade de representar a mesma, com poderes para formular ofertas e lances de preços e praticar todos os demais atos pertinentes ao certame. Estes documentos **deverão ser entregues ao Pregoeiro no início ou durante a reunião de abertura, ou enviada dentro do envelope da proposta, ou em um terceiro envelope. NÃO SERÁ ACEITA A APRESENTAÇÃO DESTA DECLARAÇÃO NO ENVELOPE DE HABILITAÇÃO (ENVELOPE B).**

4.2 – Cada licitante terá um único representante nesta licitação que, por sua vez, somente poderá representar uma única empresa licitante.

5 – CONDIÇÕES DE PARTICIPAÇÃO NA LICITAÇÃO

5.1 - SOMENTE PODERÃO PARTICIPAR DO PRESENTE PROCESSO EMPRESAS ENQUADRADAS COMO MEI, ME E EPP CONFORME LEI GERAL Nº123/2006 E LEI COMPLEMENTAR 147/2014, do ramo de atividade pertinente ao objeto da contratação e que atenderem a todas as exigências constantes deste Edital e seus Anexos.

5.2 – Os interessados, até o dia, hora e local fixados no item 1.2, deverão entregar a proposta comercial e os seus documentos de qualificação/habilitação, em envelopes distintos e devidamente fechados, com as seguintes identificações na parte externa:

EDITAL N.º 0xx/2022 – PREGÃO PRESENCIAL
ENVELOPE A - PROPOSTA DE PREÇO
PROPONENTE:.....
ENDEREÇO:.....
FONE/FAX.....
CGC/CNPJ:.....

EDITAL N.º 0xx/2022 – PREGÃO PRESENCIAL
ENVELOPE B – DOCUMENTOS DE HABILITAÇÃO
PROPONENTE:
ENDEREÇO:.....
FONE/FAX:.....
CGC/CNPJ:

5.3 – Não será admitido o encaminhamento de proposta e de documentação por telex, facsímile e/ou Internet.

5.4 – É vedada a participação direta ou indireta nesta licitação de:

a) pessoa física;

b) empresa em regime de subcontratação, ou ainda, em consórcio;



Município de Saudade do Iguaçu

ESTADO DO PARANÁ

CNPJ 95.585.477/0001-92

Telefax: (46) 3246-1166 - www.saudadedoiguacu.pr.gov.br / E-mail: prefeitura@saudadedoiguacu.pr.gov.br
Rua Frei Vito Berscheid, 708 - 85.568-000 - Saudade do Iguaçu - Paraná

- c) empresa que possua restrições quanto à capacidade técnica ou operativa, personalidade e capacidade jurídica, idoneidade financeira e regularidade fiscal;
- d) Que estejam sob falência, recuperação judicial ou extrajudicial, ou concurso de credores ou insolvência, em processo de dissolução ou liquidação, ressalvado se amparados por certidão emitida pela instância judicial competente, certificando sua aptidão financeira para participar de procedimento licitatório, nos termos da Lei n.º 8.666, de 1993;
- e) empresa que esteja, por qualquer motivo, com suspensão do direito de licitar ou contratar com a Administração Pública, Direta ou Indireta, Federal, Estadual ou Municipal, desde que o ato tenha sido publicado no Diário Oficial da União, do Estado ou do Município, pelo Órgão que o praticou;
- f) empresa que tenha sido declarada inidônea para contratar com a Administração Pública, Direta ou Indireta, Federal, Estadual ou Municipal, desde que o ato tenha sido publicado no Diário Oficial da União, do Estado ou do Município, pelo Órgão que o praticou.
- g) Que tenham incompatibilidade negocial com o Município, nos termos da Constituição Federal e da Lei 8.666/93, bem como conforme interpretação do Tribunal de Contas do Estado do Paraná.
- h) O pregoeiro com auxílio da equipe de apoio, fará consulta por meio eletrônico junto ao sítio do Tribunal de Contas do Estado do Paraná, verificando se a mesma foi declarada inidônea por algum ente público, caso seja comprovado tal ato, a mesma estará impossibilitada de licitar ou contratar com a Administração Pública, e havendo necessidade, será juntado cópia do processo administrativo do ente público que declarou a licitante inidônea junto ao processo em epígrafe.

5.5 - O proponente deve entregar os envelopes no Setor de Licitações, no endereço citado no preâmbulo, até a data e horário máximo estipulado, não sendo permitido atraso, mesmo que involuntário, considerando-se como horário de entrega o protocolado pelo pregoeiro.

6 – PRÉ-HABILITAÇÃO

6.1. O credenciamento dos licitantes interessados em participar do certame será feito impreterivelmente, às 09:00 horas.

6.2. Para fins de credenciamento junto ao pregoeiro, o representante da licitante deverá estar munido de: (trazer em mãos, fora dos envelopes).

a) credenciamento específico (conforme modelo anexo II);

a.1.) no caso de sócio da empresa, proprietário, dirigente ou assemblado, deverá apresentar cópia do Estatuto Social ou Contrato Social em vigor PODENDO SER SUBSTITUIDO POR CONTRATO SOCIAL CONSOLIDADO OU CERTIDÃO SIMPLIFICADA DA JUNTA COMERCIAL ATUALIZADA com data não inferior a 60 dias da data de abertura da presente licitação, no qual estejam expressos os poderes para exercer direitos e assumir obrigações em decorrência de tal investidura.

a.2.) Ser for credenciado deverá apresentar documento comprovando que a pessoa que esta lhe dando poderes esta qualificada, através de procuração e constando no Estatuto Social ou Contrato Social



em vigor, no qual estejam expressos os poderes para exercer direitos e assumir obrigações em decorrência de tal investidura.

b) A DECLARAÇÃO DE PLENO ATENDIMENTO AOS REQUISITOS DE HABILITAÇÃO não deve integrar os ENVELOPES PROPOSTA DE PREÇOS e DOCUMENTOS DE HABILITAÇÃO, constituindo-se em documento a ser fornecido separadamente; fica facultada a utilização do modelo constante do ANEXO IV.

c) O proponente deve declarar, sob as penalidades cabíveis, a inexistência de fato superveniente que possa impedir a sua habilitação neste certame, inclusive na vigência contratual caso venha a ser contratado pelo ÓRGÃO (conforme modelo de declaração, Anexo XI), deste Edital.

d) Declaração da empresa que é MEI, MICRO EMPRESA ou EPP conforme Lei Complementar nº 123/2006, conforme modelo (anexo VII). A **DECLARAÇÃO DE MICROEMPRESA OU EMPRESA DE PEQUENO PORTE, SE FOR O CASO, SERÁ RECEBIDO EXCLUSIVAMENTE NESTA OPORTUNIDADE, ACOMPANHADA PELA CERTIDÃO SIMPLIFICADA DE MICRO EMPRESA OU EMPRESA DE PEQUENO PORTE ATUALIZADA, EXPEDIDA PELA JUNTA COMERCIAL DO ESTADO DA SEDE DA LICITANTE. A não apresentação desta declaração ou apresentação no Envelope de Habilitação (envelope B) implicará na perda do benefício da Lei complementar ao interessado nesta licitação.**

e) carteira de identidade;

f) Termo de recebimento do Edital (conforme modelo anexo X).

7 - DA PROPOSTA COMERCIAL

7.1 – Proposta comercial – **Envelope A**, deverá ser entregue em meio digital (CD) e em 01 (uma) via impressa por meio do Sistema de Licitações Kit Proposta, sem emendas, rasuras, acréscimos ou entrelinhas, devidamente datada, assinada e rubricada todas as folhas pelo representante legal do licitante proponente. Deverá ser elaborada considerando as condições estabelecidas neste edital e seus anexos, observando-se o preço máximo unitário (Anexo I).

7.1.1 - Apresentar MARCA nos itens cotados sob pena de desclassificação no respectivo item.

7.2 – Os preços deverão ser cotados em moeda nacional (não se admitindo cotação em moeda estrangeira), limitada a 02 (duas) casas após a vírgula. O preço máximo unitário de cada item encontra-se indicado no Anexo I do presente edital.

7.3 – Nos preços deverão estar incluídas todas as despesas com frete, impostos, taxas, tributos, seguros e todos os demais encargos necessários ao fornecimento do objeto licitado e entregue conforme cronograma da Prefeitura Municipal, sendo que o proponente será responsável por quaisquer ônus decorrentes de marcas, registros e patentes ao objeto cotado.

7.4 – **Prazo de entrega:** os materiais deverão ser entregues conforme solicitação e cronograma das Secretarias, no almoxarifado da prefeitura no prazo de até 10 (dez) dias após o recebimento da respectiva ordem de compra, ordem de fornecimento ou outro instrumento equivalente, independentemente de ausência ou especificação de forma diversa na proposta, com carimbo e assinatura do responsável.



Município de Saudade do Iguaçu

ESTADO DO PARANÁ

CNPJ 95.585.477/0001-92

Telefax: (46) 3246-1166 - www.saudadedoiguacu.pr.gov.br / E-mail: prefeitura@saudadedoiguacu.pr.gov.br
Rua Frei Vito Berscheid, 708 - 85.568-000 - Saudade do Iguaçu - Paraná

7.5 - Prazo de validade: a proposta terá validade durante todo o período do registro de preços, independentemente de ausência ou especificação diversa. O prazo de validade do registro de preços será de 12 meses, desde que pesquisa prévia de mercado comprovadamente não revele preços inferiores àqueles registrados, excetuando-se por exemplo, liquidações ou promoções.

7.6 - A apresentação da proposta comercial implica na aceitação plena e total das condições deste Edital, sujeitando-se o licitante às sanções previstas no art. 87 da Lei n.º 8.666/93 e suas alterações, combinado com o art. 7º, da Lei n.º 10.520/2002.

7.7 - Serão desclassificadas as opções para fornecimento de produtos não aprovados ou que não condizem com o solicitado pela Administração.

8 – Amostras e/ou bulas e/ou catálogos:

8.1 – As amostras e/ou catálogos, quando exigidos, de acordo com o estabelecido no Anexo I, deverão ser apresentadas sem ônus para a Administração, conforme as condições abaixo:

8.2 - Serão desclassificadas as opções para fornecimento de materiais não aprovados ou que não condizem com o solicitado pela Administração.

9 – DO JULGAMENTO DAS PROPOSTAS E DOS LANCES

9.1 - As propostas comerciais serão abertas pelo Pregoeiro e Equipe de Apoio, em ato público, no dia, horário e local estabelecidos no preâmbulo deste Edital, observado o subitem 1.2.

9.2 - Abertos os envelopes contendo as propostas, o Pregoeiro e os membros da Equipe de Apoio rubricarão todas as folhas e demais documentos que integram as propostas comerciais apresentadas pelos licitantes e verificarão suas conformidades com os requisitos estabelecidos no edital, desclassificando-se as tecnicamente incompatíveis.

9.3 - Serão desclassificadas as propostas que não atenderem às exigências deste Edital, sejam omissas ou apresentem irregularidades ou defeitos capazes de dificultar o julgamento.

9.4 – O processo de julgamento das propostas será efetuado em conformidade com o Anexo I **por item**. Serão classificados, pelo Pregoeiro, para etapa de lances, o licitante que apresentar proposta com menor preço e os demais licitantes que apresentarem propostas com preços até 10% (dez por cento), superior àquela de menor preço.

9.4.1 – Caso não seja verificado, no mínimo, 03 (três) propostas escritas nas condições do item 8.4, serão classificadas as melhores propostas, até o máximo de 03 (três) propostas.

9.5 – Em seguida, iniciar-se-á a etapa de apresentação de lances verbais, pelos proponentes, que deverão ser formulados de forma sucessiva, em valores distintos e decrescentes.

9.6 - O Pregoeiro convidará individualmente os licitantes classificados, de forma sequencial, a apresentar lances verbais, a partir do autor da proposta classificada de maior preço e os demais, em ordem decrescente de valor.



Município de Saudade do Iguaçu

ESTADO DO PARANÁ

CNPJ 95.585.477/0001-92

Telefax: (46) 3246-1166 - www.saudadedoiguacu.pr.gov.br / E-mail: prefeitura@saudadedoiguacu.pr.gov.br
Rua Frei Vito Berscheid, 708 - 85.568-000 - Saudade do Iguaçu - Paraná

9.7 - A desistência em apresentar lance verbal, quando convocado pelo Pregoeiro, implicará na exclusão do licitante da etapa de lances verbais e na manutenção do último preço apresentado pelo licitante, para efeito de ordenação das propostas.

9.8 - Caso não se realizem lances verbais, será verificada a aceitabilidade entre a proposta escrita de menor preço e o valor estimado para a contratação.

9.9 - Declarada encerrada a etapa competitiva e ordenadas as propostas, o Pregoeiro examinará a aceitabilidade da primeira classificada, quanto ao objeto e valor.

9.10 - Para fins de julgamento das propostas, o Pregoeiro e sua Equipe de Apoio levarão em conta o critério de **menor preço unitário**, nos termos do inciso X do art. 4º, da Lei n.º 10.520/2002.

9.11 – Caso a proposta de menor preço não seja aceitável, será desclassificada e o Pregoeiro examinará as ofertas subsequentes, na ordem de classificação, até a apuração de uma proposta válida.

9.12 – No caso de absoluta igualdade de duas ou mais propostas escritas, para fins de ordenação dos lances, adotar-se-ão os critérios definidos no § 2º, do art. 45, da Lei n.º 8.666/93, com as modificações decorrentes da Emenda Constitucional n.º 06 de 15.8.95.

9.13 - Não será considerada qualquer oferta ou vantagem não prevista neste Edital e seus Anexos.

9.14 – Nas situações previstas nos itens **9.8 e 9.9**, o Pregoeiro poderá negociar diretamente com o licitante para que seja obtido preço melhor.

9.15 – No presente certame, serão registradas as propostas válidas dos proponentes classificados por item, na ordem de sua classificação.

9.16 – Declarada a proposta vencedora, será examinada a documentação de habilitação.

10 – DA HABILITAÇÃO

10.1 - O envelope **B**, contendo a documentação relativa à habilitação, deverá conter:

10.1.1. HABILITAÇÃO JURÍDICA

10.1.1.2. Registro comercial, para empresa individual;

10.1.1.3. Estatuto Social ou Contrato Social e últimas alterações ou certidão simplificada emitida pela Junta Comercial ou ainda contrato social consolidado.

*No caso da alínea **10.1.1.3.** deverá apresentar declaração que não houve mais alteração contratual até a presente data, caso não apresente certidão simplificada ou consolidada.

Obs: Os documentos que já tiverem sido entregues no credenciamento são desnecessários sua apresentação no envelope de habilitação.

10.1.1.4. Decreto de autorização, em se tratando de empresa ou sociedade estrangeira em funcionamento no país, e ato de registro ou autorização para funcionamento expedido pelo órgão competente, quando a atividade assim o exigir.



Município de Saudade do Iguaçu

ESTADO DO PARANÁ

CNPJ 95.585.477/0001-92

Telefax: (46) 3246-1166 - www.saudadedoiguacu.pr.gov.br / E-mail: prefeitura@saudadedoiguacu.pr.gov.br
Rua Frei Vito Berscheid, 708 - 85.568-000 - Saudade do Iguaçu - Paraná

10.1.1.5. Cópia do Alvará de localização e funcionamento da empresa participante em vigência compatível com o objeto.

10.1.2. REGULARIDADE FISCAL E TRABALHISTA

10.1.2.1. Prova de inscrição no Cadastro Nacional de Pessoa Jurídica (**CNPJ**) em plena validade;

10.1.2.2. Certidão de regularidade perante a Fazenda do Município sede da empresa licitante;

10.1.2.3. Certidão de regularidade perante a Fazenda do Estado da empresa licitante;

10.1.2.4. Certidão Negativa de Débitos Relativos a Tributos Federais e a Dívida Ativa da União;

10.1.2.5. Prova de Regularidade ou Certidão, expedida pela Caixa Econômica Federal, com a finalidade de comprovar a inexistência de débitos junto ao Fundo de Garantia por Tempo de Serviço - FGTS;

10.1.2.6. prova de inexistência de débitos inadimplidos perante a Justiça do Trabalho, mediante a apresentação de certidão negativa de débitos trabalhistas (**CNDT**).

10.1.2.7. Comprovante de inscrição estadual, CICAD.

10.1.3. QUALIFICAÇÃO ECONÔMICO-FINANCEIRA

10.1.3.1. Certidão negativa de falências ou recuperação judicial, expedida pelo Distribuidor da sede da pessoa jurídica, com validade máxima de 60 dias corridos.

10.1.4. DECLARAÇÕES

10.1.4.1 Declaração de que não emprega menores de 18 (dezoito) anos em trabalhos noturnos e menores de 16 (dezesesseis) anos em qualquer trabalho, salvo na condição de aprendiz, a partir de 14 (quatorze) anos, conforme Lei nº. 9.854/99. (conforme modelo no **ANEXO V** deste Edital).

10.1.4.2. Declaração da Proponente, de que não pesa contra si, ato declaratório de inidoneidade expedida por órgão da Administração Pública de qualquer esfera do Governo, de acordo com o modelo do Anexo III;

10.1.4.3. O proponente deve se comprometer, sob as penalidades cabíveis, em comunicar a ocorrência de fato superveniente impeditivos à habilitação (conforme modelo de declaração, Anexo X), deste Edital.

10.1.5. QUALIFICAÇÃO TÉCNICA

10.1.5.1. Apresentar Laudo Técnico, de laboratório certificado de que o produto atende aos parâmetros mínimos de aprovação em todos os itens exigidos na ABNT NBR 11861/98, de acordo com a PORTARIA nº 001/CBMRS – RU/2015. (Apenas para o Lote 03).

10.2 - Os documentos referidos no item 9, pertinentes à Habilitação poderão ser apresentados em original ou por qualquer processo de cópia autenticada por cartório ou servidor Municipal designado e estar com a data em vigor no dia da abertura dos envelopes;

10.2.1 - Os documentos solicitados no item nº 9, serão anexados ao processo Licitatório;

10.2.2 - Todos os documentos solicitados deverão estar em pleno vigor na data de abertura dos envelopes;



Município de Saudade do Iguaçu

ESTADO DO PARANÁ

CNPJ 95.585.477/0001-92

Telefax: (46) 3246-1166 - www.saudadedoiguacu.pr.gov.br / E-mail: prefeitura@saudadedoiguacu.pr.gov.br
Rua Frei Vito Berscheid, 708 - 85.568-000 - Saudade do Iguaçu - Paraná

10.2.3 - Não será aceitos protocolos de entrega em substituição aos documentos requeridos no presente Edital;

10.2.4 - Os documentos relacionados nesta Seção referir-se-ão sempre à jurisdição do local de domicílio da sede do proponente;

10.2.5 - As empresas participantes que não apresentarem todos os documentos exigidos no presente Edital, ou que apresentarem incompletos, incorretos ou com a validade expirada, serão **inabilitadas**, não se admitindo, em hipótese alguma, complementação posterior, após o horário indicado para a apresentação dos envelopes de habilitação.

10.3 – Os documentos assinados digitalmente deverão estar acompanhados de informações com emprego de certificado digital emitido no âmbito da ICP-Brasil de acordo com o Decreto 8.539/2015 e que possibilitem a sua conferência de autenticidade via on-line.

11 – DA ADJUDICAÇÃO

11.1 – A falta de manifestação imediata de motivada da intenção de interpor recurso, importará na decadência do direito de recorrer, competindo ao PREGOEIRO adjudicar o(s) objeto(s) do certame à (s) proponente(S) declarada(s) vencedora(s).

11.2 – Existindo recurso(s) e constatada a regularidade dos atos praticados e após a decisão do(s) mesmo(s), a autoridade competente deve, se for o caso, praticar o ato de adjudicação do(s) objeto(s) do certame à(s) proponente(s) vencedora(s).

12 – SUSPENSÃO OU CANCELAMENTO DOS PREÇOS

12.1 - Os preços registrados poderão ser suspensos ou cancelados nos seguintes casos:

a) pela Administração Municipal, quando for por este julgado que o fornecedor esteja definitiva ou temporariamente impossibilitado de cumprir as exigências da licitação que deu origem ao registro de preços ou pela não observância das normas legais;

b) pelo fornecedor, quando, mediante solicitação por escrito, demonstrar que está definitiva ou temporariamente impossibilitado de cumprir as exigências da licitação e devidamente aceita pela Administração Municipal, nos termos legais;

c) por relevante interesse da Administração Municipal, devidamente justificado.

13 – REVISÃO/ALTERAÇÃO DOS PREÇOS

13.1 – Os preços registrados poderão ser revisados/alterados, em caso de oscilação do custo de produção, comprovadamente refletida no mercado, tanto para mais como para menos, reclassificando-se os preços cotados, se for o caso, bem como nas demais hipóteses previstas na Lei no 8.666/93.

13.2 - Quaisquer tributos ou encargos legais criados, alterados ou extintos, bem como a superveniência de disposições legais, quando ocorridos após a adjudicação da presente licitação, de comprovada



Município de Saudade do Iguaçu

ESTADO DO PARANÁ

CNPJ 95.585.477/0001-92

Telefax: (46) 3246-1166 - www.saudadedoiguacu.pr.gov.br / E-mail: prefeitura@saudadedoiguacu.pr.gov.br
Rua Frei Vito Berscheid, 708 - 85.568-000 - Saudade do Iguaçu - Paraná

repercussão nos preços contratados, implicarão na revisão destes para mais ou para menos, conforme o caso.

14 – FORMALIZAÇÃO DA AQUISIÇÃO

14.1 – Constatada a necessidade dos materiais, a Prefeitura Municipal de Saudade do Iguaçu, procederá a emissão de Ordem de Compra, Ordem de Fornecimento ou outro instrumento equivalente em nome do licitante, observando-se as condições estabelecidas neste Edital, seus Anexos, na legislação vigente, e na proposta do licitante vencedor, relacionando-se os materiais pretendidos e suas quantidades, bem como os respectivos preços registrados, devendo a entrega ser efetuada conforme o item **7.4** deste edital. Quando da entrega do objeto por parte da empresa contratada, esta deverá emitir a nota fiscal em favor da Prefeitura Municipal de Saudade do Iguaçu.

14.2 – O fornecimento deverá ser efetuado de acordo com a necessidade da Prefeitura Municipal de Saudade do Iguaçu, de forma parcelada.

14.3 – A não entrega dos materiais no prazo estabelecido, implicará na decadência do direito do licitante à inclusão dos seus preços no sistema de registro, sem prejuízo das sanções previstas no art. 81 da Lei nº 8.666/93.

14.4 - Os prazos de que tratam o item **7.4**, poderão ser prorrogados uma vez, por igual período, quando solicitado pelo convocado durante o transcurso do prazo e desde que ocorra motivo justificado aceito pela Administração.

15 – CONDIÇÕES DE RECEBIMENTO DOS MATERIAIS:

15.1.1 - Os materiais, uma vez solicitados deverão ser entregues pela contratada, diretamente nos endereços indicados pela Administração, em dias úteis das 08:00 às 11:30, e das 13:00 às 16:30 horas, no prazo máximo de 10 (dez) dias, após a solicitação, e conforme cronograma ou necessidade da Administração, sendo que ao contratado desta licitação cabe a total responsabilidade quanto ao correto atendimento, no tocante as especificações, condições e obrigações.

15.2 - Todos os materiais entregues serão recebidos e conferidos pelo Depto de Compras e vistado pelo responsável. Os materiais que apresentarem problemas e/ou defeitos serão rejeitados, obrigando-se o fornecedor a substituí-los, sem prejuízo para Administração Municipal. Apurada, em qualquer tempo, divergência entre as especificações pré-fixadas e o fornecimento efetuado, serão aplicados à CONTRATADA sanções previstas neste edital e na legislação vigente.

15.3 – Os produtos deverão ter prazo de validade, no mínimo de 12 (doze) meses, contados a partir da entrega no almoxarifado da Prefeitura municipal.

15.4 - DA RESPONSABILIDADE QUANTO AO ATENDIMENTO

15.4.1 - Os objetos, uma vez solicitados deverão ser entregues pela contratada, diretamente no almoxarifado da Prefeitura Municipal, em dias úteis das 08:00 às 11:30, e das 13:00 às 16:30 horas, no prazo máximo de acordo com os itens 14.3, após a solicitação, e conforme cronograma ou necessidade



Município de Saudade do Iguaçu

ESTADO DO PARANÁ

CNPJ 95.585.477/0001-92

Telefax: (46) 3246-1166 - www.saudadedoiguacu.pr.gov.br / E-mail: prefeitura@saudadedoiguacu.pr.gov.br
Rua Frei Vito Berscheid, 708 - 85.568-000 - Saudade do Iguaçu - Paraná

da Administração, sendo que ao contratado desta licitação cabe a total responsabilidade quanto ao correto atendimento, no tocante as especificações, condições e obrigações.

15.4.2 - Todos os produtos entregues serão recebidos e conferidos pelo Depto de Compras e visto pelo responsável. Os objetos que apresentarem problemas e/ou defeitos serão rejeitados, obrigando-se o fornecedor a substituí-los, sem prejuízo para Administração Municipal. Apurada, em qualquer tempo, divergência entre as especificações pré-fixadas e o fornecimento efetuado, serão aplicados à CONTRATADA sanções previstas neste edital e na legislação vigente.

16 – DO PAGAMENTO

16.1 – Os pagamentos serão efetuados em até 30 (trinta) dias, contados a partir da entrega do material, objeto do fornecimento, desde que o mesmo esteja de acordo com o solicitado pela Administração e almoxarifado, e acompanhado da respectiva nota fiscal, depósito em conta específica da empresa (sugestão Banco do Brasil).

16.2 - Os pagamentos serão realizados mediante apresentação das negativas de Certidão Conjunta PGFN/RFB e FGTS válidas.

16.3 - A contratada ficará obrigada a repassar para a contratante, na proporção correspondente, eventuais reduções de preços, decorrentes de mudança de alíquotas de impostos incidentes sobre o fornecimento do objeto, em função de alterações na legislação pertinente.

16.4 – Caso a empresa esteja em débito ou apresente alguma irregularidade cadastral junto à Secretaria de Fazenda do Município, FGTS ou Certidão Conjunta PGFN/RFB, os respectivos empenhos referentes às Ordens de Compra, Ordens de Fornecimento ou outros instrumentos equivalentes em nome do licitante, não poderão ser liberados, e de conseqüência estes não terão validade nem eficácia.

16.5 – Para possibilitar a liberação dos empenhos, a empresa será comunicada pela Prefeitura Municipal de Saudade do Iguaçu, para que no prazo máximo de 05 (cinco) dias úteis, proceda a regularização de suas pendências junto aos referidos Órgãos.

16.6 – Decorrido o prazo de 05 (cinco) dias úteis, e verificado pela Administração a continuidade da pendência, a empresa decairá do direito à contratação com a Prefeitura.

16.7 - A Administração Municipal, poderá, quando o convocado não regularizar suas pendências conforme previsto no item 16.6, convocar os proponentes remanescentes, na ordem de classificação, para fazê-lo em igual prazo e **nas mesmas condições propostas pelo primeiro classificado**, inclusive quanto aos preços atualizados, de conformidade com o presente edital, ou revogar a licitação, independentemente da cominação prevista no art. 81 da Lei nº 8.666/93.

16.8 - O prazo de que trata o item **16.6** poderá ser revisto nas hipóteses e forma a que alude o art. 57, §§ 1º e 2º, da Lei nº 8.666/93.

16.9 - Os pagamentos decorrentes do fornecimento do objeto da presente licitação ocorrerão por conta dos recursos das seguintes dotações orçamentárias:



Município de Saudade do Iguaçu

ESTADO DO PARANÁ

CNPJ 95.585.477/0001-92

Telefax: (46) 3246-1166 - www.saudadedoiguacu.pr.gov.br / E-mail: prefeitura@saudadedoiguacu.pr.gov.br
Rua Frei Vito Berscheid, 708 - 85.568-000 - Saudade do Iguaçu - Paraná

Órgão: 04 – SECRETARIA MUNICIPAL DE ADMINISTRAÇÃO E FINANÇAS
Unidade: 01 – Secretaria Municipal de Administração e Finanças
Funcional Programática: 04.122.0003.2.007 – Atividades da Administração geral
Elemento da Despesa: 3.3.90.30.28 – material de proteção e segurança
Principal: 57 Despesa: 5031
Fonte de Recurso: 000 – recursos ordinários livres

Órgão: 05 – SECRETARIA MUNICIPAL DE EDUCAÇÃO
Unidade: 01 – Secretaria Municipal de Educação
Funcional Programática: 12.122.0008.2.023 – Atividades de gestão da educação municipal
Elemento da Despesa: 3.3.90.30.28 – material de proteção e segurança
Principal: 134 Despesa: 5032
Fonte de Recurso: 000 – recursos ordinários livres

Órgão: 05 – SECRETARIA MUNICIPAL DE EDUCAÇÃO
Unidade: 01 – Secretaria Municipal de Educação
Funcional Programática: 12.361.0008.2.026 – Manutenção do Ensino Fundamental
Elemento da Despesa: 3.3.90.30.28 – material de proteção e segurança
Principal: 170 Despesa: 5033
Fonte de Recurso: 000 – recursos ordinários livres

Órgão: 05 – SECRETARIA MUNICIPAL DE EDUCAÇÃO
Unidade: 01 – Secretaria Municipal de Educação
Funcional Programática: 12.365.0008.2.024 – Manutenção da educação infantil - CRECHE
Elemento da Despesa: 3.3.90.30.28 – material de proteção e segurança
Principal: 242 Despesa: 5034
Fonte de Recurso: 103 – 5% sobre transferência constitucional

Órgão: 05 – SECRETARIA MUNICIPAL DE EDUCAÇÃO
Unidade: 01 – Secretaria Municipal de Educação
Funcional Programática: 12.365.0008.2.025 – Manutenção da educação infantil - CEMEI
Elemento da Despesa: 3.3.90.30.28 – material de proteção e segurança
Principal: 272 Despesa: 5035
Fonte de Recurso: 104 – demais impostos vinculados a educação

Órgão: 05 – SECRETARIA MUNICIPAL DE EDUCAÇÃO
Unidade: 01 – Secretaria Municipal de Educação
Funcional Programática: 12.122.0008.2.023 – Atividades de gestão da Educação
Elemento da Despesa: 3.3.90.30.21 – material de limpeza e produtos de higienização
Principal: 134 Despesa: 3714
Fonte de Recurso: 000 – recursos ordinários livres

Órgão: 05 – SECRETARIA MUNICIPAL DE EDUCAÇÃO
Unidade: 01 – Secretaria Municipal de Educação
Funcional Programática: 12.361.0008.2.026 – Manutenção do Ensino Fundamental
Elemento da Despesa: 3.3.90.30.21 – material de limpeza e produtos de higienização



Município de Saudade do Iguaçu

ESTADO DO PARANÁ

CNPJ 95.585.477/0001-92

Telefax: (46) 3246-1166 - www.saudadedoiguacu.pr.gov.br / E-mail: prefeitura@saudadedoiguacu.pr.gov.br
Rua Frei Vito Berscheid, 708 - 85.568-000 - Saudade do Iguaçu - Paraná

Principal: 170 Despesa: 3720
Fonte de Recurso: 103 – 5% SOBRE TRANSFERENCIAS

Órgão: 05 – SECRETARIA MUNICIPAL DE EDUCAÇÃO
Unidade: 01 – Secretaria Municipal de Educação
Funcional Programática: 12.365.0008.2.024 – Manutenção da educação infantil - CRECHE
Elemento da Despesa: 3.3.90.30.21 – material de limpeza e produtos de higienização
Principal: 242 Despesa: 3715
Fonte de Recurso: 000 – recursos ordinários livres

Órgão: 05 – SECRETARIA MUNICIPAL DE EDUCAÇÃO
Unidade: 01 – Secretaria Municipal de Educação
Funcional Programática: 12.365.0008.2.025 – Manutenção da educação infantil - CEMEI
Elemento da Despesa: 3.3.90.30.21 – material de limpeza e produtos de higienização
Principal: 272 Despesa: 3718
Fonte de Recurso: 103 – 5% sobre transferência constitucional

Órgão: 06 – SECRETARIA MUNICIPAL DE SAÚDE
Unidade: 02 – Fundo Municipal de Saúde
Funcional Programática: 10.301.0011.2.009 – Serviço de atenção básica em Saúde
Elemento da Despesa: 3.3.90.30.28 – material de proteção e segurança
Principal: 338 Despesa: 5036
Fonte de Recurso: 303 – saúde receitas vinculada

Órgão: 06 – SECRETARIA MUNICIPAL DE SAÚDE
Unidade: 02 – Fundo Municipal de Saúde
Funcional Programática: 10.304.0018.2.011 – Serviço de vigilância em Saúde
Elemento da Despesa: 3.3.90.30.28 – material de proteção e segurança
Principal: 416 Despesa: 5037
Fonte de Recurso: 303 – saúde receitas vinculadas

Órgão: 06 – SECRETARIA MUNICIPAL DE SAÚDE
Unidade: 02 – Fundo Municipal de Saúde
Funcional Programática: 10.304.0018.2.011 – Serviço de vigilância em Saúde
Elemento da Despesa: 3.3.90.30.28 – material de proteção e segurança
Principal: 4823 Despesa: 5038
Fonte de Recurso: 831 – Transferência do fundo estadual

Órgão: 06 – SECRETARIA MUNICIPAL DE SAÚDE
Unidade: 02 – Fundo Municipal de Saúde
Funcional Programática: 10.301.0011.2.009 – Serviço de atenção básica em Saúde
Elemento da Despesa: 3.3.90.30.21 – material de limpeza e produtos de higienização
Principal: 338 Despesa: 3728
Fonte de Recurso: 303 – saúde receitas vinculada

Órgão: 07 – SECRETARIA MUNICIPAL DE AGRICULTURA E MEIO AMBIENTE
Unidade: 01 – SECRETARIA MUNICIPAL DE AGRICULTURA E MEIO AMBIENTE
Funcional Programática: 20.608.0015.2.014 – Apoio a produção agropecuária



Município de Saudade do Iguaçu

ESTADO DO PARANÁ

CNPJ 95.585.477/0001-92

Telefax: (46) 3246-1166 - www.saudadedoiguacu.pr.gov.br / E-mail: prefeitura@saudadedoiguacu.pr.gov.br
Rua Frei Vito Berscheid, 708 - 85.568-000 - Saudade do Iguaçu - Paraná

Elemento da Despesa: 3.3.90.30.28 – material de proteção e segurança

Principal: 463 Despesa: 4891

Fonte de Recurso: 000 – recursos ordinários livres

Órgão: 07– SECRETARIA MUNICIPAL DE AGRICULTURA E MEIO AMBIENTE

Unidade: 01 – SECRETARIA MUNICIPAL DE AGRICULTURA E MEIO AMBIENTE

Funcional Programática: 18.541.0021.2.058 – Atividades de preservação e conservação ambiental

Elemento da Despesa: 3.3.90.30.28 – material de proteção e segurança

Principal: 515 Despesa: 5039

Fonte de Recurso: 000 – recursos ordinários livres

Órgão: 07– SECRETARIA MUNICIPAL DE AGRICULTURA E MEIO AMBIENTE

Unidade: 01 – SECRETARIA MUNICIPAL DE AGRICULTURA E MEIO AMBIENTE

Funcional Programática: 20.608.0015.2.014 – Apoio a produção agropecuária

Elemento da Despesa: 3.3.90.30.21 – material de limpeza e produtos de higienização

Principal: 463 Despesa: 3739

Fonte de Recurso: 000 – recursos ordinários livre

Órgão: 07– SECRETARIA MUNICIPAL DE AGRICULTURA E MEIO AMBIENTE

Unidade: 01 – SECRETARIA MUNICIPAL DE AGRICULTURA E MEIO AMBIENTE

Funcional Programática: 20.608.0015.2.014 – Apoio a produção agropecuária

Elemento da Despesa: 3.3.90.30.23 – material de uniformes tecidos e aviamentos

Principal: 463 Despesa: 5015

Fonte de Recurso: 000 – recursos ordinários livre

Órgão: 08– SECRETARIA DE OBRAS, VIAÇÃO E URBANISMO

Unidade: 01 – SECRETARIA DE OBRAS, VIAÇÃO E URBANISMO

Funcional Programática: 15.452.0022.2.022 – serviço departamento de urbanismo

Elemento da Despesa: 3.3.90.30.28 – material de proteção e segurança

Principal: 563 Despesa: 5040

Fonte de Recurso: 000 – recursos ordinários livres

Órgão: 08– SECRETARIA DE OBRAS, VIAÇÃO E URBANISMO

Unidade: 01 – SECRETARIA DE OBRAS, VIAÇÃO E URBANISMO

Funcional Programática: 15.452.0022.2.022 – serviço departamento de urbanismo

Elemento da Despesa: 3.3.90.30.23 – material de uniformes tecidos e aviamentos

Principal: 563 Despesa: 5017

Fonte de Recurso: 000 – recursos ordinários livres

Órgão: 08– SECRETARIA DE OBRAS, VIAÇÃO E URBANISMO

Unidade: 01 – SECRETARIA DE OBRAS, VIAÇÃO E URBANISMO

Funcional Programática: 15.452.0022.2.022 – serviço departamento de urbanismo

Elemento da Despesa: 3.3.90.30.21 – material de limpeza e produtos de higienização

Principal: 563 Despesa: 3751

Fonte de Recurso: 000 – recursos ordinários livres

Órgão: 09 – SECRETARIA MUNICIPAL DE ASSISTENCIA SOCIAL

Unidade: 01 – Secretaria Municipal de Assistência Social



Município de Saudade do Iguaçu

ESTADO DO PARANÁ

CNPJ 95.585.477/0001-92

Telefax: (46) 3246-1166 - www.saudadedoiguacu.pr.gov.br / E-mail: prefeitura@saudadedoiguacu.pr.gov.br
Rua Frei Vito Berscheid, 708 - 85.568-000 - Saudade do Iguaçu - Paraná

Funcional Programática: 08.122.0013.2.016 – Gestão da secretaria de Assistência Social
Elemento da Despesa: 3.3.90.30.28 – material de proteção e segurança
Principal: 623 Despesa: 5041
Fonte de Recurso: 000 – recursos ordinários livres

Órgão: 09 – SECRETARIA MUNICIPAL DE ASSISTENCIA SOCIAL
Unidade: 02 – fundo Municipal de Assistência Social
Funcional Programática: 08.244.0013.2.018 – Proteção social e benefícios eventuais
Elemento da Despesa: 3.3.90.30.28 – material de proteção e segurança
Principal: 718 Despesa: 4863
Fonte de Recurso: 000 – recursos ordinários livres

Órgão: 12 – SECRETARIA MUNICIPAL DE INDUSTRIA, COMERCIO E TURISMO
Unidade: 01 – Secretaria Municipal de Industria, Comercio E Turismo
Funcional Programática: 23.691.0017.2.061 – Incentivo as atividades comerciais, de serviços de turismo
Elemento da Despesa: 3.3.90.30.23 – Uniformes, tecidos e aviamentos
Principal: 862 Despesa: 5043
Fonte de Recurso: 000 – recurso ordinário livre

Órgão: 13 – SECRETARIA MUNICIPAL DE ESPORTE E CULTURA
Unidade: 01 – Secretaria Municipal de Esporte e Cultura
Funcional Programática: 27.812.0010.2.029 – Promoção e Incentivo as atividades esportivas e de lazer
Elemento da Despesa: 3.3.90.30.28 – material de proteção e segurança
Principal: 910 Despesa: 5042
Fonte de Recurso: 000 – recursos ordinários livres

16.10 - A entrega do objeto relativo à presente licitação dar-se-á sob a forma de fornecimento parcelado, sendo que somente serão pagos os valores relativos ao fornecimento dos materiais efetivamente entregues, conforme necessidade da Administração Municipal, sendo que este não estará obrigado a adquirir a quantidade total dos produtos dispostos nos itens constantes do Anexo I.

17 – PENALIDADES

17.1 – O licitante que ensejar o retardamento da execução do certame, não mantiver a proposta, falhar ou fraudar no fornecimento do objeto adquirido, comportar-se de modo inidôneo, fizer declaração falsa ou cometer fraude fiscal, garantido o direito prévio da citação e da ampla defesa, ficará impedido de licitar e contratar com a Administração, pelo prazo de até 5 (cinco) anos, enquanto perdurarem os motivos determinantes da punição ou até que seja promovida a reabilitação perante a própria autoridade que aplicou a penalidade (art. 14 do Decreto 3555/00).

17.2 – Em caso de atraso injustificado no cumprimento da entrega O objeto, bem como por inadimplemento das cláusulas contratuais, poderá ser aplicada à contratada multa moratória de valor equivalente a 0,50 % (cinquenta centésimos percentuais), sobre o valor da Ata de Registro de Preços, por dia de atraso, corrigido monetariamente até o adimplemento da obrigação pactuada.

17.3 – O atraso superior a 10 (dez) dias, bem como o descumprimento de cláusulas e condições da Ordem de Compra, Ordem de Fornecimento ou outro instrumento equivalente em nome do licitante, configurará inadimplência da Contratada.



Município de Saudade do Iguaçu

ESTADO DO PARANÁ

CNPJ 95.585.477/0001-92

Telefax: (46) 3246-1166 - www.saudadedoiguacu.pr.gov.br / E-mail: prefeitura@saudadedoiguacu.pr.gov.br
Rua Frei Vito Berscheid, 708 - 85.568-000 - Saudade do Iguaçu - Paraná

17.4 - Pela inexecução total ou parcial do contrato ou instrumento equivalente e pelo descumprimento das normas e legislações pertinentes à execução do objeto contratual que acarrete a rescisão do contrato ou instrumento equivalente, a Administração Municipal poderá, ainda, garantida a prévia defesa, aplicar à empresa contratada as sanções previstas no art. 87 da Lei n.º 8.666/93, sendo que em caso de multa esta corresponderá a 10% (dez por cento) sobre o valor do contrato.

17.5 – Poderão ser aplicadas ainda as penas de advertência e, conforme o caso, declaração de inidoneidade previstas no art. 87 da Lei 8.666/93, atendidas as formalidades legais.

17.6 – A aplicação das sanções administrativas não exclui a responsabilização do licitante por eventuais perdas ou danos causados à Administração Municipal.

17.7 - O proponente que tenha seus preços registrados e/ou contratado ficam obrigados, no prazo de validade do registro, a aceitar, nas condições registradas no Sistema de Registro de Preços, os acréscimos que se fizerem necessários, de até 25% (vinte e cinco por cento) do valor inicial da proposta, atualizado nos termos da legislação pertinente.

17.8 - Comprovado que o produto fornecido não corresponde às especificações constantes na proposta, será o mesmo devolvido ao contratado, obrigando-se este a substituí-lo no prazo máximo de 01 (um) dia útil, sem qualquer ônus para a Administração e sem prejuízo das sanções previstas no presente edital.

17.9 - As sanções administrativas previstas neste item **17** serão aplicadas sem prejuízo das cominações impostas na Lei n° 8.666/93 e suas alterações.

18 – DOS RECURSOS

18.1. Por ocasião do final da sessão, as proponentes que participaram do PREGAO ou que tenham sido impedidas de fazê-lo, se presentes, deveram manifestar imediatas e motivadas intenções de recorrer.

18.2. Havendo interposição motivada de recurso contra qualquer ato do procedimento, a recorrente poderá juntar as razões recursais no prazo de 03(três) dias, sem prejuízo das prerrogativas do pregoeiro na própria seção pública.

18.3. As demais proponentes ficam, desde logo, intimadas para apresentar contrarrazões em igual número de dias, que começaram a correr no término do prazo do RECORRENTE.

18.4. Após a apresentação das contrarrazões ou dos recursos do prazo estabelecido para tanto o PREGOEIRO examinará o recurso podendo reformar a sua decisão ou encaminhá-lo devidamente informado, à autoridade competente para decisão.

18.5. Os autos do PREGAO permanecerão com vistas franqueadas aos interessados, no endereço e horários previstos no subitem 3.1. Deste EDITAL.

18.6. O recurso terá efeito suspensivo, sendo que seu acolhimento importará na invalidação dos autos insuscetíveis de aproveitamento.



Município de Saudade do Iguaçu

ESTADO DO PARANÁ

CNPJ 95.585.477/0001-92

Telefax: (46) 3246-1166 - www.saudadedoiguacu.pr.gov.br / E-mail: prefeitura@saudadedoiguacu.pr.gov.br
Rua Frei Vito Berscheid, 708 - 85.568-000 - Saudade do Iguaçu - Paraná

19. DA FRAUDE E DA CORRUPÇÃO

19.1 Os licitantes devem observar e o contratado deve observar e fazer observar, por seus fornecedores e subcontratados, se admitida subcontratação, o mais alto padrão de ética durante todo o processo de licitação, de contratação e de execução do objeto contratual. Para os propósitos desta cláusula, definem-se as seguintes práticas:

- a) **“prática corrupta”**: oferecer, dar, receber ou solicitar, direta ou indiretamente, qualquer vantagem com o objetivo de influenciar a ação de servidor público no processo de licitação ou na execução de contrato;
- b) **“prática fraudulenta”**: a falsificação ou omissão dos fatos, com o objetivo de influenciar o processo de licitação ou de execução de contrato;
- c) **“prática colusiva”**: esquematizar ou estabelecer um acordo entre dois ou mais licitantes, com ou sem o conhecimento de representantes ou prepostos do órgão licitador, visando estabelecer preços em níveis artificiais e não-competitivos;
- d) **“prática coercitiva”**: causar dano ou ameaçar causar dano, direta ou indiretamente, às pessoas ou sua propriedade, visando influenciar sua participação em um processo licitatório ou afetar a execução do contrato.
- e) **“prática obstrutiva”**: (i) destruir, falsificar, alterar ou ocultar provas em inspeções ou fazer declarações falsas aos representantes do organismo financeiro multilateral, com o objetivo de impedir materialmente a apuração de alegações de prática prevista na cláusula 19.3 deste Edital; (ii) atos cuja intenção seja impedir materialmente o exercício do direito de o organismo financeiro multilateral promover inspeção.

19.2. Na hipótese de financiamento, parcial ou integral, por organismo financeiro multilateral, mediante adiantamento ou reembolso, este organismo imporá sanção sobre uma empresa ou pessoa física, inclusive declarando-a inelegível, indefinidamente ou por prazo determinado, para a outorga de contratos financiados pelo organismo se, em qualquer momento, constatar o envolvimento da empresa, diretamente ou por meio de um agente, em práticas corruptas, fraudulentas, colusivas, coercitivas ou obstrutivas ao participar da licitação ou da execução um contrato financiado pelo organismo.

19.3. Considerando os propósitos das cláusulas acima, o licitante vencedor, como condição para a contratação, deverá concordar e autorizar que, na hipótese de o contrato vir a ser financiado, em parte ou integralmente, por organismo financeiro multilateral, mediante adiantamento ou reembolso, permitirá que o organismo financeiro e/ou pessoas por ele formalmente indicadas possam inspecionar o local de execução do contrato e todos os documentos, contas e registros relacionados à licitação e à execução do contrato.

20 – ANEXOS DO EDITAL

20.1 – É facultada a apresentação dos Anexos em modelos próprios do proponente, desde que não descaracterizem suas finalidades.

21 – DAS DISPOSIÇÕES GERAIS

21.1 - Esta licitação poderá ser revogada por interesse público e anulada por ilegalidade de ofício ou mediante provocação de terceiros, mediante parecer por escrito e devidamente fundamentado, aplicando-se os procedimentos inerentes aos recursos quanto à concessão de prazo para contraditório.



Município de Saudade do Iguaçu

ESTADO DO PARANÁ

CNPJ 95.585.477/0001-92

Telefax: (46) 3246-1166 - www.saudadedoiguacu.pr.gov.br / E-mail: prefeitura@saudadedoiguacu.pr.gov.br
Rua Frei Vito Berscheid, 708 - 85.568-000 - Saudade do Iguaçu - Paraná

21.2 – O Pregoeiro e sua Equipe de Apoio, no interesse público, poderão relevar omissões puramente formais, desde que não reste infringido o princípio da vinculação ao instrumento convocatório.

21.3 – Será(ão) lavrada(s) ata(s) do(s) trabalho(s) desenvolvido(s) em ato público de abertura dos envelopes, a(s) qual(is) será(ão) assinada(s) pelo Pregoeiro, pela equipe de Apoio e representantes credenciados presentes.

21.4 – É facultado ao licitante formular protestos consignando em ata dos trabalhos para prevenir responsabilidade, prover a conservação ou ressalva de seus direitos ou para simplesmente manifestar qualquer intenção de modo formal.

21.5 - O Pregoeiro e/ou Autoridade Superior, na forma do disposto no § 3º, do art. 43, da Lei n.º 8.666/93, se reserva o direito de promover qualquer diligência destinada a esclarecer ou complementar a instrução do processo licitatório.

21.6 - A licitação não implica na obrigatoriedade de compra por parte da Administração Municipal. Até a entrega da Ordem de Compra, Ordem de Fornecimento ou outro instrumento equivalente, poderá o licitante vencedor ser excluído da licitação, sem direito a indenização ou ressarcimento e sem prejuízo de outras sanções cabíveis, se a contratante tiver conhecimento de qualquer fato ou circunstância superveniente, anterior ou posterior ao julgamento desta licitação, que desabone sua idoneidade ou capacidade financeira, técnica ou administrativa.

21.7 – Até 02 (dois) dias úteis antes da data fixada para recebimento das propostas, qualquer pessoa poderá solicitar esclarecimentos, providências ou impugnar o edital do pregão.

21.8 - Não serão conhecidos os pedidos de esclarecimentos ou impugnações, vencidos os respectivos prazos legais.

21.9 - Os pedidos de esclarecimentos, impugnações e a apresentação escrita dos recursos deverão ser protocolizados na Prefeitura Municipal de Saudade do Iguaçu, Estado do Paraná, no horário das 08:00 às 11:45 e das 13:00 às 17:00 horas.

21.10 – Nenhuma indenização será devida aos licitantes pela elaboração e/ou apresentação de quaisquer documentos relativos a esta licitação.

21.11 – O foro competente para dirimir quaisquer questões oriundas desta licitação é o da Comarca de Chopinzinho, Estado do Paraná, com renúncia prévia e expressa a qualquer outro, por mais privilegiado que seja.

21.12 - Os casos omissos serão resolvidos à luz da legislação, jurisprudência e doutrina aplicáveis, e dos princípios gerais de direito.

Saudade do Iguaçu, 28 de março de 2022.

DARLEI TRENTO
Prefeito Municipal



Município de Saudade do Iguaçu

ESTADO DO PARANÁ

CNPJ 95.585.477/0001-92

Telefax: (46) 3246-1166 - www.saudadedoiguacu.pr.gov.br / E-mail: prefeitura@saudadedoiguacu.pr.gov.br
Rua Frei Vito Berscheid, 708 - 85.568-000 - Saudade do Iguaçu - Paraná

MUNICIPIO DE SAUDADE DO IGUAÇU – PR.

DEPARTAMENTO DE ADMINISTRAÇÃO

COMISSÃO PERMANENTE DE LICITAÇÃO

PROCESSO Nº 041/2022

PREGÃO PRESENCIAL N.º 018/2022

ANEXO I - TERMO DE REFERENCIA

OBJETO: Registro de Preços para aquisição parcelada de materiais de proteção e segurança, equipamentos de EPIs (equipamentos de proteção individual) e mangueiras de combate a incêndio, conforme estimativas de consumo constantes nos termos do edital e demais anexos, e para fornecimento de acordo com as necessidades da Administração Municipal, sendo:

Lote 01: Equipamentos e materiais de proteção individual

Lt	Item	Qdte	Descrição	Und.	P. Unit.
1	1	100	Calçado ocupacional de uso profissional, modelo botina, com elástico lateral, confeccionado em couro tipo vaqueta, forro da gáspea em material não tecido, palmilha de montagem em não tecido fixada pelo sistema strobel. Solado injetado PU bi densidade, antiderrapante, com resistência ao óleo combustível: tamanhos nº 37 a 43. Com certificado de aprovação C.A válido.	par	68,30
1	2	100	Calçado ocupacional, modelo bota/coturno abaixo do joelho, confeccionado em couro tipo vaqueta, com fechamento através de cadarço. Forro da gáspea em material não tecido, palmilha de montagem em não tecido fixada no sistema strobel, lingueta tipo asa de morcego, solado injetado PU bidensidade, antiderrapante e com resistência a óleo combustível.	par	142,30
1	3	100	Protetor solar profissional FPS 30. Características: Protetor solar profissional com fator de proteção solar de no mínimo 30, com repelente de insetos. Tamanho mínimo de 120ml.	UN	14,90
1	4	30	Creme de Proteção (Hidrocarbonetos). Características: Creme de proteção classificado como Hidrossolúvel e Óleo Resistente. Resistência a químicos, líquidos combustíveis e solventes. O equipamento deve ter certificado de aprovação C.A válido.	UN	8,50
1	5	20	Apoio para os pés. Características: Desenvolvido em ABS. Estrutura Tubular em Aço Carbono Equipamento visa Atender NR17 – Ergonomia	UN	103,80
1	6	20	Apoio para os punhos. Características: Apoio de punho para teclado, preto. Injetado com espuma de poliuretano, medindo 10 cm de largura por 48 cm de comprimento e com o apoio de punho medindo entre 12 a 15 mm de altura- Apoio ergonômico de	UN	49,50



Município de Saudade do Iguaçu

ESTADO DO PARANÁ

CNPJ 95.585.477/0001-92

Telefax: (46) 3246-1166 - www.saudadedoiguacu.pr.gov.br / E-mail: prefeitura@saudadedoiguacu.pr.gov.br
Rua Frei Vito Berscheid, 708 - 85.568-000 - Saudade do Iguaçu - Paraná

			punhos visa atender a NR17- Ergonomia		
1	7	100	Calçado de Segurança – Saúde. Características: Sapato confeccionado em EVA na cor branca; fechado na parte do calcanhar e na parte superior; com solado de borracha antiderrapante; hidropelente; resistente ao escorregamento; resistente ao óleo combustível e à absorção de energia na região do salto; deve conter palmilha em material que proporcione conforto ao trabalhador, cor branca, tamanhos nº 35 a 42. O calçado deve ter certificado de aprovação C.A válido.	par	67,60
1	8	40	Bota de EVA (cano LONGO). Características: Bota confeccionada em EVA na cor branca; fechado na parte do calcanhar e na parte superior; com solado de borracha antiderrapante; hidropelente; resistente ao escorregamento; resistente ao óleo combustível e à absorção de energia na região do salto, tamanhos nº 35 a 39. O equipamento deve ter certificado de aprovação C.A válido.	par	92,60
1	9	40	Bota de EVA (cano médio). Características: Bota confeccionada em EVA na cor branca; fechado na parte do calcanhar e na parte superior; com solado de borracha antiderrapante; hidropelente; resistente ao escorregamento; resistente ao óleo combustível e à absorção de energia na região do salto, tamanhos nº 35 a 39. O equipamento deve ter certificado de aprovação C.A válido.	par	85,70
1	10	20	Avental de PVC: Características: Avental de segurança, impermeável a líquidos, confeccionado em PVC Branco nas seguintes dimensões: comprimento total entre 120cm e 140cm, largura total entre 60cm e 70cm, Tira soldada e reforçada, Aprovado p/ proteção do usuário contra umidade proveniente de operações com uso de água. O produto deve ter certificado aprovação C.A válido.	UN	13,30
1	11	700	Luva de segurança confeccionada com 04 fios de algodão e 01 fio de poliéster, tricotada em uma só peça, acabamento em overloque.	par	3,80
1	12	60	Óculos de proteção visual. Características: Óculos de segurança com armação, visor, apoio nasal e hastes do tipo espátula confeccionados em policarbonato, incolor. O equipamento deve ter certificado de aprovação C.A válido.	UN	5,00
1	13	15	Óculos de proteção incolor. Óculos de segurança constituído com lente em policarbonato com UV e apoio nasal injetado na mesma peça, haste tipo espátula, possuir regulagem de ajuste de tamanho com 4 níveis. O equipamento deve ter certificado de	UN	4,49



Município de Saudade do Iguaçu

ESTADO DO PARANÁ

CNPJ 95.585.477/0001-92

Telefax: (46) 3246-1166 - www.saudadedoiguacu.pr.gov.br / E-mail: prefeitura@saudadedoiguacu.pr.gov.br
Rua Frei Vito Berscheid, 708 - 85.568-000 - Saudade do Iguaçu - Paraná

			aprovação C.A válido.		
1	14	100	Óculos de proteção visual. Características: Óculos de segurança com armação, visor, apoio nasal e hastes do tipo espátula confeccionados em policarbonato, com proteção ultra violeta. O equipamento deve ter certificado de aprovação C.A válido.	UN	5,10
1	15	350	Respirador PFF2-N95 (cor branca). Características: Confeccionado em quatro camadas, sendo: camada externa de fibra sintética de polipropileno; camada meio de fibras sintética estrutural; camada filtrante de fibra sintética com tratamento eletrostático, camada interna de fibra sintética de contato facial. Com tirantes de cabeça de elástico para sustentação da peça facial e tira metálica para ajuste sobre o septo nasal. O equipamento deve ter certificado de aprovação C.A válido.	UN	4,30
1	16	10	Chapéu com touca árabe. Características: Capuz de segurança, confeccionado em tecido de brim, aba e fechamento em velcro para ajuste do usuário. O equipamento deve ter certificado de aprovação C.A válido.	UN	43,60
1	17	10	Boné Árabe. Confeccionado em brim, acabamento em viés nas bordas com fechamento em velcro, cor cinza escuro, para proteção do crânio e pescoço, acabamento em viés nas bordas com fechamento em velcro. O equipamento deve ter certificado de aprovação C.A válido.	UN	24,00
1	18	8	Avental de Raspa. Características: confeccionado em raspa, com tiras em raspa e fivelas metálicas no pescoço e na cintura afixadas por costuras para ajuste. O equipamento deve ter certificado de aprovação C.A válido.	UN	28,80
1	19	50	Luva de Vaqueta. Características: Luva confeccionada em vaqueta especial, com costura em linha de nylon com acabamento em viés no punho. O equipamento deve ter certificado de aprovação C.A válido.	par	17,80
1	20	10	Perneira de Raspa para Roçador. Características: Confeccionado em raspa tipo grupon especial com acabamento soft extra macio, possui fechamento em velcro 50mm para melhor ajuste. O equipamento deve ter certificado de aprovação C.A válido.	par	31,30
1	21	20	Protetor auricular Tipo Fone. Características: Protetor auditivo acolchoado com espuma para absorção de ruído constituído por dois abafadores em forma de concha, montados simetricamente nas extremidades de uma haste-suporte ajustável, em forma de arco, com espumas e almofadas substituíveis. Atenuação de 24dB(A) NRRsf. O equipamento deve ter	UN	50,50



Município de Saudade do Iguaçu

ESTADO DO PARANÁ

CNPJ 95.585.477/0001-92

Telefax: (46) 3246-1166 - www.saudadedoiguacu.pr.gov.br / E-mail: prefeitura@saudadedoiguacu.pr.gov.br
Rua Frei Vito Berscheid, 708 - 85.568-000 - Saudade do Iguaçu - Paraná

			certificado de aprovação C.A válido.		
1	22	30	Luva de PVC. Características: Fabricada em PVC forrado, palma antiderrapante, granulação fina, com alta resistência à abrasão, comprimento aproximado de 350 mm. O equipamento deve ter certificado de aprovação C.A válido.	par	16,50
1	23	30	Luva de Raspa cano longo. Características: Confeccionada integralmente em raspa; união da face palmar com a dorsal por meio de costura interna; com linha em fio de nylon 3 (três) cabos; protetor de artéria; união do punho a palma e dorso em costura dupla; devem possuir punho médio. O equipamento deve ter certificado de aprovação C.A válido.	par	13,80
1	24	500	Luva de Algodão com banho Nitrílico. Características: Luva de segurança confeccionada em malha de algodão, revestimento em borracha nitrílica na palma, dedos e parte do dorso; punho em malha. O equipamento deve ter certificado de aprovação C.A válido.	par	9,10
1	25	2	Máscara para Solda automática. Características: Confeccionada polipropileno, carneira com catraca. Visor articulado, escurecimento automático para soldas MIG/MAG, TIG e eletrodo revestido. O equipamento deve ter certificado de aprovação C.A válido.	UN	268,90
1	26	4	Perneira de Raspa (Soldador). Características: Confeccionada em raspa de couro bovino curtido ao cromo, com revestimento interno em grafatex, costurado com fio 100% algodão ou aramida, com fechamento das pernas e peito dos pés com velcro. O equipamento deve ter certificado de aprovação C.A válido.	par	31,80
1	27	2	Respirador Semifacial com filtro químico. Características: classe P2/ Máscara semifacial com filtro químico Classe P2. Características: peça semifacial, com corpo que conjuga suporte em material plástico rígido em sua parte central e o restante da peça facial em elastômero sintético, encaixe para dois filtros nas laterais da máscara, tirantes elásticos ajustáveis. O equipamento deve ter certificado de aprovação C.A válido.	CJ	125,30
1	28	4	Vestimenta Impermeável: Características: Blusão de segurança confeccionado em tecido sintético plastificado em PVC, com mangas, capuz, fechamento frontal através de botões de pressão, costuras através de solda eletrônica. Calça de segurança confeccionada em tecido sintético	UN	165,80



Município de Saudade do Iguaçu

ESTADO DO PARANÁ

CNPJ 95.585.477/0001-92

Telefax: (46) 3246-1166 - www.saudadedoiguacu.pr.gov.br / E-mail: prefeitura@saudadedoiguacu.pr.gov.br
Rua Frei Vito Berscheid, 708 - 85.568-000 - Saudade do Iguaçu - Paraná

			plastificado em PVC, tipo pijama, costuras através de solda eletrônica, cordão na cintura para ajustes. O equipamento deve ter certificado de aprovação C.A válido.		
1	29	5	Trava-Quedas tipo borboleta para Corda com Extensor e gancho conector.	UN	135,90
1	30	5	Talabarte em "Y" com abs e fita elástica, com Conector (Tipo Gancho/Mosquetão),	UN	179,70
1	31	5	Mosquetão com rosca e resistência mínima de 25kn	UN	30,60
1	32	300	Corda Semiestática NR-18 minimamente 100 metros (Linha de Vida).	M	3,90
1	33	2	Conjunto Macacão para aplicação de defensivos. Características: Blusão e calça, confeccionados em cretone com tratamento hidro-repelente, boné árabe com viseira, mangas longas do tipo raglan, com fechamento no pescoço em velcro, avental de PVC, calça com reforço em lona de algodão, nylon resinado ou PVC. O equipamento deve ter certificado de aprovação C.A válido.	UN	65,90
1	34	8	Touca Descartável – cx com 100un. Características: touca descartável Não tecido 100% polipropileno (TNT Não tecido de estrutura plana, flexível e poros. O equipamento deve ter certificado de aprovação C.A válido.	CX	18,60
1	35	5	Vestimenta de proteção e segurança de alta visibilidade, tipo colete, confeccionado 100% com tecido sintético de poliéster, sem manga, zíper para fechamento e bolsos frontais com fechamento em velcro. Possui faixas refletivas sendo duas verticais na área do tórax na vista frontal e duas horizontais na área do abdome na frente e costas, ainda possui faixa refletiva em formato de "x" nas costas.	UN	28,60
1	36	500	Luva confeccionada em látex natural, possuir punho longo. O punho em virola prende-se ao braço, evitando a entrada de líquidos. Possui palma e dedos antiderrapantes, que evitam o deslizamento de objetos secos ou molhados. Certificado de aprovação válido.	par	8,20
1	37	20	Luva de Procedimento não cirúrgico com pó em látex: TAM G, GG.	CX	39,80
1	38	20	Luva térmica longa. Características: Confeccionada em tecido especial com tratamento impermeabilizante em silicone; forração destacável, com uma camada em não tecido de fibra de poliéster e uma camada de tecido de algodão com tratamento impermeabilizante em silicone. O equipamento deve ter certificado de aprovação C.A válido.	par	143,60
1	39	10	Bota de cano longo - Calçado ocupacional,	par	146,00



Município de Saudade do Iguaçu

ESTADO DO PARANÁ

CNPJ 95.585.477/0001-92

Telefax: (46) 3246-1166 - www.saudadedoiguacu.pr.gov.br / E-mail: prefeitura@saudadedoiguacu.pr.gov.br
Rua Frei Vito Berscheid, 708 - 85.568-000 - Saudade do Iguaçu - Paraná

			impermeável, tipo bota até o joelho, com fechamento total, confeccionado em poliuretano injetado com cano verde e solado bidensidade, shock absorber no calcanhar, forrado com material têxtil. O EPI deve ter certificado de aprovação C.A válido.		
1	40	10	Placa DE sinalização de obrigatoriedade do uso de EPI. Material Pvc 2 mm. Tam 36X26. Fita dupla-face	UN	4,90
1	41	10	Mangote de Raspa. Características: Mangote de segurança confeccionado em raspa, com juste elástico. O equipamento deve ter certificado de aprovação C.A válido.	par	25,70

Lote 02: Mascaras faciais descartáveis

Lt	Item	Qdte	Descrição	Und.	P. Unit.
2	1	1.000	MÁSCARA TRIPLA descartável com Elástico para a proteção das patologias de transmissão aérea por gotículas e da projeção de fluidos corpóreos, não estéril. Deve conter clipe para ajuste nasal em metal galvanizado e revestido com plástico, para melhor adaptação no rosto durante uso. Cor: Branca. Caixa contendo 50 unidades.	CX	17,25
2	2	12.000	Máscara tripla, tamanho infantil descartável, SEM ilustrações. O produto deve conter tripla camada de proteção, sendo duas camadas externas de tecido não tecido (TNT) 100% polipropileno e uma camada de filtro de retenção bacteriana, que possui eficiência de filtração bacteriana de 99,92%. Caixa contendo 25 unidades.	CX	10,80

Lote: 03 Mangueinhas de combate de incêndio.

Lt	Item	Qdte	Descrição	Und.	P. Unit.
3	1	5	Mangueira de combate a incêndio, tipo 3 de 30m 1 1/2"	UN	755,00
3	2	5	Mangueira de combate a incêndio, tipo 3 de 15m 1 1/2"	UN	530,00
3	3	5	Ponteira de esguicho 1 1/2"	UN	143,75

Disposições Complementares sobre as Propostas:

01 – Apresentar somente cotações de materiais que atendam as especificações técnicas mínimas indicadas no Anexo I, sob pena de desclassificação.

02 – Não serão aceitas várias cotações (opções) para o mesmo item. Caso as propostas venham acompanhadas de opções, o Pregoeiro, juntamente com a Administração Municipal analisará e julgará somente as cotações de menor preço, desconsiderando as demais, independentemente de atendimento ou não das especificações técnicas estabelecidas no Anexo I.



Município de Saudade do Iguaçu

ESTADO DO PARANÁ

CNPJ 95.585.477/0001-92

Telefax: (46) 3246-1166 - www.saudadedoiguacu.pr.gov.br / E-mail: prefeitura@saudadedoiguacu.pr.gov.br
Rua Frei Vito Berscheid, 708 - 85.568-000 - Saudade do Iguaçu - Paraná

03 – Apresentar **MARCA** nos itens cotados sob pena de desclassificação.

04 - Os materiais/equipamentos, deverão ser entregues conforme solicitação e cronograma das Secretarias, no almoxarifado da prefeitura no prazo de até 10 (dez) dias após o recebimento da respectiva ordem de compra, ordem de fornecimento ou outro instrumento equivalente.

05 - Todos os materiais/equipamentos entregues serão recebidos e conferidos pelo Depto de Compras e vistado pelo responsável. Os materiais que apresentarem problemas e/ou defeitos serão rejeitados, obrigando-se o fornecedor a substituí-los, sem prejuízo para Administração Municipal. Apurada, em qualquer tempo, divergência entre as especificações pré-fixadas e o fornecimento efetuado, serão aplicados à CONTRATADA sanções previstas neste edital e na legislação vigente.

06 – Os produtos deverão estar embalados ou acondicionados em embalagens que mantenha suas características.

07 – Os produtos entregues deverão ser de boa qualidade e deverão ter prazo de validade, no mínimo de 12 (doze) meses, contados a partir da entrega no almoxarifado da Prefeitura municipal.

08 - Os Equipamentos de proteção Individual fornecidos deverão estar de acordo com as normas da NR 6 de EPI vigente, e virem acompanhados do Certificado de Aprovação – CA, expedido pelo órgão competente em matéria de segurança e saúde no trabalho do Ministério do Trabalho e Emprego, no ato da entrega.

09 – As empresas participantes do lote 03 (mangueiras de combate a incêndio) deverão apresentar Laudo Técnico, de laboratório certificado de que o produto atende aos parâmetros mínimos de aprovação em todos os itens exigidos na ABNT NBR 11861/98, de acordo com a PORTARIA nº 001/CBMRS – RU/2015.



Município de Saudade do Iguaçu

ESTADO DO PARANÁ

CNPJ 95.585.477/0001-92

Telefax: (46) 3246-1166 - www.saudadedoiguacu.pr.gov.br / E-mail: prefeitura@saudadedoiguacu.pr.gov.br
Rua Frei Vito Berscheid, 708 - 85.568-000 - Saudade do Iguaçu - Paraná

MUNICIPIO DE SAUDADE DO IGUAÇU – PR.
DEPARTAMENTO DE ADMINISTRAÇÃO
COMISSÃO PERMANENTE DE LICITAÇÃO
PROCESSO Nº 041/2022
PREGÃO PRESENCIAL N.º 018/2022

ANEXO II

MODELO DE CARTA DE CREDENCIAMENTO

(documento optativo)

PROPONENTE:.....

ENDEREÇO.....

CNPJ:..... FONE/FAX:(0xx.....)

Credenciamos o(a) Sr.(a)....., portador(a) da cédula de identidade sob nº.....e CPF/MF sob nº....., a participar do procedimento licitatório, sob a modalidade de PREGÃO PRESENCIAL – Edital nº 018/2022, instaurado pela Prefeitura Municipal de Saudade do Iguaçu, na qualidade de representante legal da empresa, com poderes para representar a empresa, elaborar a proposta, oferecer lances, assinar atas, interpor de recurso e praticar todos os demais atos que se fizerem necessários.

Por ser a expressão da verdade, firmamos a presente.

.....de.....de 20...

Nome:

RG/CPF

Cargo:

OBS.: A Declaração deverá ser firmada em papel timbrado da empresa proponente, com firma reconhecida.



Município de Saudade do Iguaçu

ESTADO DO PARANÁ

CNPJ 95.585.477/0001-92

Telefax: (46) 3246-1166 - www.saudadedoiguacu.pr.gov.br / E-mail: prefeitura@saudadedoiguacu.pr.gov.br
Rua Frei Vito Berscheid, 708 - 85.568-000 - Saudade do Iguaçu - Paraná

MUNICIPIO DE SAUDADE DO IGUAÇU – PR.
DEPARTAMENTO DE ADMINISTRAÇÃO
COMISSÃO PERMANENTE DE LICITAÇÃO
PROCESSO Nº 041/2022
PREGÃO PRESENCIAL N.º 018/2022

ANEXO III

MODELO DE DECLARAÇÃO DE IDONEIDADE

(documento obrigatório)

PROPONENTE:.....

ENDEREÇO.....

CNPJ:.....

FONE/FAX:(0xx.....)

Declaramos para os fins de direito, na qualidade de proponente do procedimento licitatório, sob a modalidade de PREGÃO PRESENCIAL – Edital nº 018/2022, instaurado pela Prefeitura Municipal de Saudade do Iguaçu, que não fomos declarados inidôneos para licitar ou contratar com o Poder Público, em qualquer de suas esferas.

Por ser a expressão da verdade, firmamos a presente.

.....,.....de.....de 20...

Nome:
RG/CPF
Cargo:



Município de Saudade do Iguaçu

ESTADO DO PARANÁ

CNPJ 95.585.477/0001-92

Telefax: (46) 3246-1166 - www.saudadedoiguacu.pr.gov.br / E-mail: prefeitura@saudadedoiguacu.pr.gov.br
Rua Frei Vito Berscheid, 708 - 85.568-000 - Saudade do Iguaçu - Paraná

MUNICIPIO DE SAUDADE DO IGUAÇU – PR.

DEPARTAMENTO DE ADMINISTRAÇÃO

COMISSÃO PERMANENTE DE LICITAÇÃO

PROCESSO Nº 041/2022

PREGÃO PRESENCIAL N.º 018/2022

ANEXO IV

MODELO DE DECLARAÇÃO DE CUMPRIMENTO DOS REQUISITOS DE HABILITAÇÃO

(documento obrigatório)

PROPONENTE:.....

ENDEREÇO.....

CNPJ:.....FONE/FAX:(0xx.....)

O representante legal da Empresa....., na qualidade de Proponente do procedimento licitatório sob a modalidade de PREGÃO PRESENCIAL – Edital nº 017/2022, instaurado pela Prefeitura Municipal de Saudade do Iguaçu, declara para os fins de direitos que a referida empresa cumpre plenamente os requisitos de habilitação exigidos no respectivo edital de licitação.

Por ser a expressão da verdade, firmamos a presente.

.....de.....de 20..

Nome:
RG/CPF
Cargo:



Município de Saudade do Iguaçu

ESTADO DO PARANÁ

CNPJ 95.585.477/0001-92

Telefax: (46) 3246-1166 - www.saudadedoiguacu.pr.gov.br / E-mail: prefeitura@saudadedoiguacu.pr.gov.br
Rua Frei Vito Berscheid, 708 - 85.568-000 - Saudade do Iguaçu - Paraná

MUNICIPIO DE SAUDADE DO IGUAÇU – PR.

DEPARTAMENTO DE ADMINISTRAÇÃO

COMISSÃO PERMANENTE DE LICITAÇÃO

PROCESSO Nº 041/2022

PREGÃO PRESENCIAL N.º 018/2022

ANEXO V

MODELO DE DECLARAÇÃO DE OBSERVÂNCIA AO DISPOSTO NO INCISO XXXIII DO ARTIGO 7º DA CONSTITUIÇÃO FEDERAL

(documento obrigatório)

PROPONENTE:..... ENDEREÇO..... CNPJ:.....FONE/FAX:(0xx.....)

A proponente abaixo assinada, participante da licitação modalidade de PREGÃO PRESENCIAL – Edital nº 018/2022, por seu representante credenciado, declara, na forma e sob as penas impostas pela Lei n.º 8.666/93, de 21 de junho de 1993 e demais legislação pertinente, que, nos termos do § 6º do artigo 27 da Lei nº 6.544, de 22 de novembro de 1989, encontra-se em situação regular perante o Ministério do Trabalho, no que se refere à observância do disposto no inciso XXXIII do artigo 7º da Constituição Federal.

Por ser a expressão da verdade, firmamos a presente.

.....de.....de 20....

Nome:
RG/CPF
Cargo:



Município de Saudade do Iguaçu

ESTADO DO PARANÁ

CNPJ 95.585.477/0001-92

Telefax: (46) 3246-1166 - www.saudadedoiguacu.pr.gov.br / E-mail: prefeitura@saudadedoiguacu.pr.gov.br
Rua Frei Vito Berscheid, 708 - 85.568-000 - Saudade do Iguaçu - Paraná

PREFEITURA MUNICIPAL DE SAUDADE DO IGUAÇU – PR.
PROCESSO Nº 041/2022
PREGÃO PRESENCIAL N.º 018/2022
ANEXO VI
MINUTA DE ORDEM DE FORNECIMENTO
REQUISIÇÃO DE COMPRAS/SERVIÇOS Nº

Solicitante: Nome do Secretário

Ata: ... Ano: Modalidade: Ano: Licitação: Homologação: dd/mm/aaaa

Fornecedor: CPF/CNPJ: Endereço: Bairro: Nº: CEP:
..... Cidade: UF:

Objeto:.....

Lote	Item	Quantidade	Unidade	Descrição do Produto	Marca	P.Unitario	Total
.....

Departamento:

Local da entrega:

Prazo de entrega:.....

Finalidade:.....

.....

Secretário Municipal

Previsão orçamentária

Recebido: __/__/____

Órgão: Secretaria Municipal de

Unidade: Gabinete do Secretário.....

Programa:

Projeto/Atividade:

Despesa:

Fonte Recursos:

Empresa

Gilvane Hoffmann
Contador

Saudade do Iguaçu – Paraná, dd/mm/aaaa.



Município de Saudade do Iguaçu

ESTADO DO PARANÁ

CNPJ 95.585.477/0001-92

Telefax: (46) 3246-1166 - www.saudadedoiguacu.pr.gov.br / E-mail: prefeitura@saudadedoiguacu.pr.gov.br
Rua Frei Vito Berscheid, 708 - 85.568-000 - Saudade do Iguaçu - Paraná

MUNICIPIO DE SAUDADE DO IGUAÇU – PR.
DEPARTAMENTO DE ADMINISTRAÇÃO
COMISSÃO PERMANENTE DE LICITAÇÃO
PROCESSO Nº 041/2022
PREGÃO PRESENCIAL N.º 018/2022

ANEXO VII
modelo

DECLARAÇÃO DE ENQUADRAMENTO COM MEI, ME ou EPP DA LEI COMPLEMENTAR 123/2006.

Declaramos para fins de participação no processo Licitatório PREGÃO PRESENCIAL Nº 018/2022, que me enquadro nos limites estabelecidos pelo art. 3º como:

MEI, tendo receita bruta anual igual ou inferior a R\$ 81.000,00;

Microempresa, tendo receita bruta anual superior a R\$ 81.000,00 e igual ou inferior a R\$ 900.000,00;

Empresa de Pequeno Porte, tendo receita bruta anual superior a R\$ 900.000,00 e igual ou inferior a R\$ 4.800.000,00.

Pôr ser a expressão da verdade, firmamos a presente.

Saudade do Iguaçu,de de 20...



MUNICIPIO DE SAUDADE DO IGUAÇU – PR.

DEPARTAMENTO DE ADMINISTRAÇÃO

COMISSÃO PERMANENTE DE LICITAÇÃO

PROCESSO Nº 041/2022

PREGÃO PRESENCIAL N.º 018/2022

ANEXO VIII

MINUTA DA ATA DE REGISTRO

ATA DE REGISTRO nº

ID Nº:

PREGÃO PRESENCIAL Nº 018/2022- VALIDADE: 12 (doze) meses.

O MUNICÍPIO DE SAUDADE DO IGUAÇU, com sede na Rua Frei vito Berscheid, nº 708 - Centro – Saudade do Iguaçu - Estado do Paraná, inscrito no CNPJ sob o nº 95.585.477/0001-92, neste ato representada pelo Sr. Prefeito Municipal, portador da Carteira de Identidade nº e do CPF/MF nº, no uso de suas atribuições legais e nos termos do Decreto Municipal nº 34/2020 e do art. 15 da Lei Federal 8.666/93, observadas, ainda, as demais normas legais aplicáveis, de acordo com o resultado da classificação das propostas apresentadas no PREGÃO PRESENCIAL PARA REGISTRO DE PREÇOS Nº 018/2022, homologada em ... de ... de 20..., RESOLVE registrar os preços da empresa relacionada no item 4, de acordo com a classificação por ela alcançada, por item, observadas as condições do Edital que integra este instrumento de registro e aquelas enunciadas nas cláusulas que se seguem.

1. DO OBJETO

1.1 A presente Ata tem por objeto o Registro de Preços para aquisição parcelada de materiais de proteção e segurança, equipamentos de EPIs (equipamentos de proteção individual) e mangueiras de combate a incêndio, conforme estimativas de consumo constantes nos termos do edital e demais anexos, e para fornecimento de acordo com as necessidades da Administração Municipal, sob edital n.º 018/2022, que passa fazer parte, para todos os efeitos, desta Ata.

2. DA VALIDADE DO REGISTRO DE PREÇOS

2.1. O registro de preços formalizado na presente Ata terá validade de 12 (doze) meses, contados a partir da data de sua publicação.

3. DO GERENCIAMENTO DA ATA DE REGISTRO DE PREÇOS

3.1. O Órgão Gerenciador da ata de registro de preços será O Município de Saudade do Iguaçu, que exercerá suas atribuições por intermédio da Comissão de Licitação e Cadastro.

4 DOS PREÇOS REGISTRADOS



Município de Saudade do Iguaçu

ESTADO DO PARANÁ

CNPJ 95.585.477/0001-92

Telefax: (46) 3246-1166 - www.saudadedoiguacu.pr.gov.br / E-mail: prefeitura@saudadedoiguacu.pr.gov.br
Rua Frei Vito Berscheid, 708 - 85.568-000 - Saudade do Iguaçu - Paraná

4.1 Os preços, as empresas, as quantidades e as especificações dos itens registrados na presente Ata encontram-se indicados nos quadros abaixo, observando-se a ordem de classificação obtida no certame licitatório:

EMPRESA: CNPJ Nº
situada a, nº, município de, Bairro: CEP: Estado:.....
Telefone:.....e-mail:.....

ITEM	QUANT.	UNID.	DESCRIÇÃO PRODUTO	Marca	P. Unit. R\$

5. DA ORDEM DE FORNECIMENTO/AUTORIZAÇÃO DE COMPRAS

5.1. A critério da Prefeitura Municipal de Saudade do Iguaçu, obedecida à ordem de classificação, o(s) licitante(s) vencedor(s), cujo(s) preço(s) tenha(m) sido registrado(s) na Ata de Registro de Preços, será(ão) convocado(s) para retirar a Ordem de Fornecimento, ou assinar o Contrato, no prazo de 05 (cinco) dias úteis, a contar da data do recebimento da convocação, estando as obrigações assumidas vinculadas à proposta, aos lances, ao edital e à respectiva Ata.

5.1.1 Prazo de entrega: os materiais deverão ser entregues conforme solicitação e cronograma das Secretarias, no almoxarifado da prefeitura no prazo de até 10 (dez) dias após o recebimento da respectiva ordem de compra, ordem de fornecimento ou outro instrumento equivalente, independentemente de ausência ou especificação de forma diversa na proposta, com carimbo e assinatura do responsável.

5.2. O Sistema de Registro de Preços não obriga a compra, nem mesmo nas quantidades indicadas no (Termo de Referência) do Edital de Pregão nº 018/2022, podendo a Administração promover a aquisição em unidades de acordo com suas necessidades.

5.3- O município de Saudade do Iguaçu não está obrigado, durante o prazo de validade do registro de preços decorrente deste certame, a firmar as contratações que dele poderão advir, podendo realizar licitações específicas para a aquisição pretendida, ficando assegurado ao beneficiário do registro a preferência de fornecimento em igualdade de condições.

5.4. O direito de preferência de que trata o sub-item anterior poderá ser exercido pelo beneficiário do registro quando a Prefeitura Municipal, após realizada a licitação específica, constatar que o preço obtido é igual ou maior que o registrado ou, após negociação, aquiescer o detentor da ata em baixar o preço registrado, igualando ou tornando-o menor que o obtido em referida licitação.

5.5. Os preços ofertados e registrados poderão ser revistos nos termos do artigo 11 do Decreto Municipal nº 34/2020 – de 03 de março de 2020.

5.6. A presente Ata poderá ser utilizada por qualquer órgão ou entidade da Administração Pública Municipal que não tenha participado do certame licitatório, mediante prévia consulta ao Departamento



Município de Saudade do Iguaçu

ESTADO DO PARANÁ

CNPJ 95.585.477/0001-92

Telefax: (46) 3246-1166 - www.saudadedoiguacu.pr.gov.br / E-mail: prefeitura@saudadedoiguacu.pr.gov.br
Rua Frei Vito Berscheid, 708 - 85.568-000 - Saudade do Iguaçu - Paraná

de Administração – Setor de Licitações, observadas, ainda, as demais regras impostas na legislação que rege a matéria.

6. DO PAGAMENTO

6.1 – O pagamento será efetuado até 30 (trinta) dias, contados a partir da entrega do material, mediante apresentação da Nota Fiscal vistada pelo Secretário de Administração, depósito em conta específica da empresa (sugestão Banco do Brasil).

6.2 - Os pagamentos serão realizados mediante apresentação das negativas de Certidão Conjunta PGFN/RFB e FGTS válidas.

6.3 - A contratada ficará obrigada a repassar para a contratante, na proporção correspondente, eventuais reduções de preços, decorrentes de mudança de alíquotas de impostos incidentes sobre o fornecimento do objeto, em função de alterações na legislação pertinente.

6.4 – Caso a empresa esteja em débito ou apresente alguma irregularidade cadastral junto à Secretaria de Fazenda do Município, FGTS ou Certidão Conjunta PGFN/RFB, os respectivos empenhos referentes às Ordens de Compra, Ordens de Fornecimento ou outros instrumentos equivalentes em nome do licitante, não poderão ser liberados, e de conseqüência estes não terão validade nem eficácia.

6.5 – Para possibilitar a liberação dos empenhos, a empresa será comunicada pela Prefeitura Municipal de Saudade do Iguaçu, para que no prazo máximo de 05 (cinco) dias úteis, proceda a regularização de suas pendências junto aos referidos Órgãos.

6.6 – Decorrido o prazo de 05 (cinco) dias úteis, e verificado pela Administração a continuidade da pendência, a empresa decairá do direito à contratação com a Prefeitura.

6.7 - A Administração Municipal, poderá, quando o convocado não regularizar suas pendências conforme previsto no item 6.6, convocar os proponentes remanescentes, na ordem de classificação, para fazê-lo em igual prazo e **nas mesmas condições propostas pelo primeiro classificado**, inclusive quanto aos preços atualizados, de conformidade com o presente edital, ou revogar a licitação, independentemente da cominação prevista no art. 81 da Lei nº 8.666/93.

6.8 - O prazo de que trata o item **6.6** poderá ser revisto nas hipóteses e forma a que alude o art. 57, §§ 1º e 2º, da Lei nº 8.666/93.

6.9 - Os pagamentos decorrentes do fornecimento do objeto da presente licitação ocorrerão por conta dos recursos da dotação orçamentária a ser indicada no momento da contratação ou do pedido de fornecimento, relativos ao exercício de 2020/2021.

6.10 - A entrega do objeto relativo à presente licitação dar-se-á sob a forma de fornecimento parcelado, sendo que somente serão pagos os valores relativos ao fornecimento dos produtos efetivamente entregues, conforme necessidade da Administração Municipal, sendo que este não estará obrigado a adquirir a quantidade total dos produtos dispostos nos itens constantes do **Anexo I**.

7. DAS OBRIGAÇÕES DO ÓRGÃO GERENCIADOR



Município de Saudade do Iguaçu

ESTADO DO PARANÁ

CNPJ 95.585.477/0001-92

Telefax: (46) 3246-1166 - www.saudadedoiguacu.pr.gov.br / E-mail: prefeitura@saudadedoiguacu.pr.gov.br
Rua Frei Vito Berscheid, 708 - 85.568-000 - Saudade do Iguaçu - Paraná

- 7.1. Gerenciar a presente Ata, indicando, sempre que solicitado, o nome do detentor da ata, o preço, e as especificações dos materiais registrados, observada a ordem de classificação indicada na licitação.
- 7.2. Observar para que, durante a vigência da presente ata, sejam mantidas todas as condições de habilitação e qualificação exigidas na licitação, bem assim, a compatibilidade com as obrigações assumidas.
- 7.3. Conduzir eventuais procedimentos administrativos de renegociação de preços registrados, para fins de adequação às novas condições de mercado, e de aplicação de penalidades.
- 7.4. Acompanhar a evolução dos preços de mercado, com a finalidade de verificar sua compatibilidade com aqueles registrados na ata;
- 7.5. Acompanhar e fiscalizar o cumprimento das condições ajustadas na presente Ata.
- 7.6. Consultar o detentor da ata registrado (observada a ordem de classificação) quanto ao interesse em fornecer o material a outro(s) órgão da Administração Pública que externe(m) a intenção de utilizar a presente Ata, conforme item 4.6.

8. DAS OBRIGAÇÕES DO DETENTOR DA ATA

- 8.1. Fornecer o OBJETO obedecendo rigorosamente ao disposto no anexo I (Termo de Referência) do edital do Pregão Presencial n.º 018/2022, no almoxarifado da Prefeitura Municipal no prazo de até 30 (tinta) dias após o recebimento da respectiva autorização da compra ou outro instrumento equivalente.
- 8.2. Providenciar a imediata correção de deficiências, falhas ou irregularidades constatadas pelo ÓRGÃO GERENCIADOR referente às condições firmadas na presente Ata.
- 8.3. Viabilizar o atendimento das condições firmadas a partir da data da publicação da presente Ata.
- 8.4. Manter, durante o prazo de vigência da presente Ata, todas as condições de habilitação exigidas no Edital de Pregão n.º 018/2022.
- 8.5. Informar, no prazo máximo de 05 (cinco) dias úteis, contados do recebimento da notificação, quanto à aceitação ou não do fornecimento de material a outro órgão da Administração Pública (não participante) que venha a manifestar o interesse de utilizar a presente Ata, conforme item 4.6.

9 - DAS PENALIDADES

9.1. Ficará impedida de licitar e contratar com o a Administração Pública, pelo prazo de até 5 (cinco) anos, se for o caso, sem prejuízos das multas previstas neste Edital e das demais cominações referidas no Capítulo IV da Lei nº 8.666/93, no que couber, garantido o direito prévio da ampla defesa, o detentor da ata que:

- a)-deixar de entregar a documentação exigida no Edital.
- b)-no prazo determinado, não retirar a Nota de Empenho;



Município de Saudade do Iguaçu

ESTADO DO PARANÁ

CNPJ 95.585.477/0001-92

Telefax: (46) 3246-1166 - www.saudadedoiguacu.pr.gov.br / E-mail: prefeitura@saudadedoiguacu.pr.gov.br
Rua Frei Vito Berscheid, 708 - 85.568-000 - Saudade do Iguaçu - Paraná

- c)-apresentar documento falso ou fizer declaração falsa;
- d)-ensejar o retardamento da execução do objeto deste Pregão;
- e)-não manter a proposta, injustificadamente;
- f)-falhar ou fraudar na execução do contrato;
- g)-comportar-se de modo inidôneo;
- h)-cometer fraude fiscal.

9.2. Pela inexecução total ou parcial do objeto deste Pregão, a Administração, poderá, garantida a defesa prévia, aplicar ao detentor da ata as seguintes sanções:

- a)- advertência;
- b)- multa moratória de 0,50 % (cinquenta centésimos percentuais), sobre o valor da Ata de Registro de Preços, por dia de atraso;
- c)- multa compensatória de 10% (dez por cento) sobre o valor global do respectivo lote.

9.2.1. O atraso injustificado na execução do contrato, por período superior a 30 (trinta) dias, poderá ensejar a rescisão do contrato.

9.3. As multas aplicadas serão descontadas dos créditos da contratada ou, na impossibilidade, recolhida no prazo de até 15 (quinze) dias, da data da comunicação oficial e, caso não cumprida, serão cobradas judicialmente.

9.4. Compete ao Diretor do Departamento de Finanças a aplicação das penalidades previstas nos itens 9.1 e 9.2, alíneas "b" e "c", e ao Diretor do Departamento de Administração, a penalidade de advertência, prevista no item 9.2, alínea "a", facultada a defesa do interessado, no prazo de 05 (cinco) dias úteis, contados da notificação.

9.5. Da aplicação das penalidades previstas nos itens 9.1 e 9.2 caberá recurso, no prazo de 05 (cinco) dias úteis, contados da notificação, que será dirigido à autoridade superior, por intermédio da que praticou o ato, a qual poderá reconsiderar a sua decisão, ou, fazê-lo subir devidamente informado.

9.6. As sanções previstas no item 9.1, poderão ser aplicadas conjuntamente com as demais penalidades previstas nesta Ata.

10 - DA FISCALIZAÇÃO

11.1 - A CONTRATANTE se reserva o direito de fiscalização dos produtos, podendo suspender o seu recebimento desde que não estejam em condições ideais para a sua utilização. O fornecimento dos objetos, julgados como mal executados deverão ser repostos pela Contratada, sem qualquer ônus pela CONTRATANTE.



Município de Saudade do Iguaçu

ESTADO DO PARANÁ

CNPJ 95.585.477/0001-92

Telefax: (46) 3246-1166 - www.saudadedoiguacu.pr.gov.br / E-mail: prefeitura@saudadedoiguacu.pr.gov.br
Rua Frei Vito Berscheid, 708 - 85.568-000 - Saudade do Iguaçu - Paraná

11.2 - O presente contrato terá como gestor, brasileiro, maior, capaz, Secretário Municipal, inscrito no CPF/MF sob nº, residente e domiciliado na Cidade de Saudade do Iguaçu-PR CEP: 85.568-000, que será responsável pelo acompanhamento da sua execução. No período de licença especial do servidor XXXXXXXXXX CPF nº XXXXXXXXXX, o presente contrato será fiscalizado pelos gestores competentes, os quais procederão o registro das ocorrências e adotará as providências necessárias ao seu fiel cumprimento, tendo por parâmetro os resultados previstos na presente ata. Entre suas atribuições está a de apurar a ocorrência de quaisquer circunstâncias que incidam especificamente no art. 78 e 88 da Lei 8666/93 que trata das Sanções Administrativas para o caso de inadimplemento contratual e cometimento de outros atos ilícitos.

11.3 - As decisões e providências que ultrapassarem a competência destes deverão ser solicitadas a autoridade superior, em tempo hábil, para a adoção das medidas convenientes.

11. DAS ALTERAÇÕES NA ATA DE REGISTRO DE PREÇOS

11.1. A presente Ata poderá sofrer alterações, obedecidas às disposições contidas no art. 65, da Lei 8.666/93.

11.2. O gerenciador da ata de registro de preços acompanhará a evolução dos preços de mercado, com a finalidade de verificar sua compatibilidade com aqueles registrados na ata.

11.2.1. Serão considerados compatíveis com os de mercado os preços registrados que forem iguais ou inferiores a média daqueles apurados pela Prefeitura Municipal de Saudade do Iguaçu, por intermédio do órgão gerenciador do registro de preços.

11.3 Quando o preço inicialmente registrado tornar-se superior ao preço médio praticado no mercado, o órgão gerenciador solicitará ao detentor da ata, por escrito, redução do preço registrado, de forma a adequá-lo aos níveis denifidos nos termos do subitem anterior.

11.3.1. Caso o detentor da ata não concorde em reduzir o preço, será liberado do compromisso assumido, devendo o órgão gerenciador convocar os demais licitantes, visando igual oportunidade de negociação.

11.4 Quando o preço de mercado tornar-se superior aos preços registrados e o detentor da ata, mediante requerimento devidamente comprovado, não puder cumprir o compromisso, o órgão gerenciador poderá:

- a) liberar o detentor da ata do compromisso assumido, sem aplicação da penalidade, confirmando a veracidade dos motivos e comprovantes apresentados, e se a comunicação ocorrer antes do pedido de fornecimento;
- b) convocar os demais detentores da ata visando igual oportunidade de negociação.

11.5. Não havendo êxito nas negociações de que tratam os subitens anteriores, o órgão gerenciador deverá proceder à revogação da Ata de Registro de Preços.

12. DO CANCELAMENTO DO REGISTRO



Município de Saudade do Iguaçu

ESTADO DO PARANÁ

CNPJ 95.585.477/0001-92

Telefax: (46) 3246-1166 - www.saudadedoiguacu.pr.gov.br / E-mail: prefeitura@saudadedoiguacu.pr.gov.br
Rua Frei Vito Berscheid, 708 - 85.568-000 - Saudade do Iguaçu - Paraná

12.1. o detentor da ata, assegurados o contraditório e a ampla defesa, terá seu registro cancelado quando:

- a) não cumprir as obrigações da presente Ata;
- b) não retirar a Ordem de Fornecimento ou Contrato no prazo estabelecido pela Administração sem justificativa aceitável;
- c) não aceitar reduzir seu preço registrado na hipótese de este se apresentar superior aos praticados no mercado;
- d) por razões de interesse público devidamente demonstradas e justificadas pela Administração.

12.2. O detentor da ata poderá solicitar o cancelamento de seu registro, na ocorrência de fato superveniente que venha comprometer a perfeita execução contratual, decorrente de caso fortuito ou força maior, devidamente comprovados.

13. DA PUBLICIDADE

13.1. O(s) preço(s), o (s) detentor(es) da ata e a (s) especificação (ões) resumida (s) do objeto e as quantidades, como também as possíveis alterações da presente Ata, serão publicadas no DOM, em conformidade com o disposto no Decreto nº 34/2020 – de 03 de março de 2020.

14. DAS DISPOSIÇÕES FINAIS

14.1. Integram a presente ata o Edital nº. 017/2022 de Pregão Presencial e as propostas, com preços e especificações.

14.2. As controvérsias decorrentes desta Ata serão dirimidas no foro da Comarca de Chopinzinho – PR, nos termos do art. 99, I, do Código de Processo Civil, c/c o art. 109, I, da Constituição Federal.

14.3. Poderá ocorrer a assinatura digital por pessoa física ou jurídica em meio eletrônico, mediante certificado digital emitido em âmbito da Infraestrutura de Chaves Públicas Brasileira (ICP–Brasil).

E por estar, assim, justo e avençado, depois de lido e achado conforme, foi o presente instrumento lavrado em duas vias de igual teor e forma e assinado pelas partes e testemunhas abaixo.

Saudade do Iguaçu – PR, .. de de 20.....

PREFEITURA MUNICIPAL DE SAUDADE DO IGUAÇU – PR.

Mauro Cesar Cenci - Prefeito Municipal

EMPRESA PARTICIPANTE:

TESTEMUNHAS:



Município de Saudade do Iguaçu

ESTADO DO PARANÁ

CNPJ 95.585.477/0001-92

Telefax: (46) 3246-1166 - www.saudadedoiguacu.pr.gov.br / E-mail: prefeitura@saudadedoiguacu.pr.gov.br
Rua Frei Vito Berscheid, 708 - 85.568-000 - Saudade do Iguaçu - Paraná

PREFEITURA MUNICIPAL DE SAUDADE DO IGUAÇU – PR.

DEPARTAMENTO DE ADMINISTRAÇÃO

COMISSÃO PERMANENTE DE LICITAÇÃO

PROCESSO Nº 041/2022

PREGÃO PRESENCIAL N.º 018/2022

ANEXO IX

DECRETO Nº 034/2020, DE 02 DE MARÇO DE 2020.

Institui o Sistema de Registro de Preços – SRP para a aquisição de bens e serviços no âmbito da administração pública municipal de Saudade do Iguaçu.

O **PREFEITO MUNICIPAL**, no uso das atribuições que lhe são conferidas pelo inciso V do art. 53, da Lei Orgânica do Município, e em conformidade com o que dispõe o art. 18 e o inciso II do art. 30 da Constituição Federal, o inciso II do *caput* e o § 3º do art. 15 e os arts. 115 e 118 da Lei nº 8.666/93,

D E C R E T A :

Art. 1º Fica instituído, no âmbito da administração pública municipal de Saudade do Iguaçu, o Sistema de Registro de Preços – SRP, a que se refere o inciso II do artigo 15 da Lei nº 8.666, de 21 de junho de 1993, para a aquisição remunerada de bens, para fornecimento de uma só vez ou parceladamente, e para a contratação de serviços pela administração pública municipal.

Parágrafo único. O Sistema de Registro de Preços reger-se-á pelo disposto na Lei Federal nº 8.666./93 e neste Decreto.

Art. 2º O Sistema de Registro de Preços destina-se à seleção da melhor proposta de preço a ser utilizado pelo Município de Saudade do Iguaçu.

Art. 3º O registro de preços será sempre precedido de ampla pesquisa de mercado.

Art. 4º A licitação para o registro de preços será realizada nas modalidades de Concorrência, Pregão Presencial e Pregão Eletrônico.

Art. 5º Caberão, exclusivamente, a Divisão de Compras, Licitação e Secretarias do Município de Saudade do Iguaçu o gerenciamento, a administração e o controle do Sistema de Registro de Preços.



Município de Saudade do Iguaçu

ESTADO DO PARANÁ

CNPJ 95.585.477/0001-92

Telefax: (46) 3246-1166 - www.saudadedoiguacu.pr.gov.br / E-mail: prefeitura@saudadedoiguacu.pr.gov.br
Rua Frei Vito Berscheid, 708 - 85.568-000 - Saudade do Iguaçu - Paraná

Art. 6º Caberá, também, ao Departamento referido no artigo anterior realizar o procedimento licitatório a que se refere o artigo 4º deste Decreto, ficando a operacionalização do Sistema de Registro de Preços a cargo da Comissão Permanente de Licitações, nomeada nos termos da Lei nº 8.666/93, ou do Pregoeiro e Equipe de Apoio constituída na forma da Lei, conforme o caso.

Art. 7º As Ordens de Compra oriundas dos preços registrados, visando à aquisição remunerada de bens para fornecimento de uma só vez ou parceladamente e para a contratação de serviços comuns pelo Município de Saudade do Iguaçu, serão emitidas pela Divisão de Compras e Licitação do Município de Saudade do Iguaçu.

Art. 8º A não utilização do registro de preços será admitida nas compras que se revelarem antieconômicas e quando, comprovadamente, se verificarem irregularidades que possam acarretar o cancelamento do preço registrado, além das hipóteses de poderem ser previstas exatamente as quantidades necessárias para o período.

Art. 9º Os fornecedores que tenham seus preços registrados poderão ser convocados a firmar contrato ou outro instrumento equivalente, observadas as condições do Sistema de Registro de Preços e a legislação em vigor.

§ 1º A administração municipal poderá dispensar o termo de contrato e optar por substituí-lo por outros instrumentos equivalentes, nos casos de compra para entrega imediata e integral dos bens adquiridos, dos quais não resultem obrigações futuras.

§ 2º A administração municipal poderá, também, quando convocado o primeiro classificado e este não assinar o contrato ou não aceitar outro instrumento equivalente, convocar os classificados subsequentes, na ordem de classificação, para fazê-lo em igual prazo e nas condições propostas pelo mesmo, inclusive quanto aos preços atualizados em conformidade com o edital de licitação, independentemente da cominação prevista no artigo 81 da Lei nº 8.666/93.

§ 3º Quando o primeiro classificado não assinar o contrato ou não aceitar outro instrumento equivalente, o classificado subsequente que aceitar fica obrigado a fornecer, nos termos do § 2º do artigo 64 da Lei nº 8.666/93, somente a quantidade proposta pelo classificado que se negou a firmar a contratação com a administração.

Art. 10 A administração municipal, observados os critérios e condições estabelecidos no edital de licitação, poderá contratar, concomitantemente, dois ou mais fornecedores que tenham preços registrados, na ordem de classificação e na quantidade proposta pelos classificados, nos termos do § 7º do artigo 23 da Lei nº 8.666/93.

Art. 11 A existência de preços registrados não obriga a administração a firmar as contratações que deles poderão advir, ficando-lhe facultada a utilização de outros meios, respeitada a legislação pertinente às licitações, sendo assegurado ao beneficiário do registro preferência em igualdade de condições.

Parágrafo único. Na hipótese mencionada no caput deste artigo, os preços registrados deverão ser devidamente mencionados na ata de julgamento da licitação ou no processo administrativo das aquisições promovidas por dispensa e/ou inexigibilidade de licitação.



Município de Saudade do Iguaçu

ESTADO DO PARANÁ

CNPJ 95.585.477/0001-92

Telefax: (46) 3246-1166 - www.saudadedoiguacu.pr.gov.br / E-mail: prefeitura@saudadedoiguacu.pr.gov.br
Rua Frei Vito Berscheid, 708 - 85.568-000 - Saudade do Iguaçu - Paraná

Art. 12 O prazo máximo de validade do registro de preços será de até (12) doze meses.

§ 1º É vedado efetuar acréscimos nos quantitativos fixados pela ata de registro de preços, inclusive o acréscimo de que trata o § 1º do art. 65 da Lei nº 8.666, de 1993.

§ 2º O prazo de execução dos contratos ou ordens de compra decorrentes do Sistema de Registro de Preços será definida nos instrumentos convocatórios, observado o disposto no art. 57 da Lei nº 8.666/1993.

§ 3º - O contrato decorrente do Sistema de Registro de Preços deverá ser assinado no prazo de validade da ata de registro de preços.

Art. 13 O preço registrado poderá ser cancelado, garantida a prévia defesa, nos termos do artigo 109, inciso II, da Lei nº 8.666, de 21 de junho de 1993, nas seguintes hipóteses:

I – pela administração, quando:

- a) o proponente que tenha seus preços registrados e/ou o contratado não cumprirem as exigências contidas na legislação pertinente;
- b) o proponente que tenha seus preços registrados deixar, injustificadamente, de firmar o contrato ou não aceitar outro instrumento equivalente, decorrente do registro de preços;
- c) o contratado der causa à rescisão administrativa de contrato decorrente do registro de preços, por quaisquer dos motivos elencados no artigo 78 e seus incisos da Lei nº 8.666/93;
- d) os preços registrados se apresentarem superiores aos praticados no mercado.

II – pelo proponente que tenha seus preços registrados, quando, mediante solicitação formal, comprovar estar impossibilitado de cumprir as exigências contidas no procedimento que deu origem ao registro de preços.

§ 1º A comunicação do cancelamento do preço registrado, nos casos previstos no inciso I do caput deste artigo, será feita pela Divisão de Compras e Licitação do Município de Saudade do Iguaçu, responsável pelo Sistema de Registro de Preços, por correspondência com aviso de recebimento, juntando-se comprovante no processo que deu origem ao registro de preços.

§ 2º Encontrando-se o proponente que tenha seus preços registrados e/ou o contratado em lugar ignorado, incerto ou inacessível, a comunicação será feita por publicação no órgão oficial de comunicação do Município, por duas vezes consecutivas.

§ 3º A solicitação do proponente e/ou contratado para cancelamento do preço registrado deverá ser formulada, devidamente fundamentada, mediante instrumento hábil protocolado.

§ 4º Na hipótese de não comprovação das razões da solicitação de cancelamento do preço registrado, caberá a aplicação das sanções previstas nos artigos 86 e 87 da Lei nº 8.666/93.



Município de Saudade do Iguaçu

ESTADO DO PARANÁ

CNPJ 95.585.477/0001-92

Telefax: (46) 3246-1166 - www.saudadedoiguacu.pr.gov.br / E-mail: prefeitura@saudadedoiguacu.pr.gov.br
Rua Frei Vito Berscheid, 708 - 85.568-000 - Saudade do Iguaçu - Paraná

Art. 14 Os preços registrados poderão ser revistos na forma e nas condições constantes no edital, cabendo a Divisão de Compras e Licitação do Município de Saudade do Iguaçu o controle e o acompanhamento de possíveis alterações dos preços.

Parágrafo único. Os preços registrados atualizados não poderão ser superiores aos preços praticados no mercado.

Art. 15 Os preços registrados serão publicados trimestralmente no órgão de comunicação oficial do Município, para orientação da administração.

Art. 16 Qualquer cidadão é parte legítima para impugnar preços constantes do registro de preços, em razão de incompatibilidade destes com os vigentes no mercado.

Parágrafo único. A impugnação de que trata o caput deste artigo deverá ser encaminhada, mediante protocolo, ao Chefe da Divisão de Compras e Licitação do Município de Saudade do Iguaçu, unidade administrativa responsável pelo Sistema de Registro de Preços, devendo conter a qualificação do impugnante, as razões de fato e elementos probatórios, se houverem.

Art. 17 O edital de licitação conterá as demais exigências e condições complementares às fixadas neste Decreto.

Art. 18 Aos casos omissos neste Decreto, aplicar-se-ão as demais disposições da Lei nº 8.666/93 e alterações posteriores.

Art. 19 Este Decreto entra em vigor na data de sua publicação, ficando revogado o decreto nº 009/2007 de 05 de março de 2007.

Gabinete do Prefeito Municipal de Saudade do Iguaçu, 02 de março de 2020.

MAURO CESAR CENCI
Prefeito Municipal



Município de Saudade do Iguaçu

ESTADO DO PARANÁ

CNPJ 95.585.477/0001-92

Telefax: (46) 3246-1166 - www.saudadedoiguacu.pr.gov.br / E-mail: prefeitura@saudadedoiguacu.pr.gov.br
Rua Frei Vito Berscheid, 708 - 85.568-000 - Saudade do Iguaçu - Paraná

**RECIBO DE RETIRADA DE EDITAL PELA INTERNET
PREGÃO PRESENCIAL N.º 018/2022
PROCESSO N.º 041/2022
ANEXO X**

**MODELO DE DECLARAÇÃO DE COMPROMISSO EM COMUNICAR A OCORRÊNCIA DE FATO
SUPERVENIENTE IMPEDITIVOS À HABILITAÇÃO**

Eu, (nome completo), representante legal da empresa (razão social da proponente), interessada em participar do Processo nº. xxx/20xx - Pregão Presencial nº xx/20xx, promovido pela Prefeitura do Município de Saudade do Iguaçu, compromete-se, sob as penas da Lei Federal nº. 8.666/93 e suas alterações a comunicar a esta municipalidade a ocorrência de qualquer fato superveniente impeditivo à habilitação.

-----, ----- de ----- de 2022.

.....
Nome e assinatura do declarante
RG/CPF nº



Município de Saudade do Iguaçu

ESTADO DO PARANÁ

CNPJ 95.585.477/0001-92

Telefax: (46) 3246-1166 - www.saudadedoiguacu.pr.gov.br / E-mail: prefeitura@saudadedoiguacu.pr.gov.br
Rua Frei Vito Berscheid, 708 - 85.568-000 - Saudade do Iguaçu - Paraná

MUNICIPIO DE SAUDADE DO IGUAÇU – PR.

DEPARTAMENTO DE ADMINISTRAÇÃO

COMISSÃO PERMANENTE DE LICITAÇÃO

PROCESSO Nº 041/2022

PREGÃO PRESENCIAL N.º 018/2022

ANEXO XI

Razão Social:	
CNPJ N.º :	Ins. Estadual:
Endereço:	
E-mail:	
Cidade:	Estado:
Telefone:	Fax:
Pessoa para contato:	
Recebemos, através de solicitação no e-mail: licitacoespmsi@yahoo.com.br neste data, cópia do instrumento convocatório da licitação acima identificada. <u>Para recebimento do kit proposta, para fins de preenchimento da proposta digital, as empresas interessadas devem preencher os campos solicitados abaixo relacionados de acordo com o contrato social, para cadastro no sistema com finalidade de gerar o kit proposta.</u>	
REPRESENTANTE LEGAL DA EMPRESA:	
CPF:	
RG:	
Nº DO REGISTRO DA JUNTA COMERCIAL/CARTÓRIO DE REGISTRO:	
DATA DO REGISTRO:	
DATA DE INÍCIO DAS ATIVIDADES DA EMPRESA:	
(Local), ____/____/____	
_____ Assinatura e Carimbo com CNPJ da Empresa	

Senhor Licitante,

Visando a comunicação futura entre a Prefeitura Municipal de Saudade do Iguaçu e essa empresa, solicito de Vossa Senhoria preencher o recibo de entrega do edital e remeter à Divisão de Licitações e Compras por meio do Fax (046) 3246-1166 ou e-mail: licitacoespmsi@yahoo.com.br.

A não remessa do recibo exige a Divisão de Licitações e Compras da comunicação de eventuais retificações ocorridas no instrumento convocatório, bem como de quaisquer informações adicionais.

Saudade do Iguaçu, 28 de março de 2022.

Pregoeiro



Município de Saudade do Iguaçu

ESTADO DO PARANÁ

CNPJ 95.585.477/0001-92

Telefax: (46) 3246-1166 - www.saudadedoiguacu.pr.gov.br / E-mail: prefeitura@saudadedoiguacu.pr.gov.br
Rua Frei Vito Berscheid, 708 - 85.568-000 - Saudade do Iguaçu - Paraná

PREFEITURA MUNICIPAL DE SAUDADE DO IGUAÇU – PR.

PROCESSO Nº 041/2022

PREGÃO PRESENCIAL N.º 018/2022

ANEXO XII

KIT PROPOSTA MANUAL PARA O PROPONENTE

O Kit proposta tem como objetivo registrar a proposta de preço para a licitação, o representante da empresa, bem como a geração do arquivo para importação no PRONIM-LC.

1º PASSO – INSTALAÇÃO DO KIT-PROPOSTA

- Abra o executável de nome “instalador.msi”, contido na pasta LC KIT PROPOSTA.ZIP
- Escolha a opção avançar em todas as etapas

A instalação está concluída, na área de trabalho é criado o ícone de nome **KIT PROPOSTA**.

2º PASSO – PREENCHIMENTO DA PROPOSTA

- Execute o aplicativo **KIT PROPOSTA**

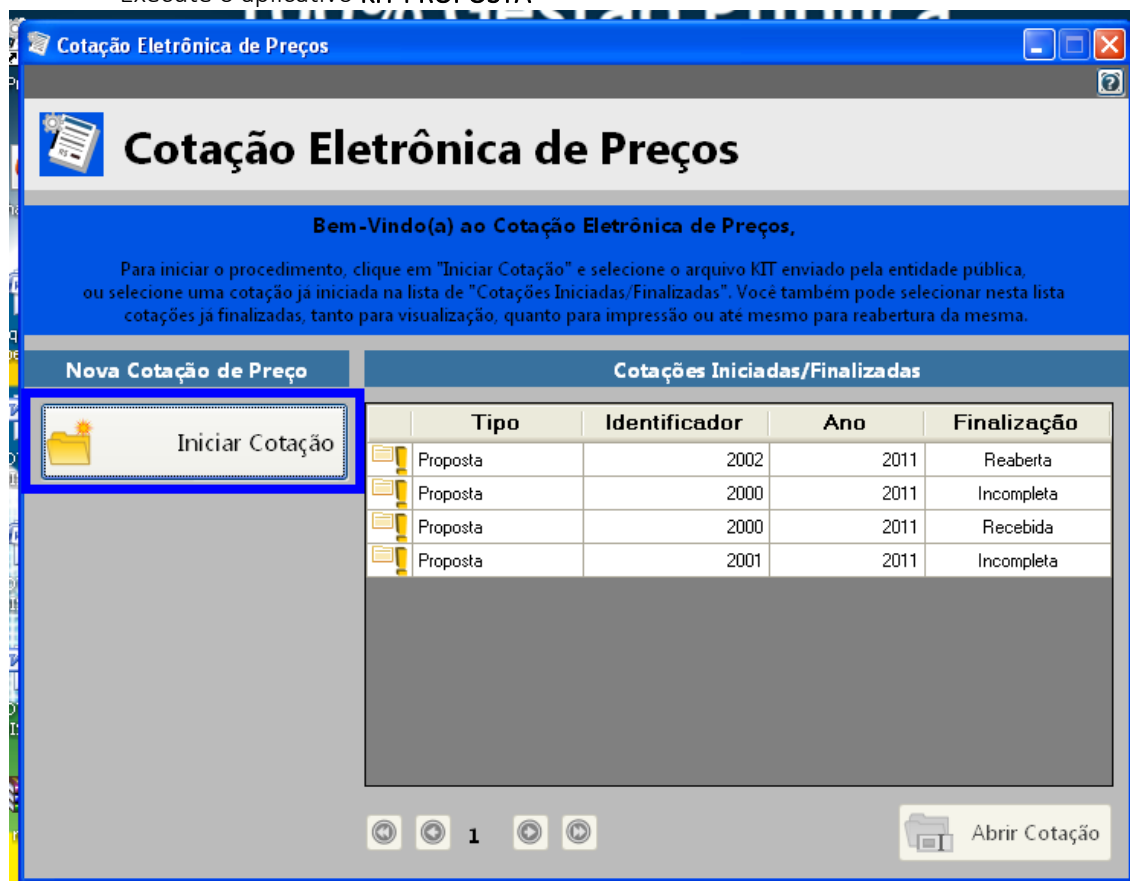

- Selecione a opção “iniciar cotação”



Município de Saúde do Iguaçu

ESTADO DO PARANÁ

CNPJ 95.585.477/0001-92

Telefax: (46) 3246-1166 - www.saudedoiguacu.pr.gov.br / E-mail: prefeitura@saudedoiguacu.pr.gov.br
Rua Frei Vito Berscheid, 708 - 85.568-000 - Saúde do Iguaçu - Paraná

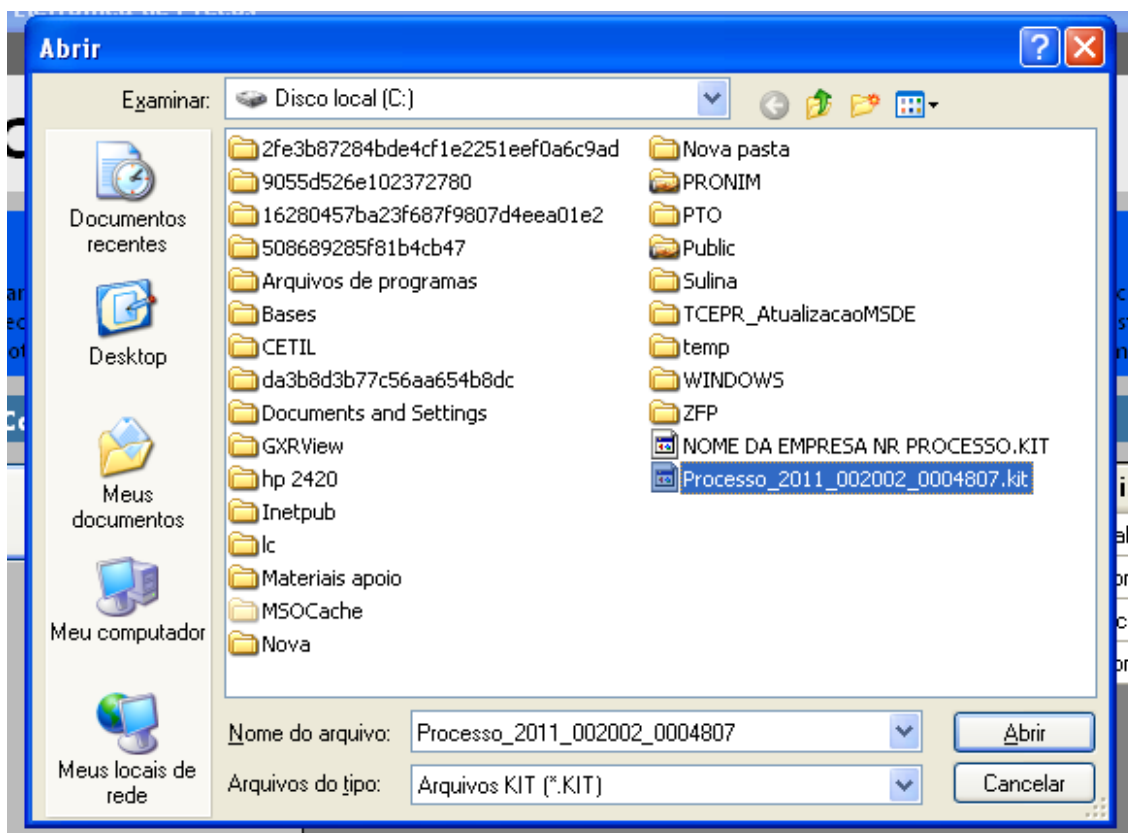

- Selecione a pasta em que está o arquivo fornecido pela Divisão de Licitações e clique e abrir.

Obs: Note que o nome do arquivo trás os dados: ano do processo e número do processo, para auxiliar na seleção quando existir mais de uma proposta na mesma pasta.

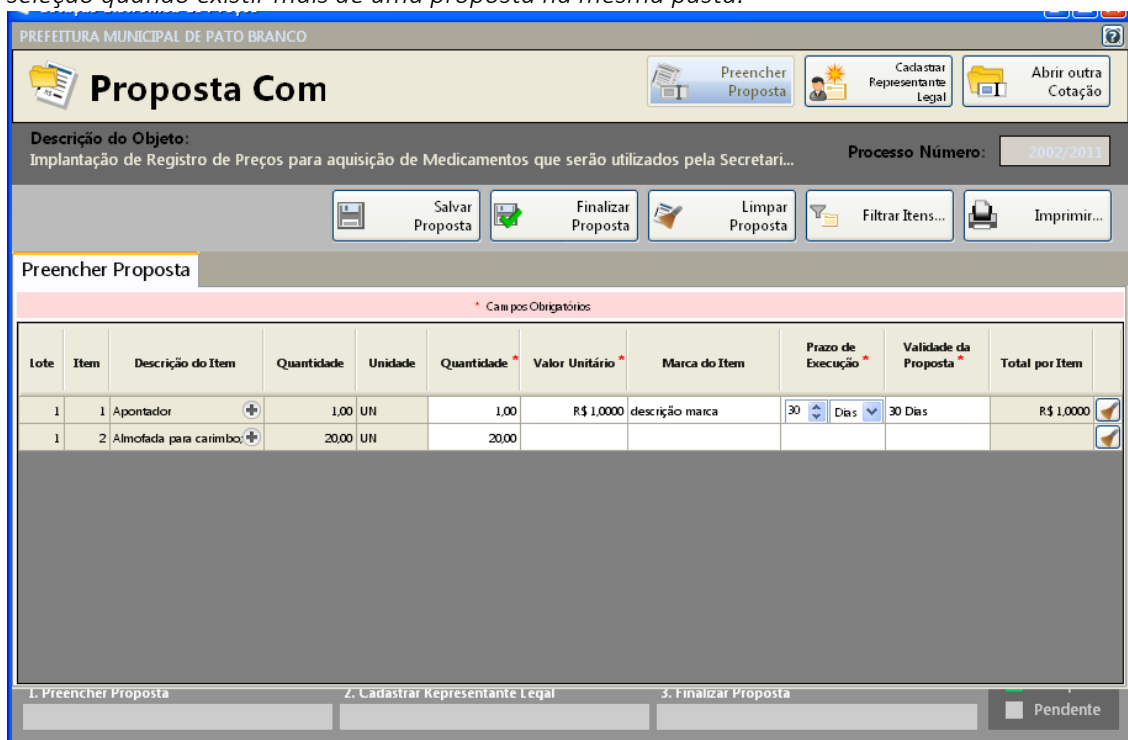

- Preencha a proposta, informando o valor unitário, a marca, o prazo de execução e validade da proposta.



Município de Saudade do Iguaçu

ESTADO DO PARANÁ

CNPJ 95.585.477/0001-92

Telefax: (46) 3246-1166 - www.saudadedoiguacu.pr.gov.br / E-mail: prefeitura@saudadedoiguacu.pr.gov.br
Rua Frei Vito Berscheid, 708 - 85.568-000 - Saudade do Iguaçu - Paraná

- Concluído o preenchimento da proposta, clique em **SALVAR PROPOSTA**

Obs: É possível salvar a proposta em preenchimento e continuar preenchendo posteriormente.

3º PASSO: CADASTRAR REPRESENTANTE LEGAL

Clique em cadastrar representante legal:

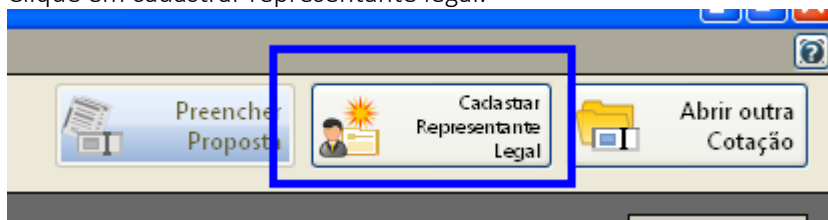

Abrirá a seguinte tela:

Proposta Com

Descrição do Objeto: Implantação de Registro de Preços para aquisição de Medicamentos que serão utilizados pela Secretari... Processo Número: 2002/2011

Salvar Cancelar

Cadastrar Representante Legal

* Campos Obrigatórios

Nome * :

Tipo do Documento * : Número do Documento * :

Cargo: Data da Impressão:

- preencha o nome do representante legal
- preencha o CPF (ou CNPJ se for o caso) do representante legal
- Informe o cargo e a data de impressão da proposta.
- clique em salvar

4º PASSO: IMPRESSÃO

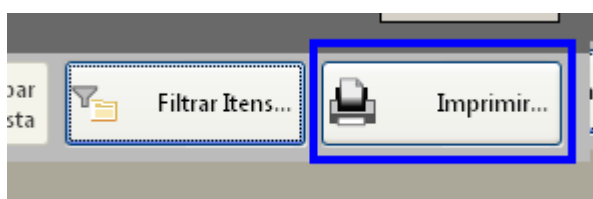

- Selecione a opção imprimir
- Verifique se os dados inseridos estão corretos

5º Passo: Finalizar proposta:



Município de Saudade do Iguaçu

ESTADO DO PARANÁ

CNPJ 95.585.477/0001-92

Telefax: (46) 3246-1166 - www.saudadedoiguacu.pr.gov.br / E-mail: prefeitura@saudadedoiguacu.pr.gov.br
Rua Frei Vito Berscheid, 708 - 85.568-000 - Saudade do Iguaçu - Paraná

Caso os dados digitados estiverem corretos, selecione a opção finalizar Proposta:

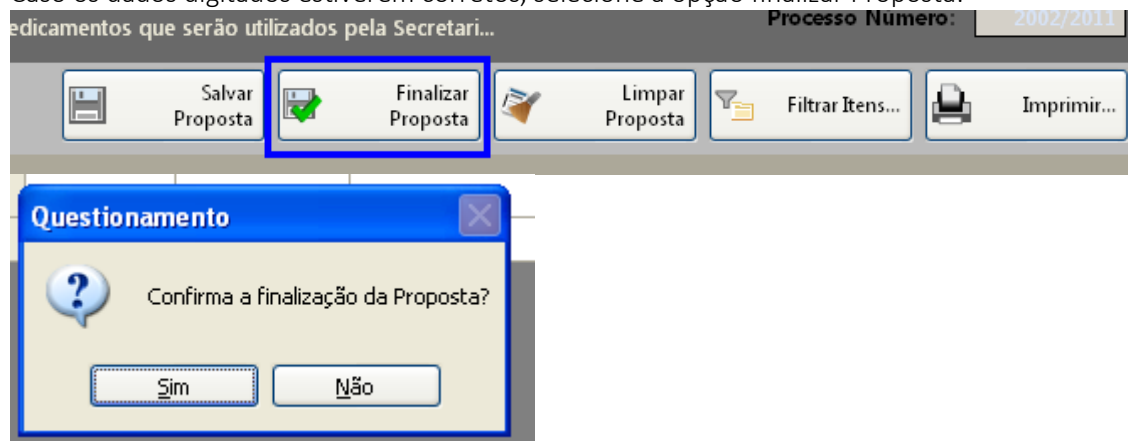

Selecione um nome para o arquivo, bem como o local de gravação do mesmo:

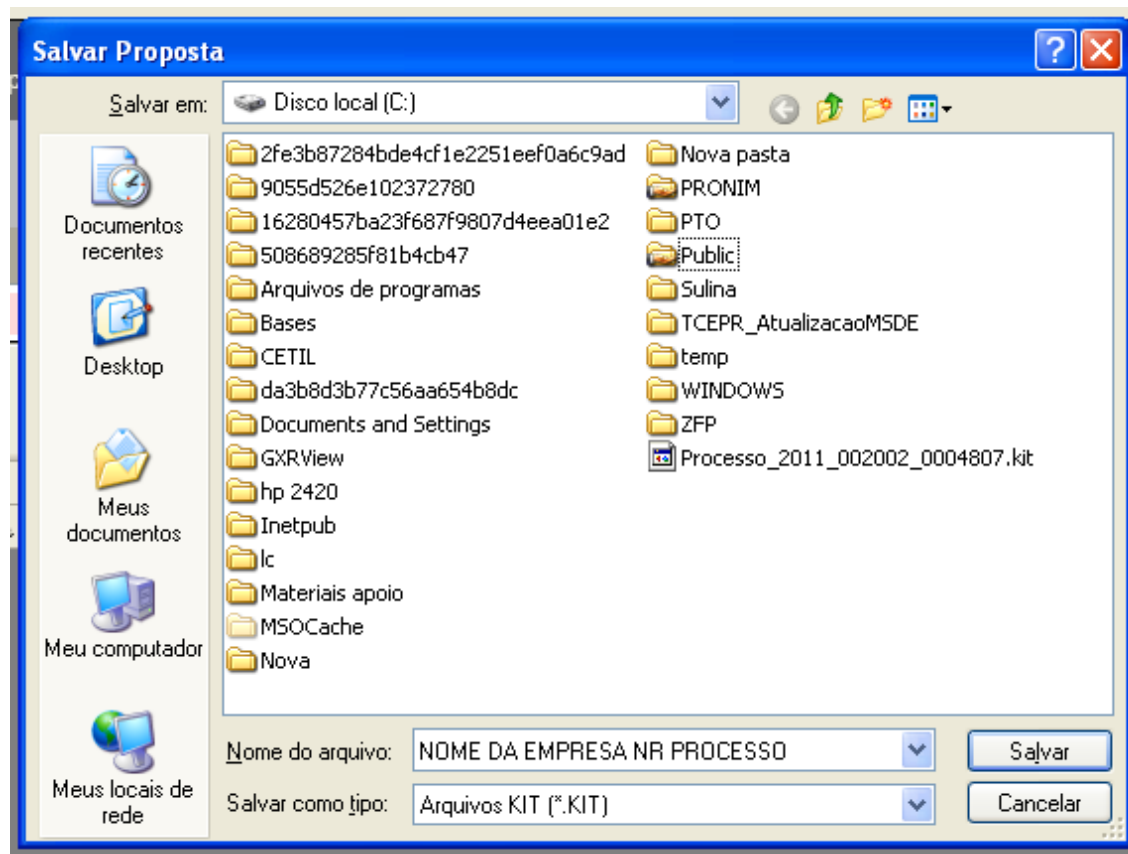

Clique em salvar.

Caso for necessário alterar valor de algum item após a proposta estar finalizada, selecione a opção REABRIR PROPOSTA:

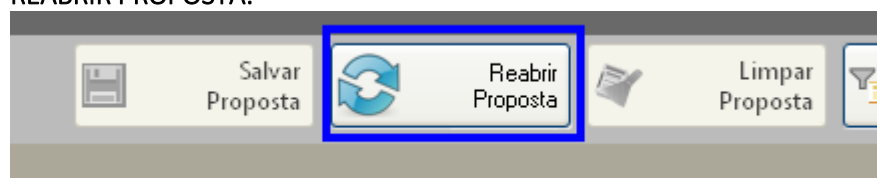



Município de Saudade do Iguaçu

ESTADO DO PARANÁ

CNPJ 95.585.477/0001-92

Telefax: (46) 3246-1166 - www.saudadedoiguacu.pr.gov.br / E-mail: prefeitura@saudadedoiguacu.pr.gov.br
Rua Frei Vito Berscheid, 708 - 85.568-000 - Saudade do Iguaçu - Paraná

Obs: Caso for necessário reabrir a proposta, lembre-se que após alterar os dados, será necessário finalizar a proposta e imprimir novamente para que constem no relatório as alterações efetuadas.

Em seguida, grave o arquivo no CD, para ser enviado junto com a proposta física para a licitação.

5. DEMAIS FUNÇÕES:

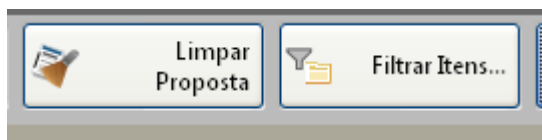

Limpar proposta: Selecione esta ação para limpar os dados já cadastrados

Filtrar itens: Selecione esta opção para selecionar o lote/item específico para cotação:

