



Município de Saudade do Iguaçu

ESTADO DO PARANÁ

CNPJ 95.585.477/0001-92

Telefax: (46) 3246-1166 - www.saudadedoiguacu.pr.gov.br / E-mail: prefeitura@saudadedoiguacu.pr.gov.br
Rua Frei Vito Berscheid, 708 - 85.568-000 - Saudade do Iguaçu - Paraná

RECIBO DE RETIRADA DE EDITAL PELA INTERNET
PREGÃO PRESENCIAL N.º 017/2022
PROCESSO N.º 040/2022
LICITAÇÃO EXCLUSIVA PARA MEI, ME e EPP

| | |
|---|----------------|
| Razão Social: | |
| CNPJ N.º : | Ins. Estadual: |
| Endereço: | |
| E-mail: | |
| Cidade: | Estado: |
| Telefone: | CEP: |
| Pessoa para contato: | |
| Recebemos, através de solicitação no e-mail: licitacoespsmsi@yahoo.com.br neste data, cópia do instrumento convocatório da licitação acima identificada. <u>Para recebimento do kit proposta, para fins de preenchimento da proposta digital, as empresas interessadas devem preencher os campos solicitados abaixo relacionados de acordo com o contrato social, para cadastro no sistema com finalidade de gerar o kit proposta.</u> | |
| REPRESENTANTE LEGAL DA EMPRESA: | |
| CPF: | |
| RG: | |
| Nº DO REGISTRO DA JUNTA COMERCIAL/CARTÓRIO DE REGISTRO: | |
| DATA DO REGISTRO: | |
| DATA DE INÍCIO DAS ATIVIDADES DA EMPRESA: | |
| PORTE DA EMPRESA: | |
| (Local), ____/____/____ | |
| _____ Assinatura e Carimbo com CNPJ da Empresa | |

Senhor Licitante,

Visando a comunicação futura entre a Prefeitura Municipal de Saudade do Iguaçu e essa empresa, solicito de Vossa Senhoria preencher o recibo de entrega do edital e remeter à Divisão de Licitações por meio do Fax (046) 3246-1166 ou e-mail: licitacoespsmsi@yahoo.com.br.

A não remessa do recibo exime a Divisão de Licitações da comunicação de eventuais retificações ocorridas no instrumento convocatório, bem como de quaisquer informações adicionais.

Saudade do Iguaçu, 23 de março de 2022.



Município de Saudade do Iguaçu

ESTADO DO PARANÁ

CNPJ 95.585.477/0001-92

Telefax: (46) 3246-1166 - www.saudadedoiguacu.pr.gov.br / E-mail: prefeitura@saudadedoiguacu.pr.gov.br
Rua Frei Vito Berscheid, 708 - 85.568-000 - Saudade do Iguaçu - Paraná

PREFEITURA MUNICIPAL DE SAUDADE DO IGUAÇU - PR

DEPARTAMENTO DE ADMINISTRAÇÃO

COMISSÃO PERMANENTE DE LICITAÇÃO

PREGÃO PRESENCIAL SRP - PROCESSO Nº 040/2022
EDITAL Nº 017/2022

REGISTRO DE PREÇOS para aquisição futura de uniformes profissionais, vestimentas, material de cama (lençol, campo cirúrgico e mochilas) para atender as necessidades das Secretarias Municipais, conforme anexo I demais especificações, condições, valores e estimativas de consumo constantes nos termos do edital e seus anexos, e para fornecimento de acordo com as necessidades da Administração Municipal.



Município de Saudade do Iguaçu

ESTADO DO PARANÁ

CNPJ 95.585.477/0001-92

Telefax: (46) 3246-1166 - www.saudadedoiguacu.pr.gov.br / E-mail: prefeitura@saudadedoiguacu.pr.gov.br
Rua Frei Vito Berscheid, 708 - 85.568-000 - Saudade do Iguaçu - Paraná

MUNICIPIO DE SAUDADE DO IGUAÇU – PR.
DEPARTAMENTO DE ADMINISTRAÇÃO
PROCESSO Nº 040/2022
EDITAL PREGÃO PRESENCIAL – SRP N.º 017/2022

1 – PREÂMBULO

O Município de Saudade do Iguaçu – PR., por intermédio do Departamento de Administração, mediante o(a) Pregoeiro(a), designado(a) pela Portaria n.º 283/2022, torna público para conhecimento dos interessados que na data, horário e local abaixo indicados fará realizar licitação na modalidade de PREGÃO PRESENCIAL, objetivando a **SELEÇÃO DE PREÇOS PARA REGISTRO DE PREÇOS** para aquisição futura de uniformes profissionais, vestimentas, material de cama (lençol, campo cirúrgico e mochilas) para atender as necessidades das Secretarias Municipais, conforme anexo I demais especificações, condições, valores e estimativas de consumo constantes nos termos do edital e seus anexos, e para fornecimento de acordo com as necessidades da Administração Municipal.

Tipo de Licitação: MENOR PREÇO POR ITEM

Data: 05/04/2022.

Horário: 09:00 horas

Local: Sala de Reunião da Prefeitura Municipal

Rua Frei Vito Berscheid, nº. 708.

CEP 85568-000 – Saudade do Iguaçu – Paraná

O procedimento licitatório que dele resultar obedecerá, integralmente, a Lei Federal nº 10.520, de 17 de julho de 2002 e Decreto Municipal nº124/2019 de 24 de setembro de 2019, publicado no D.O.M. que regulamenta a modalidade do Pregão, Decreto Municipal nº 034/2020, de 03 de março de 2020, publicado no D.O.M que institui o sistema de registro de preços e no que couber a Lei 8.666/93 com suas alterações e Lei Complementar nº 123/2006 e demais normas pertinentes ao procedimento licitatório e ao objeto licitado.

1.1 – A ENTREGA DOS ENVELOPES PROPOSTA E DOCUMENTAÇÃO poderá ser feita até o dia 05/04/2022, até às 09:00 horas, no Setor de Protocolo da Prefeitura Municipal de Saudade do Iguaçu, Estado do Paraná.

1.2 - A ABERTURA DA PRESENTE LICITAÇÃO dar-se-á em sessão pública, a ser realizada no dia 05/04/2022 às 09:00 horas, de acordo com a legislação vigente mencionada no preâmbulo deste Edital.

1.3 - Na hipótese de ocorrer feriado ou fatos que impeçam a realização da sessão pública, fica a mesma adiada para o primeiro dia útil imediato, no mesmo local e hora, ou em outro a ser definido.

2 – OBJETO



Município de Saudade do Iguaçu

ESTADO DO PARANÁ

CNPJ 95.585.477/0001-92

Telefax: (46) 3246-1166 - www.saudadedoiguacu.pr.gov.br / E-mail: prefeitura@saudadedoiguacu.pr.gov.br
Rua Frei Vito Berscheid, 708 - 85.568-000 - Saudade do Iguaçu - Paraná

2.1 – A presente licitação tem por objeto a seleção de propostas visando o REGISTRO DE PREÇOS para aquisição futura de uniformes profissionais, vestimentas, material de cama (lençol, campo cirúrgico e mochilas) para atender as necessidades das Secretarias Municipais, conforme anexo I demais especificações, condições, valores e estimativas de consumo constantes nos termos do edital e seus anexos, e para fornecimento de acordo com as necessidades da Administração Municipal.

2.1.1 - Compõem esta Convocação Geral, além das condições específicas, constantes do corpo do Edital, os seguintes documentos:

2.1.1.1 - Anexo I - Descrição dos Itens a serem Registrados e demais Informações;

2.1.1.2 - Anexo II - Modelo de Carta de Credenciamento;

2.1.1.3 - Anexo III - Modelo de Declaração de Idoneidade;

2.1.1.4 - Anexo IV - Modelo de Declaração de Cumprimento dos Requisitos de Habilitação;

2.1.1.5 - Anexo V - Modelo de Declaração de Observância ao disposto no Inciso XXXIII do Artigo 7º da CF;

2.1.1.6 - Anexo VI - Minuta da Autorização de Compra

2.1.1.7 – Anexo VII – Declaração de micro empresa;

2.1.1.8 – Anexo VIII – Minuta da Ata de Registro de Preços

2.1.1.9 - Anexo IX – Decreto de Implantação do Sistema de Registro de Preços.

2.1.1.10 – Anexo X - Declaração de comunicação de ocorrência de inexistência de fato superveniente impeditivo à Habilitação;

2.1.1.11 – Anexo XI – Termo de Recebimento do Edital.

2.1.1.12 - Anexo XII - ORIENTAÇÕES PARA GERAÇÃO/REDAÇÃO DA PROPOSTA DE PREÇOS EM PROGRAMA ESPECÍFICO DO MUNICÍPIO.

2.1.1.13 – Anexo XIII – Ficha técnica.

3 – AQUISIÇÃO DO EDITAL

3.1 - O presente edital e demais informações encontram-se à disposição para verificação por parte dos interessados junto à Equipe de Apoio, no Setor de Licitações, na Rua Frei Vito Berscheid, nº 708 - CEP 85.568-000 – Saudade do Iguaçu, Estado do Paraná, de segunda a sexta-feira, das 08:00 às 12:00 e das 13:00 às 17:00 horas, ou pelo **Fone/Fax: (46) 3246-1166**.

3.2 – O presente edital poderá ser baixado no site da prefeitura municipal na página: saudadedoiguacu.pr.gov.br/licitações.br, ou pessoalmente no dpto. de licitações.

3.2.1 - Para geração do arquivo proposta da proponente solicitante é obrigatória a apresentação do RECIBO DE RETIRADA DO EDITAL ou uma cópia quando a solicitação for pessoalmente ou escaneada via email: licitacoespmsi@yahoo.com.br do contrato social, cartão CNPJ, Ins. Estadual e dados do representante legal da empresa como nome completo, endereço, RG e CPF.

4 – REPRESENTAÇÃO LEGAL DA EMPRESA

4.1 – Só poderá deliberar em nome do licitante, formulando ofertas/lances de preços e praticar os demais atos pertinentes ao certame, um dos seus dirigentes contratuais ou estatutários, ou pessoa física ou jurídica, devidamente munido de documento de identificação pessoal, habilitada por meio de **Procuração, ou Carta de Credenciamento** conforme modelo do **Anexo II**, ou **documento equivalente**, outorgando poderes necessários à formulação de propostas e à prática de todos os demais atos inerentes ao certame.



Município de Saudade do Iguaçu

ESTADO DO PARANÁ

CNPJ 95.585.477/0001-92

Telefax: (46) 3246-1166 - www.saudadedoiguacu.pr.gov.br / E-mail: prefeitura@saudadedoiguacu.pr.gov.br
Rua Frei Vito Berscheid, 708 - 85.568-000 - Saudade do Iguaçu - Paraná

Juntamente com a **Carta de Credenciamento** deverá ser enviado Contrato Social e/ou Procuração e/ou qualquer documento equivalente na forma da lei para comprovar que o **OUTORGANTE** possui poderes em nome da empresa. Caso seja sócio ou titular da empresa, deverá apresentar documentos que comprovem sua capacidade de representar a mesma, com poderes para formular ofertas e lances de preços e praticar todos os demais atos pertinentes ao certame. Estes documentos **deverão ser entregues ao Pregoeiro no início ou durante a reunião de abertura, ou enviada dentro do envelope da proposta, ou em um terceiro envelope. NÃO SERÁ ACEITA A APRESENTAÇÃO DESTA DECLARAÇÃO NO ENVELOPE DE HABILITAÇÃO (ENVELOPE B).**

4.2 – Cada licitante terá um único representante nesta licitação que, por sua vez, somente poderá representar uma única empresa licitante.

5 – CONDIÇÕES DE PARTICIPAÇÃO NA LICITAÇÃO

5.1 - **SOMENTE PODERÃO PARTICIPAR DO PRESENTE PROCESSO EMPRESAS ENQUADRADAS COMO MEI, ME E EPP CONFORME LEI GERAL Nº123/2006 E LEI COMPLEMENTAR 147/2014, do ramo de atividade pertinente ao objeto da contratação e que atenderem a todas as exigências constantes deste Edital e seus Anexos.**

5.2 – Os interessados, até o dia, hora e local fixados no item 1.2, deverão entregar a proposta comercial e os seus documentos de qualificação/habilitação, em envelopes distintos e devidamente fechados, com as seguintes identificações na parte externa:

EDITAL N.º 0xx/2022 – PREGÃO PRESENCIAL
ENVELOPE A - PROPOSTA DE PREÇO
PROPONENTE:.....
ENDEREÇO:.....
FONE/FAX:.....
CGC/CNPJ:.....

EDITAL N.º 0xx/2022 – PREGÃO PRESENCIAL
ENVELOPE B – DOCUMENTOS DE HABILITAÇÃO
PROPONENTE:
ENDEREÇO:.....
FONE/FAX:.....
CGC/CNPJ:

5.3 – Não será admitido o encaminhamento de proposta e de documentação por telex, facsímile e/ou Internet.

5.4 – É vedada a participação direta ou indireta nesta licitação de:

a) pessoa física;

b) empresa em regime de subcontratação, ou ainda, em consórcio;

c) empresa que possua restrições quanto à capacidade técnica ou operativa, personalidade e capacidade jurídica, idoneidade financeira e regularidade fiscal;



Município de Saudade do Iguaçu

ESTADO DO PARANÁ

CNPJ 95.585.477/0001-92

Telefax: (46) 3246-1166 - www.saudadedoiguacu.pr.gov.br / E-mail: prefeitura@saudadedoiguacu.pr.gov.br
Rua Frei Vito Berscheid, 708 - 85.568-000 - Saudade do Iguaçu - Paraná

d) Que estejam sob falência, recuperação judicial ou extrajudicial, ou concurso de credores ou insolvência, em processo de dissolução ou liquidação, ressalvado se amparados por certidão emitida pela instância judicial competente, certificando sua aptidão financeira para participar de procedimento licitatório, nos termos da Lei n.º 8.666, de 1993;

e) empresa que esteja, por qualquer motivo, com suspensão do direito de licitar ou contratar com a Administração Pública, Direta ou Indireta, Federal, Estadual ou Municipal, desde que o ato tenha sido publicado no Diário Oficial da União, do Estado ou do Município, pelo Órgão que o praticou;

f) empresa que tenha sido declarada inidônea para contratar com a Administração Pública, Direta ou Indireta, Federal, Estadual ou Municipal, desde que o ato tenha sido publicado no Diário Oficial da União, do Estado ou do Município, pelo Órgão que o praticou.

g) Que tenham incompatibilidade negocial com o Município, nos termos da Constituição Federal e da Lei 8.666/93, bem como conforme interpretação do Tribunal de Contas do Estado do Paraná.

h) O pregoeiro com auxílio da equipe de apoio, fará consulta por meio eletrônico junto ao sítio do Tribunal de Contas do Estado do Paraná, verificando se a mesma foi declarada inidônea por algum ente público, caso seja comprovado tal ato, a mesma estará impossibilitada de licitar ou contratar com a Administração Pública, e havendo necessidade, será juntado cópia do processo administrativo do ente público que declarou a licitante inidônea junto ao processo em epígrafe.

5.5 - O proponente deve entregar os envelopes no Setor de Licitações, no endereço citado no preâmbulo, até a data e horário máximo estipulado, não sendo permitido atraso, mesmo que involuntário, considerando-se como horário de entrega o protocolado pelo pregoeiro.

6 – PRÉ-HABILITAÇÃO

6.1. O credenciamento dos licitantes interessados em participar do certame será feito impreterivelmente, às 09:00 horas.

6.2. Para fins de credenciamento junto ao pregoeiro, o representante da licitante deverá estar munido de: (trazer em mãos, fora dos envelopes).

a) credenciamento específico (conforme modelo anexo II);

a.1.) no caso de sócio da empresa, proprietário, dirigente ou assemblado, deverá apresentar cópia do Estatuto Social ou Contrato Social em vigor **PODENDO SER SUBSTITUIDO POR CONTRATO SOCIAL CONSOLIDADO OU CERTIDÃO SIMPLIFICADA DA JUNTA COMERCIAL ATUALIZADA** com data não inferior a 60 dias da data de abertura da presente licitação, no qual estejam expressos os poderes para exercer direitos e assumir obrigações em decorrência de tal investidura.

a.2.) Ser for credenciado deverá apresentar documento comprovando que a pessoa que esta lhe dando poderes esta qualificada, através de procuração e constando no Estatuto Social ou Contrato Social em vigor, no qual estejam expressos os poderes para exercer direitos e assumir obrigações em decorrência de tal investidura.



Município de Saudade do Iguaçu

ESTADO DO PARANÁ

CNPJ 95.585.477/0001-92

Telefax: (46) 3246-1166 - www.saudadedoiguacu.pr.gov.br / E-mail: prefeitura@saudadedoiguacu.pr.gov.br
Rua Frei Vito Berscheid, 708 - 85.568-000 - Saudade do Iguaçu - Paraná

b) A DECLARAÇÃO DE PLENO ATENDIMENTO AOS REQUISITOS DE HABILITAÇÃO não deve integrar os ENVELOPES PROPOSTA DE PREÇOS e DOCUMENTOS DE HABILITAÇÃO, constituindo-se em documento a ser fornecido separadamente; fica facultada a utilização do modelo constante do ANEXO IV.

c) Declaração da empresa que é micro empresa conforme Lei Complementar nº 123/2006 , conforme modelo (anexo VII). A **DECLARAÇÃO DE MICROEMPRESA OU EMPRESA DE PEQUENO PORTE, SE FOR O CASO, SERÁ RECEBIDO EXCLUSIVAMENTE NESTA OPORTUNIDADE, ACOMPANHADA PELA CERTIDÃO SIMPLIFICADA DE MICRO EMPRESA OU EMPRESA DE PEQUENO PORTE ATUALIZADA, EXPEDIDA PELA JUNTA COMERCIAL DO ESTADO DA SEDE DA LICITANTE. A não apresentação desta declaração ou apresentação no Envelope de Habilitação (envelope B) implicará na perda do benefício da Lei complementar ao interessado nesta licitação.**

d) carteira de identidade;

e) Termo de recebimento do Edital (conforme modelo anexo XI).

7 - DA PROPOSTA COMERCIAL

7.1 – proposta comercial – **Envelope A**, deverá ser entregue em CD e em 01 (uma) via impressa por meio do Sistema de Licitações Kit Proposta, sem emendas, rasuras, acréscimos ou entrelinhas, devidamente datada, assinada e rubricada todas as folhas pelo representante legal do licitante proponente. Deverá ser elaborada considerando as condições estabelecidas neste edital e seus anexos, observando-se o preço máximo unitário (Anexo I).

7.1.1- Apresentar marca/procedência do item cotado, sob pena de desclassificação.

7.2 – Os preços deverão ser cotados em moeda nacional (não se admitindo cotação em moeda estrangeira), limitada a 02 (duas) casas após a vírgula. O preço máximo unitário de cada item encontra-se indicado no Anexo I do presente edital.

7.3 – Nos preços deverão estar incluídas todas as despesas com frete, impostos, taxas, tributos, seguros e todos os demais encargos necessários ao fornecimento do objeto licitado e entregue conforme cronograma da Prefeitura Municipal, sendo que o proponente será responsável por quaisquer ônus decorrentes de marcas, registros e patentes ao objeto cotado.

7.4 – Prazo de entrega: os produtos deverão ser entregues conforme solicitação, no almoxarifado da Prefeitura Municipal no prazo de até 30 (tinta) dias após o recebimento da respectiva autorização da compra ou outro instrumento equivalente, independentemente de ausência ou especificação de forma diversa na proposta, com carimbo e assinatura da Comissão Especial de Recebimento, Secretário responsável.

7.5 - Prazo de validade: a proposta terá validade durante todo o período do registro de preços, independentemente de ausência ou especificação diversa. O prazo de validade do registro de preços será de 12 (doze) meses, desde que pesquisa prévia de mercado comprovadamente não revele preços inferiores àqueles registrados, excetuando-se por exemplo, liquidações ou promoções.



Município de Saudade do Iguaçu

ESTADO DO PARANÁ

CNPJ 95.585.477/0001-92

Telefax: (46) 3246-1166 - www.saudadedoiguacu.pr.gov.br / E-mail: prefeitura@saudadedoiguacu.pr.gov.br
Rua Frei Vito Berscheid, 708 - 85.568-000 - Saudade do Iguaçu - Paraná

7.6 - A apresentação da proposta comercial implica na aceitação plena e total das condições deste Edital, sujeitando-se o licitante às sanções previstas no art. 87 da Lei n.º 8.666/93 e suas alterações, combinado com o art. 7º, da Lei n.º 10.520/2002.

7.7 - Serão desclassificadas as opções para fornecimento de produtos não aprovados ou que não condizem com o solicitado pela Administração.

8 – DO JULGAMENTO DAS PROPOSTAS E DOS LANCES

8.1 - As propostas comerciais serão abertas pelo Pregoeiro e Equipe de Apoio, em ato público, no dia, horário e local estabelecidos no preâmbulo deste Edital, observado o subitem 1.3.

8.2 - Abertos os envelopes contendo as propostas, o Pregoeiro e os membros da Equipe de Apoio rubricarão todas as folhas e demais documentos que integram as propostas comerciais apresentadas pelos licitantes e verificarão suas conformidades com os requisitos estabelecidos no edital, desclassificando-se as tecnicamente incompatíveis.

8.3 - Serão desclassificadas as propostas que não atenderem às exigências deste Edital, sejam omissas ou apresentem irregularidades ou defeitos capazes de dificultar o julgamento.

8.4 – O processo de julgamento das propostas será efetuado em conformidade com o Anexo I **por item**. Serão classificados, pelo Pregoeiro, para etapa de lances, o licitante que apresentar proposta com menor preço e os demais licitantes que apresentarem propostas com preços até 10% (dez por cento), superior àquela de menor preço.

8.4.1 – Caso não seja verificado, no mínimo, 03 (três) propostas escritas nas condições do item 8.4, serão classificadas as melhores propostas, até o máximo de 03 (três) propostas.

8.5 – Em seguida, iniciar-se-á a etapa de apresentação de lances verbais, pelos proponentes, que deverão ser formulados de forma sucessiva, em valores distintos e decrescentes.

8.6 - O Pregoeiro convidará individualmente os licitantes classificados, de forma sequencial, a apresentar lances verbais, a partir do autor da proposta classificada de maior preço e os demais, em ordem decrescente de valor.

8.7 - A desistência em apresentar lance verbal, quando convocado pelo Pregoeiro, implicará na exclusão do licitante da etapa de lances verbais e na manutenção do último preço apresentado pelo licitante, para efeito de ordenação das propostas.

8.8 - Caso não se realizem lances verbais, será verificada a aceitabilidade entre a proposta escrita de menor preço e o valor estimado para a contratação.

8.9 - Declarada encerrada a etapa competitiva e ordenadas as propostas, o Pregoeiro examinará a aceitabilidade da primeira classificada, quanto ao objeto e valor.

8.10 - O processo de julgamento das propostas será efetuado em conformidade com o Anexo I **MENOR PREÇO UNITÁRIO**. Serão classificados, pelo Pregoeiro, para etapa de lances, o licitante que apresentar



Município de Saudade do Iguaçu

ESTADO DO PARANÁ

CNPJ 95.585.477/0001-92

Telefax: (46) 3246-1166 - www.saudadedoiguacu.pr.gov.br / E-mail: prefeitura@saudadedoiguacu.pr.gov.br
Rua Frei Vito Berscheid, 708 - 85.568-000 - Saudade do Iguaçu - Paraná

proposta com menor preço e os demais licitantes que apresentarem propostas com preços até 10% (dez por cento), superior àquela de menor preço.

8.11 – Caso a proposta de menor preço não seja aceitável, será desclassificada e o Pregoeiro examinará as ofertas subsequentes, na ordem de classificação, até a apuração de uma proposta válida.

8.12 – No caso de absoluta igualdade de duas ou mais propostas escritas, para fins de ordenação dos lances, adotar-se-ão os critérios definidos no § 2º, do art. 45, da Lei n.º 8.666/93, com as modificações decorrentes da Emenda Constitucional n.º 06 de 15.8.95.

8.13 - Não será considerada qualquer oferta ou vantagem não prevista neste Edital e seus Anexos.

8.14 – Nas situações previstas nos itens **8.8 e 8.9**, o Pregoeiro poderá negociar diretamente com o licitante para que seja obtido preço melhor.

8.15 – No presente certame, serão registradas as propostas válidas dos proponentes classificados por item, na ordem de sua classificação.

8.16 – Declarada a proposta vencedora, será examinada a documentação de habilitação.

9 – DA HABILITAÇÃO

9.1 - O envelope **B**, contendo a documentação relativa à habilitação, deverá conter:

9.1.1. HABILITAÇÃO JURÍDICA

9.1.1.2. Registro comercial, para empresa individual;

9.1.1.3. Estatuto Social ou Contrato Social e últimas alterações ou certidão simplificada emitida pela Junta Comercial ou ainda contrato social consolidado.

*No caso da alínea **9.1.1.3.** deverá apresentar declaração que não houve mais alteração contratual até a presente data, caso não apresente certidão simplificada ou consolidada.

Obs: Os documentos que já tiverem sido entregues no credenciamento torna desnecessária sua apresentação no envelope de habilitação.

9.1.1.4. Decreto de autorização, em se tratando de empresa ou sociedade estrangeira em funcionamento no país, e ato de registro ou autorização para funcionamento expedido pelo órgão competente, quando a atividade assim o exigir.

9.1.1.5. Cópia do Alvará de localização e funcionamento da empresa participante em vigência compatível com o objeto.

9.1.2. REGULARIDADE FISCAL E TRABALHISTA

9.1.2.1. Prova de inscrição no Cadastro Nacional de Pessoa Jurídica (**CNPJ**) em plena validade;

9.1.2.2. Certidão de regularidade perante a Fazenda do Município sede da empresa licitante;

9.1.2.3. Certidão de regularidade perante a Fazenda do Estado da empresa licitante;

9.1.2.4. Certidão Negativa de Débitos Relativos a Tributos Federais e a Dívida Ativa da União;



Município de Saudade do Iguaçu

ESTADO DO PARANÁ

CNPJ 95.585.477/0001-92

Telefax: (46) 3246-1166 - www.saudadedoiguacu.pr.gov.br / E-mail: prefeitura@saudadedoiguacu.pr.gov.br
Rua Frei Vito Berscheid, 708 - 85.568-000 - Saudade do Iguaçu - Paraná

9.1.2.5. Prova de Regularidade ou Certidão, expedida pela Caixa Econômica Federal, com a finalidade de comprovar a inexistência de débitos junto ao Fundo de Garantia por Tempo de Serviço - FGTS;

9.1.2.6. prova de inexistência de débitos inadimplidos perante a Justiça do Trabalho, mediante a apresentação de certidão negativa de débitos trabalhistas **(CNDT)**.

9.1.2.7. Comprovante de inscrição estadual/CICAD.

9.1.3. QUALIFICAÇÃO ECONÔMICO-FINANCEIRA

9.1.3.1. Certidão negativa de falências ou recuperação judicial, expedida pelo Distribuidor da sede da pessoa jurídica, com validade máxima de 60 dias corridos.

9.1.4. DECLARAÇÕES

9.1.4.1 Declaração de que não emprega menores de 18 (dezoito) anos em trabalhos noturnos e menores de 16 (dezesseis) anos em qualquer trabalho, salvo na condição de aprendiz, a partir de 14 (quatorze) anos, conforme Lei nº. 9.854/99. (conforme modelo no **ANEXO V** deste Edital).

9.1.4.2. Declaração da Proponente, de que não pesa contra si, ato declaratório de inidoneidade expedida por órgão da Administração Pública de qualquer esfera do Governo, de acordo com o modelo do Anexo III;

9.1.4.3. O proponente deve se comprometer, sob as penalidades cabíveis, em comunicar a ocorrência de fato superveniente impeditivos à habilitação (conforme modelo de declaração, Anexo X), deste Edital.

9.2 - Os documentos referidos no item 9, pertinentes à Habilitação poderão ser apresentados em original ou por qualquer processo de cópia autenticada por cartório ou servidor Municipal designado e estar com a data em vigor no dia da abertura dos envelopes;

9.2.1 - Os documentos solicitados no item nº 9, serão anexados ao processo Licitatório;

9.2.2 - Todos os documentos solicitados deverão estar em pleno vigor na data de abertura dos envelopes;

9.2.3 - Não será aceitos protocolos de entrega em substituição aos documentos requeridos no presente Edital;

9.2.4 - Os documentos relacionados nesta Seção referir-se-ão sempre à jurisdição do local de domicílio da sede do proponente;

9.2.5 - As empresas participantes que não apresentarem todos os documentos exigidos no presente Edital, ou que apresentarem incompletos, incorretos ou com a validade expirada, serão **inabilitadas**, não se admitindo, em hipótese alguma, complementação posterior, após o horário indicado para a apresentação dos envelopes de habilitação.

9.3 – Os documentos assinados digitalmente deverão estar acompanhados de informações com emprego de certificado digital emitido no âmbito da ICP-Brasil de acordo com o Decreto 8.539/2015 e que possibilitem a sua conferência de autenticidade via on-line.



Município de Saudade do Iguaçu

ESTADO DO PARANÁ

CNPJ 95.585.477/0001-92

Telefax: (46) 3246-1166 - www.saudadedoiguacu.pr.gov.br / E-mail: prefeitura@saudadedoiguacu.pr.gov.br
Rua Frei Vito Berscheid, 708 - 85.568-000 - Saudade do Iguaçu - Paraná

10 – DA ADJUDICAÇÃO

10.1 – A falta de manifestação imediata motivada da intenção de interpor recurso, importara na decadência do direito de recorrer, competindo ao PREGOEIRO adjudicar o(s) objeto(s) do certame à (s) proponente(S) declarada(s) vencedora(s).

10.2 – Existindo recurso(s) e constatada a regularidade dos atos praticados e após a decisão do(s) mesmo(s), a autoridade competente deve, se for o caso, praticar o ato de adjudicação do(s) objeto(s) do certame à(s) proponente(s) vencedora(s).

11 – SUSPENSÃO OU CANCELAMENTO DOS PREÇOS

11.1 - Os preços registrados poderão ser suspensos ou cancelados nos seguintes casos:

a) pela Administração Municipal, quando for por este julgado que o fornecedor esteja definitiva ou temporariamente impossibilitado de cumprir as exigências da licitação que deu origem ao registro de preços ou pela não observância das normas legais;

b) pelo fornecedor, quando, mediante solicitação por escrito, demonstrar que está definitiva ou temporariamente impossibilitado de cumprir as exigências da licitação e devidamente aceita pela Administração Municipal, nos termos legais;

c) por relevante interesse da Administração Municipal, devidamente justificado.

12 – REVISÃO/ALTERAÇÃO DOS PREÇOS

12.1 – Os preços registrados poderão ser revisados/alterados, em caso de oscilação do custo de produção, comprovadamente refletida no mercado, tanto para mais como para menos, reclassificando-se os preços cotados, se for o caso, bem como nas demais hipóteses previstas na Lei no 8.666/93.

12.2 - Quaisquer tributos ou encargos legais criados, alterados ou extintos, bem como a superveniência de disposições legais, quando ocorridos após a adjudicação da presente licitação, de comprovada repercussão nos preços contratados, implicarão na revisão destes para mais ou para menos, conforme o caso.

13 – FORMALIZAÇÃO DA AQUISIÇÃO

13.1 – Constatada a necessidade do objeto licitado, a Prefeitura Municipal de Saudade do Iguaçu, procederá a emissão de Autorização de compra ou outro instrumento equivalente em nome do licitante, observando-se as condições estabelecidas neste Edital, seus Anexos, na legislação vigente, e na proposta do licitante vencedor, relacionando-se os produtos pretendidos e suas quantidades, bem como os respectivos preços registrados, devendo a entrega ser efetuada conforme o item **7.4** deste edital. Quando da entrega do objeto por parte da empresa contratada, esta deverá emitir a nota fiscal em favor da Prefeitura Municipal de Saudade do Iguaçu.

13.2 – O fornecimento deverá ser efetuado de acordo com a necessidade da Prefeitura Municipal de Saudade do Iguaçu, de forma parcelada.



Município de Saudade do Iguaçu

ESTADO DO PARANÁ

CNPJ 95.585.477/0001-92

Telefax: (46) 3246-1166 - www.saudadedoiguacu.pr.gov.br / E-mail: prefeitura@saudadedoiguacu.pr.gov.br
Rua Frei Vito Berscheid, 708 - 85.568-000 - Saudade do Iguaçu - Paraná

13.3 – A não entrega dos produtos no prazo estabelecido, implicará na decadência do direito do licitante à inclusão dos seus preços no sistema de registro, sem prejuízo das sanções previstas no art. 81 da Lei nº 8.666/93.

13.4 - Os prazos de que tratam o item **7.4**, poderão ser prorrogados uma vez, por igual período, quando solicitado pelo convocado durante o transcurso do prazo e desde que ocorra motivo justificado aceito pela Administração.

14 – CONDIÇÕES DE RECEBIMENTO DO OBJETO

14.1 – Os objetos do fornecimento serão recebidos pela Administração, nos seguintes termos:

14.2 - O pedido será executado mediante solicitação formal da contratante por meio da emissão da Nota de Empenho, nas quantidades e locais indicados.

14.3 - A contratada deverá realizar a entrega do objeto conforme solicitação, no almoxarifado da Prefeitura Municipal no prazo de até 30 (tinta) dias após o recebimento da respectiva autorização da compra ou outro instrumento equivalente, independentemente de ausência ou especificação de forma diversa na proposta, com carimbo e assinatura da Comissão Especial de Recebimento, Secretário responsável.

14.4 - A entrega deverá ocorrer no almoxarifado da prefeitura, junto com a Nota de Empenho, com quantidade e tamanhos das peças do uniforme. As embalagens deverão estar acondicionadas em caixa de papelão, que suporte o peso acondicionado em seu interior e o empilhamento máximo necessário para não causar danos ao produto.

14.5 - Todas as peças deverão possuir etiqueta identificando marca/CNPJ, tamanho, composição e instruções de conservação, e deverá ser embalada individualmente em saco plástico, contendo na sua parte externa o tamanho da respectiva peça.

14.6 - Todas as peças deverão estar isentas de qualquer defeito que comprometa a sua apresentação, sob pena de devolução dos materiais e aplicação das penalidades previstas.

14.7 - O recebimento e aceitação dos produtos fica condicionado à fiscalização da contratante, através dos diretores das Secretarias Municipais e do gestor da ata de registro de preços.

14.9 - Caso os produtos não correspondam com as especificações do Edital, serão devolvidos e a contratada deverá substituir as peças, no prazo de 10 dias, contados do recebimento da notificação, sem qualquer ônus ao Município e sob pena de aplicação das sanções previstas.

14.10 - A entrega deverá conter a quantidade total solicitada na Nota de Empenho, não sendo permitidas entregas parceladas, salvo se expressamente autorizado pela contratante, sob pena de devolução dos produtos entregues incompletos, bem como aplicação das penalidades previstas.

14.11 - Não serão aceitos, em hipótese alguma, a entrega do objeto com especificação diversa da amostra e do contido no edital.

14.12 - A contratada deverá comunicar imediatamente a contratada, a ocorrência de qualquer fato que possa implicar no atraso da entrega do produto.



Município de Saudade do Iguaçu

ESTADO DO PARANÁ

CNPJ 95.585.477/0001-92

Telefax: (46) 3246-1166 - www.saudadedoiguacu.pr.gov.br / E-mail: prefeitura@saudadedoiguacu.pr.gov.br
Rua Frei Vito Berscheid, 708 - 85.568-000 - Saudade do Iguaçu - Paraná

14.13 - As quantidades são estimadas, sendo que no término de vigência da ata de registro de preços, o remanescente ficará automaticamente suprimido, ficando a contratante desobrigada da aquisição total dos produtos e conseqüentemente do seu pagamento.

15 – DA RESPONSABILIDADE QUANTO AO ATENDIMENTO

15.1 - Os objetos, uma vez solicitados deverão ser entregues pela contratada, diretamente no almoxarifado da Prefeitura Municipal, em dias úteis das 08:00 às 11:30, e das 13:00 às 16:30 horas, no prazo máximo de acordo com os itens 14.3, após a solicitação, e conforme cronograma ou necessidade da Administração, sendo que ao contratado desta licitação cabe a total responsabilidade quanto ao correto atendimento, no tocante as especificações, condições e obrigações.

15.2 - Todos os produtos entregues serão recebidos e conferidos pelo Depto de Compras e vistado pelo responsável. Os objetos que apresentarem problemas e/ou defeitos serão rejeitados, obrigando-se o fornecedor a substituí-los, sem prejuízo para Administração Municipal. Apurada, em qualquer tempo, divergência entre as especificações pré-fixadas e o fornecimento efetuado, serão aplicados à CONTRATADA sanções previstas neste edital e na legislação vigente.

16 – DO PAGAMENTO

16.1 – Os pagamentos serão efetuados em Até 30 (trinta) dias úteis após entrega, desde que o mesmo esteja de acordo com o solicitado pela Administração, depósito em conta específica da empresa, acompanhado da respectiva nota fiscal.

16.2 - A contratada ficará obrigada a repassar para a contratante, na proporção correspondente, eventuais reduções de preços, decorrentes de mudança de alíquotas de impostos incidentes sobre o fornecimento do objeto, em função de alterações na legislação pertinente.

16.3 - Os pagamentos serão realizados mediante apresentação das negativas de Certidão Conjunta PGFN/RFB e FGTS válidas.

16.4 – Caso a empresa esteja em débito ou apresente alguma irregularidade referente ao FGTS ou Certidão Conjunta PGFN/RFB, os respectivos empenhos referentes às Ordens de Compra, Ordens de Fornecimento ou outros instrumentos equivalentes em nome do licitante, não poderão ser liberados, e de consequência estes não terão validade nem eficácia.

16.5 – Para possibilitar a liberação dos empenhos, a empresa será comunicada pela Prefeitura Municipal de Saudade do Iguaçu, para que no prazo máximo de 05 (cinco) dias úteis, proceda a regularização de suas pendências junto aos referidos Órgãos.

16.6 – Decorrido o prazo de 05 (cinco) dias úteis, e verificado pela Administração a continuidade da pendência, a empresa decairá do direito à contratação com a Prefeitura.

16.7 - A Administração Municipal, poderá, quando o convocado não regularizar suas pendências conforme previsto no item **16.6**, convocar os proponentes remanescentes, na ordem de classificação, para fazê-lo em igual prazo e **nas mesmas condições propostas pelo primeiro classificado**, inclusive quanto aos preços



Município de Saudade do Iguaçu

ESTADO DO PARANÁ

CNPJ 95.585.477/0001-92

Telefax: (46) 3246-1166 - www.saudadedoiguacu.pr.gov.br / E-mail: prefeitura@saudadedoiguacu.pr.gov.br
Rua Frei Vito Berscheid, 708 - 85.568-000 - Saudade do Iguaçu - Paraná

atualizados, de conformidade com o presente edital, ou revogar a licitação, independentemente da cominação prevista no art. 81 da Lei nº 8.666/93.

16.8 - O prazo de que trata o item **16.6** poderá ser revisto nas hipóteses e forma a que alude o art. 57, §§ 1º e 2º, da Lei nº 8.666/93.

16.9 - Os pagamentos decorrentes do fornecimento do objeto da presente licitação ocorrerão por conta dos recursos das seguintes dotações orçamentárias:

Órgão: 04 – SECRETARIA MUNICIPAL DE ADMINISTRAÇÃO E FINANÇAS
Unidade: 01 – Secretaria Municipal de Administração e Finanças
Funcional Programática: 04.122.0003.2.007 – Atividades da Administração Geral
Elemento da Despesa: 3.3.90.3023 – Uniformes, tecidos e aviamentos
Principal: 57 Despesa: 5007
Fonte de Recurso: 000 – recurso ordinário livre

Órgão: 05 – SECRETARIA MUNICIPAL DE EDUCAÇÃO
Unidade: 01 – Secretaria Municipal de Educação
Funcional Programática: 12.122.0008.2.023 – Atividades de gestão da Educação municipal
Elemento da Despesa: 3.3.90.3023 – Uniformes, tecidos e aviamentos
Principal: 134 Despesa: 5008
Fonte de Recurso: 000 – recurso ordinário livre

Órgão: 05 – SECRETARIA MUNICIPAL DE EDUCAÇÃO
Unidade: 01 – Secretaria Municipal de Educação
Funcional Programática: 12.361.0008.2.026 – Manutenção do Ensino Fundamental
Elemento da Despesa: 3.3.90.3023 – Uniformes, tecidos e aviamentos
Principal: 170 Despesa: 5009
Fonte de Recurso: 103 – 5% sobre transferências

Órgão: 05 – SECRETARIA MUNICIPAL DE EDUCAÇÃO
Unidade: 01 – Secretaria Municipal de Educação
Funcional Programática: 12.365.0008.2.024 – Manutenção da educação infantil - CRECHE
Elemento da Despesa: 3.3.90.3023 – Uniformes, tecidos e aviamentos
Principal: 242 Despesa: 5010
Fonte de Recurso: 103 – 5% sobre transferências

Órgão: 05 – SECRETARIA MUNICIPAL DE EDUCAÇÃO
Unidade: 01 – Secretaria Municipal de Educação
Funcional Programática: 12.365.0008.2.025 – Manutenção da educação infantil – Pre-Escola
Elemento da Despesa: 3.3.90.3023 – Uniformes, tecidos e aviamentos
Principal: 272 Despesa: 5011
Fonte de Recurso: 103 – 5% sobre transferências

Órgão: 06 – SECRETARIA MUNICIPAL DE SAÚDE
Unidade: 02 – Fundo Municipal de Saúde
Funcional Programática: 10.301.0011.2.009 – Serviço de atenção básica em Saúde
Elemento da Despesa: 3.3.90.30.23 – Uniformes, tecidos e aviamentos



Município de Saudade do Iguaçu

ESTADO DO PARANÁ

CNPJ 95.585.477/0001-92

Telefax: (46) 3246-1166 - www.saudadedoiguacu.pr.gov.br / E-mail: prefeitura@saudadedoiguacu.pr.gov.br
Rua Frei Vito Berscheid, 708 - 85.568-000 - Saudade do Iguaçu - Paraná

Principal: 338 Despesa: 5012
Fonte de Recurso: 303 – saúde receitas vinculadas

Órgão: 06 – SECRETARIA MUNICIPAL DE SAÚDE
Unidade: 02 – Fundo Municipal de Saúde
Funcional Programática: 10.301.0011.2.009 – Serviço de atenção básica em Saúde
Elemento da Despesa: 3.3.90.3023 – Uniformes, tecidos e aviamentos
Principal: 340 Despesa: 5013
Fonte de Recurso: 816 – incrementos temporários do piso da atenção básica

Órgão: 06 – SECRETARIA MUNICIPAL DE SAÚDE
Unidade: 02 – Fundo Municipal de Saúde
Funcional Programática: 10.301.0011.2.009 – Serviço de atenção básica em Saúde
Elemento da Despesa: 3.3.90.30.28 – material de proteção e segurança
Principal: 340 Despesa: 5014
Fonte de Recurso: 816 – incrementos temporários do piso da atenção básica

Órgão: 07 – SECRETARIA MUNICIPAL DE AGRICULTURA E MEIO AMBIENTE
Unidade: 01 – Secretaria Municipal de Agricultura e meio ambiente
Funcional Programática: 20.608.0015.2.014 – Apoio a produção agropecuária
Elemento da Despesa: 3.3.90.3023 – Uniformes, tecidos e aviamentos
Principal: 463 Despesa: 5015
Fonte de Recurso: 000 – recurso ordinário livre

Órgão: 07 – SECRETARIA MUNICIPAL DE AGRICULTURA E MEIO AMBIENTE
Unidade: 01 – Secretaria Municipal de Agricultura e meio ambiente
Funcional Programática: 17.511.0012.2.057 – serviço de saneamento básico rural
Elemento da Despesa: 3.3.90.3023 – Uniformes, tecidos e aviamentos
Principal: 498 Despesa: 5016
Fonte de Recurso: 000 – recurso ordinário livre

Órgão: 08 – SECRETARIA MUNICIPAL DE OBRAS, VIAÇÃO E URBANISMO
Unidade: 01 – Secretaria Municipal de Obras, Viação e Urbanismo
Funcional Programática: 15.452.0022.2.022 – serviço do departamento de urbanismo
Elemento da Despesa: 3.3.90.3023 – Uniformes, tecidos e aviamentos
Principal: 563 Despesa: 5017
Fonte de Recurso: 000 – recurso ordinário livre

Órgão: 08 – SECRETARIA MUNICIPAL DE OBRAS, VIAÇÃO E URBANISMO
Unidade: 01 – Secretaria Municipal de Obras, Viação e Urbanismo
Funcional Programática: 26.782.0020.2.021 – manutenção e conservação de estradas e vias
Elemento da Despesa: 3.3.90.3023 – Uniformes, tecidos e aviamentos
Principal: 599 Despesa: 5018
Fonte de Recurso: 000 – recurso ordinário livre

Órgão: 09 – SECRETARIA MUNICIPAL DE ASSISTENCIA SOCIAL
Unidade: 01 – Secretaria Municipal de Assistência Social
Funcional Programática: 08.122.0013.2.016 – gestão da secretaria de assistência social



Município de Saudade do Iguaçu

ESTADO DO PARANÁ

CNPJ 95.585.477/0001-92

Telefax: (46) 3246-1166 - www.saudadedoiguacu.pr.gov.br / E-mail: prefeitura@saudadedoiguacu.pr.gov.br
Rua Frei Vito Berscheid, 708 - 85.568-000 - Saudade do Iguaçu - Paraná

Elemento da Despesa: 3.3.90.3023 – Uniformes, tecidos e aviamentos
Principal: 623 Despesa: 5019
Fonte de Recurso: 000 – recurso ordinário livre

Órgão: 09 – SECRETARIA MUNICIPAL DE ASSISTENCIA SOCIAL
Unidade: 02 – fundo municipal de assistência Social
Funcional Programática: 08.244.0013.2.018 – proteção social básica e benefícios eventuais
Elemento da Despesa: 3.3.90.3023 – Uniformes, tecidos e aviamentos
Principal: 718 Despesa: 5020
Fonte de Recurso: 000 – recurso ordinário livre

Órgão: 12 – SECRETARIA MUNICIPAL DE INDUSTRIA, COMERCIO E TURISMO
Unidade: 01 – Secretaria Municipal de Industria, Comercio E Turismo
Funcional Programática: 23.691.0017.2.061 – Incentivos as atividades comerciais, de serviço e de turismo
Elemento da Despesa: 3.3.90.3023 – Uniformes, tecidos e aviamentos
Principal: 862 Despesa: 5021
Fonte de Recurso: 000 – recurso ordinário livre

Órgão: 13 – SECRETARIA MUNICIPAL DE ESPORTE E CULTURA
Unidade: 01 – Secretaria Municipal de Esporte e Cultura
Funcional Programática: 27.812.0010.2.029 – Promoção e Incentivo as atividades esportivas e de Lazer
Elemento da Despesa: 3.3.90.3023 – Uniformes, tecidos e aviamentos
Principal: 910 Despesa: 5022
Fonte de Recurso: 000 – recurso ordinário livre

16.10 - A entrega do objeto relativo à presente licitação dar-se-á sob a forma de fornecimento parcelado, sendo que somente serão pagos os valores relativos ao fornecimento dos objetos efetivamente entregues, conforme necessidade da Administração Municipal, sendo que este não estará obrigado a adquirir a quantidade total dos produtos dispostos nos itens constantes do Anexo I.

17 – PENALIDADES

17.1 – O licitante que ensejar o retardamento da execução do certame, não mantiver a proposta, falhar ou fraudar no fornecimento do objeto adquirido, comportar-se de modo inidôneo, fizer declaração falsa ou cometer fraude fiscal, garantido o direito prévio da citação e da ampla defesa, ficará impedido de licitar e contratar com a Administração, pelo prazo de até 5 (cinco) anos, enquanto perdurarem os motivos determinantes da punição ou até que seja promovida a reabilitação perante a própria autoridade que aplicou a penalidade (art. 14 do Decreto 3555/00).

17.2 – Em caso de atraso injustificado no cumprimento da entrega O objeto, bem como por inadimplemento das cláusulas contratuais, poderá ser aplicada à contratada multa moratória de valor equivalente a 0,50 % (cinquenta centésimos percentuais), sobre o valor da Ata de Registro de Preços, por dia de atraso, corrigido monetariamente até o adimplemento da obrigação pactuada.

17.3 – O atraso superior a 10 (dez) dias, bem como o descumprimento de cláusulas e condições da Ordem de Compra, Ordem de Fornecimento ou outro instrumento equivalente em nome do licitante, configurará inadimplência da Contratada.



Município de Saudade do Iguaçu

ESTADO DO PARANÁ

CNPJ 95.585.477/0001-92

Telefax: (46) 3246-1166 - www.saudadedoiguacu.pr.gov.br / E-mail: prefeitura@saudadedoiguacu.pr.gov.br
Rua Frei Vito Berscheid, 708 - 85.568-000 - Saudade do Iguaçu - Paraná

17.4 - Pela inexecução total ou parcial do contrato ou instrumento equivalente e pelo descumprimento das normas e legislações pertinentes à execução do objeto contratual que acarrete a rescisão do contrato ou instrumento equivalente, a Administração Municipal poderá, ainda, garantida a prévia defesa, aplicar à empresa contratada as sanções previstas no art. 87 da Lei n.º 8.666/93, sendo que em caso de multa esta corresponderá a 10% (dez por cento) sobre o valor do contrato.

17.5 – Poderão ser aplicadas ainda as penas de advertência e, conforme o caso, declaração de inidoneidade previstas no art. 87 da Lei 8.666/93, atendidas as formalidades legais.

17.6 – A aplicação das sanções administrativas não exclui a responsabilização do licitante por eventuais perdas ou danos causados à Administração Municipal.

17.7 - O proponente que tenha seus preços registrados e/ou contratado ficam obrigados, no prazo de validade do registro, a aceitar, nas condições registradas no Sistema de Registro de Preços, os acréscimos que se fizerem necessários, de até 25% (vinte e cinco por cento) do valor inicial da proposta, atualizado nos termos da legislação pertinente.

17.8 - Comprovado que o produto fornecido não corresponde às especificações constantes na proposta, será o mesmo devolvido ao contratado, obrigando-se este a substituí-lo no prazo máximo de 01 (um) dia útil, sem qualquer ônus para a Administração e sem prejuízo das sanções previstas no presente edital.

17.9 - As sanções administrativas previstas neste item **17** serão aplicadas sem prejuízo das cominações impostas na Lei n.º 8.666/93 e suas alterações.

18 – DOS RECURSOS

18.1. Por ocasião do final da sessão, as proponentes que participaram do PREGÃO ou que tenham sido impedidas de fazê-lo, se presentes, deveram manifestar imediatas e motivadas intenções de recorrer.

18.2. Havendo interposição motivada de recurso contra qualquer ato do procedimento, a recorrente poderá juntar as razões recursais no prazo de 03(três) dias, sem prejuízo das prerrogativas do pregoeiro na própria seção pública.

18.3. As demais proponentes ficam, desde logo, intimadas para apresentar contrarrazões em igual número de dias, que começaram a correr no término do prazo do RECORRENTE.

18.4. Após a apresentação das contrarrazões ou dos recursos do prazo estabelecido para tanto o PREGOEIRO examinará o recurso podendo reformar a sua decisão ou encaminhá-lo devidamente informando a autoridade competente para decisão.

18.5. Os autos do PREGAO permanecerão com vistas franqueadas aos interessados, no endereço e horários previstos no subitem 3.1. Deste EDITAL.

18.6. O recurso terá efeito suspensivo, sendo que seu acolhimento importará na invalidação dos autos insuscetíveis de aproveitamento.

19 – ANEXOS DO EDITAL



Município de Saudade do Iguaçu

ESTADO DO PARANÁ

CNPJ 95.585.477/0001-92

Telefax: (46) 3246-1166 - www.saudadedoiguacu.pr.gov.br / E-mail: prefeitura@saudadedoiguacu.pr.gov.br
Rua Frei Vito Berscheid, 708 - 85.568-000 - Saudade do Iguaçu - Paraná

19.1 – É facultada a apresentação dos Anexos em modelos próprios do proponente, desde que não descaracterizem suas finalidades.

20. DA FRAUDE E DA CORRUPÇÃO

20.1 Os licitantes devem observar e o contratado deve observar e fazer observar, por seus fornecedores e subcontratados, se admitida subcontratação, o mais alto padrão de ética durante todo o processo de licitação, de contratação e de execução do objeto contratual. Para os propósitos desta cláusula, definem-se as seguintes práticas:

- a) **“prática corrupta”**: oferecer, dar, receber ou solicitar, direta ou indiretamente, qualquer vantagem com o objetivo de influenciar a ação de servidor público no processo de licitação ou na execução de contrato;
- b) **“prática fraudulenta”**: a falsificação ou omissão dos fatos, com o objetivo de influenciar o processo de licitação ou de execução de contrato;
- c) **“prática colusiva”**: esquematizar ou estabelecer um acordo entre dois ou mais licitantes, com ou sem o conhecimento de representantes ou prepostos do órgão licitador, visando estabelecer preços em níveis artificiais e não-competitivos;
- d) **“prática coercitiva”**: causar dano ou ameaçar causar dano, direta ou indiretamente, às pessoas ou sua propriedade, visando influenciar sua participação em um processo licitatório ou afetar a execução do contrato.
- e) **“prática obstrutiva”**: (i) destruir, falsificar, alterar ou ocultar provas em inspeções ou fazer declarações falsas aos representantes do organismo financeiro multilateral, com o objetivo de impedir materialmente a apuração de alegações de prática prevista na cláusula 20.3 deste Edital; (ii) atos cuja intenção seja impedir materialmente o exercício do direito de o organismo financeiro multilateral promover inspeção.

20.2. Na hipótese de financiamento, parcial ou integral, por organismo financeiro multilateral, mediante adiantamento ou reembolso, este organismo imporá sanção sobre uma empresa ou pessoa física, inclusive declarando-a inelegível, indefinidamente ou por prazo determinado, para a outorga de contratos financiados pelo organismo se, em qualquer momento, constatar o envolvimento da empresa, diretamente ou por meio de um agente, em práticas corruptas, fraudulentas, colusivas, coercitivas ou obstrutivas ao participar da licitação ou da execução um contrato financiado pelo organismo.

20.3. Considerando os propósitos das cláusulas acima, o licitante vencedor, como condição para a contratação, deverá concordar e autorizar que, na hipótese de o contrato vir a ser financiado, em parte ou integralmente, por organismo financeiro multilateral, mediante adiantamento ou reembolso, permitirá que o organismo financeiro e/ou pessoas por ele formalmente indicadas possam inspecionar o local de execução do contrato e todos os documentos, contas e registros relacionados à licitação e à execução do contrato.

21 – DAS DISPOSIÇÕES GERAIS

21.1 - Esta licitação poderá ser revogada por interesse público e anulada por ilegalidade de ofício ou mediante provocação de terceiros, mediante parecer por escrito e devidamente fundamentado, aplicando-se os procedimentos inerentes aos recursos quanto à concessão de prazo para contraditório.

21.2 – O Pregoeiro e sua Equipe de Apoio, no interesse público, poderão relevar omissões puramente formais, desde que não reste infringido o princípio da vinculação ao instrumento convocatório.



Município de Saudade do Iguaçu

ESTADO DO PARANÁ

CNPJ 95.585.477/0001-92

Telefax: (46) 3246-1166 - www.saudadedoiguacu.pr.gov.br / E-mail: prefeitura@saudadedoiguacu.pr.gov.br
Rua Frei Vito Berscheid, 708 - 85.568-000 - Saudade do Iguaçu - Paraná

21.3 – Será(ão) lavrada(s) ata(s) do(s) trabalho(s) desenvolvido(s) em ato público de abertura dos envelopes, a(s) qual(is) será(ão) assinada(s) pelo Pregoeiro, pela equipe de Apoio e representantes credenciados presentes.

21.4 – É facultado ao licitante formular protestos consignando em ata dos trabalhos para prevenir responsabilidade, prover a conservação ou ressalva de seus direitos ou para simplesmente manifestar qualquer intenção de modo formal.

21.5 - O Pregoeiro e/ou Autoridade Superior, na forma do disposto no § 3º, do art. 43, da Lei n.º 8.666/93, se reserva o direito de promover qualquer diligência destinada a esclarecer ou complementar a instrução do processo licitatório.

21.6 - A licitação não implica na obrigatoriedade de compra por parte da Administração Municipal. Até a entrega da prestação do serviço, Ordem de Fornecimento ou outro instrumento equivalente, poderá o licitante vencedor ser excluído da licitação, sem direito a indenização ou ressarcimento e sem prejuízo de outras sanções cabíveis, se a contratante tiver conhecimento de qualquer fato ou circunstância superveniente, anterior ou posterior ao julgamento desta licitação, que desabone sua idoneidade ou capacidade financeira, técnica ou administrativa.

21.7 – Até 02 (dois) dias úteis antes da data fixada para recebimento das propostas, qualquer pessoa poderá solicitar esclarecimentos, providências ou impugnar o edital do pregão.

21.8 - Não serão conhecidos os pedidos de esclarecimentos ou impugnações, vencidos os respectivos prazos legais.

21.9 - Os pedidos de esclarecimentos, impugnações e a apresentação escrita dos recursos deverão ser protocolizados na Prefeitura Municipal de Saudade do Iguaçu, Estado do Paraná, no horário das 08:00 às 12:00 e das 13:00 às 17:00 horas.

21.10 – Nenhuma indenização será devida aos licitantes pela elaboração e/ou apresentação de quaisquer documentos relativos a esta licitação.

21.11 – O foro competente para dirimir quaisquer questões oriundas desta licitação é o da Comarca de Chopinzinho, Estado do Paraná, com renúncia prévia e expressa a qualquer outro, por mais privilegiado que seja.

21.12 - Os casos omissos serão resolvidos à luz da legislação, jurisprudência e doutrina aplicáveis ao caso, e dos princípios gerais de direito.

Saudade do Iguaçu, 23 de março de 2022.

DARLEI TRENTO
Prefeito Municipal



Município de Saudade do Iguaçu

ESTADO DO PARANÁ

CNPJ 95.585.477/0001-92

Telefax: (46) 3246-1166 - www.saudadedoiguacu.pr.gov.br / E-mail: prefeitura@saudadedoiguacu.pr.gov.br
Rua Frei Vito Berscheid, 708 - 85.568-000 - Saudade do Iguaçu - Paraná

MUNICIPIO DE SAUDADE DO IGUAÇU – PR.
DEPARTAMENTO DE ADMINISTRAÇÃO
COMISSÃO PERMANENTE DE LICITAÇÃO
PREGÃO PRESENCIAL N.º 017/2022

ANEXO I

OBJETO: REGISTRO DE PREÇOS para aquisição futura de uniformes profissionais, vestimentas, material de cama (lençol, campo cirúrgico e mochilas) para atender as necessidades das Secretarias Municipais, conforme anexo I demais especificações, condições, valores e estimativas de consumo constantes nos termos do edital e seus anexos, e para fornecimento de acordo com as necessidades da Administração Municipal, conforme especificações abaixo:

| Lt | Item | Qdte | Descrição | Und. | P. Unit. |
|----|------|------|---|------|----------|
| 1 | 1 | 120 | Conjunto profissional, sendo: Calça em Brim Características: Calça de brim Industrial (100% algodão) na cor Cinza escuro com ½ cós, zíper e ½ elástico com passante. Dois bolsos superiores frontais, dois superiores traseiros, dois bolso cargo na perna direita e esquerda, cintura com elástico na parte traseira e fechamento frontal em botão, faixa refletiva (fotoluminescente) dupla de 40mm na cor amarela/prata na parte inferior da perna. Tamanhos a escolher. Camisa Profissional em Brim, com gola italiana. Características: Camisa profissional de brim Industrial (100% algodão) na cor Cinza escuro, com bolso do lado esquerdo frontal e personalização do município no bolso e nas costas (serigrafia), com elásticos nos punhos, com faixa refletiva (fotoluminescente). Aplicação da faixa refletiva nas mangas e tórax, frente e costas na cor amarela/prata dupla de 40mm. Tamanhos a escolher. | CJ | 197,70 |
| 1 | 2 | 120 | Camisa manga longa com punho (personalização do município do lado esquerdo e nas costas serigrafia) Características: camiseta manga longa na cor Cinza escuro, lisa, malha 67 % poliviscose e 33 % poliéster com fechamento elástico tipo Ribana na região dos punhos e gola polo, com faixa refletiva (fotoluminescente). Aplicação da faixa refletiva nas mangas e tórax, frente e costas, cor amarela/prata dupla de 40mm. Tamanhos a escolher. | UN | 60,00 |
| 1 | 3 | 100 | Camisa manga longa com punho Características: camiseta manga longa na | UN | 63,30 |



Município de Saudade do Iguaçu

ESTADO DO PARANÁ

CNPJ 95.585.477/0001-92

Telefax: (46) 3246-1166 - www.saudadedoiguacu.pr.gov.br / E-mail: prefeitura@saudadedoiguacu.pr.gov.br
Rua Frei Vito Berscheid, 708 - 85.568-000 - Saudade do Iguaçu - Paraná

| | | | | | |
|---|---|-----|--|----|--------|
| | | | “cor Branca”, lisa, tecido Piquet inglês 53% algodão - 47% poliéster, Gramatura : 165 g/m ² a 185 g/ m ² com fechamento elástico tipo Ribana na região dos punhos e gola, personalização do lado esquerdo (logo do Município bordado) e nas costas (serigrafia, secretaria municipal de saúde). Tamanhos P, M, G e GG e EG | | |
| 1 | 4 | 100 | Camisa Características: camisa manga curta na “cor cinza chumbo”, lisa, malha 67 % poliviscose e 33 % poliéster com fechamento elástico tipo Ribana na região das mangas e gola polo, personalização do lado esquerdo (logo do Município serigrafia) e nas costas escrita (serigrafia Prefeitura Municipal de Saudade do Iguaçu). Tamanhos P, M, G e GG e EG, EG1,EG2 e EG3. | UN | 52,60 |
| 1 | 5 | 100 | Camisa Características: camisa manga curta na “cor branca”, tecido Piquet inglês 53% algodão - 47% poliéster, Gramatura : 165 g/m ² a 185 g/ m ² , gola polo (com detalhe na gola e na manga) com três botões, personalização do lado esquerdo (logo do Município bordado 8 x 8) e nas costas escrita (serigrafia, secretaria municipal de saúde). Tamanhos P, M, G e GG, EG, EG1,EG2 e EG3. | UN | 49,30 |
| 1 | 6 | 60 | Conjunto de uniforme profissional Unisex Brim Leve (100% algodão), na “cor Branca”, sendo camisa sem gola decote V e manga curta com bolso lado esquerdo frontal e personalização do município no bolso bordado (tamanho 8x8) e nas costa. Calça com cós, com 4 bolsos chapados, 2 traseiros e 2 frontais em faca, juntamente com passa cinta, tamanhos P, M, G, GG e XG. | CJ | 141,60 |
| 1 | 7 | 50 | Pijama Cirúrgico Unisex composto por Calça e Blusa Confeccionado em Brim Leve (100% algodão), na “cor azul celeste”, sendo camisa sem gola decote V , manga curta, com bolso do lado esquerdo (bordado 8 x 8 logo município), personalização do município nas costa (serigrafia). Calça com cós, com 4 bolsos chapados, 2 traseiros e 2 frontais em faca. Possuir elástico na cintura e cordão para ajuste. tamanhos P, M, G, GG e XG. | CJ | 146,60 |
| 1 | 8 | 30 | Conjunto de Macacão Profissional Manga curta: Confeccionado em brim pesado | UN | 145,00 |



Município de Saudade do Iguaçu

ESTADO DO PARANÁ

CNPJ 95.585.477/0001-92

Telefax: (46) 3246-1166 - www.saudadedoiguacu.pr.gov.br / E-mail: prefeitura@saudadedoiguacu.pr.gov.br
Rua Frei Vito Berscheid, 708 - 85.568-000 - Saudade do Iguaçu - Paraná

| | | | | | |
|---|----|-----|--|----|--------|
| | | | (100% algodão), na cor verde musgo, com bolso lado esquerdo frontal personalização com o logo veterinário (tamanho do bordado do bolso entre 8x8) e personalização do Município nas costas (serigrafia), com 4 bolsos chapados sendo (2 traseiros e 2 laterais), fechamento com botões escondidos frontais e ajuste em elástico traseiro. Gola esporte. Tamanhos P, M, G e GG." | | |
| 1 | 9 | 20 | Conjunto de Macacão Profissional Manga longa: Confeccionado em brim pesado (100% algodão), na cor "azul marinho", com bolso lado esquerdo frontal personalização com o logo município (tamanho do bordado do bolso entre 8x8) e personalização do Município nas costas (serigrafia), com 4 bolsos chapados sendo (2 traseiros e 2 laterais) , fechamento com botões escondidos frontais e ajuste em elástico traseiro. Gola esporte. Com faixa refletiva (fotoluminescente). Aplicação da faixa refletiva nas mangas , tórax e na parte inferior das pernas, frente e costas na cor amarela/prata dupla de 40mm. Tamanhos P, M, G, GG e EG. | UN | 185,00 |
| 1 | 10 | 20 | Conjunto de Macacão Profissional Manga curta: Confeccionado em brim pesado (100% algodão), na cor "azul marinho", com bolso lado esquerdo frontal personalização com o logo município (tamanho do bordado do bolso entre 8x8) e personalização do Município nas costas (serigrafia), com 4 bolsos chapados sendo (2 traseiros e 2 laterais) , fechamento com botões escondidos frontais e ajuste em elástico traseiro. Gola esporte. Com faixa refletiva (fotoluminescente). Aplicação da faixa refletiva nas mangas , tórax e na parte inferior das pernas, frente e costas na cor amarela/prata dupla de 40mm. Tamanhos P, M, G , GG e EG. | UN | 178,30 |
| 1 | 11 | 100 | Calça operacional, confeccionada em brim Pesado, dois bolsos frontais, um traseiro e um bolso cargo na perna direita. Com elástico total na cintura e cordão para ajuste no corpo. com faixa refletiva (fotoluminescente). Aplicação da faixa | UN | 126,70 |



Município de Saudade do Iguaçu

ESTADO DO PARANÁ

CNPJ 95.585.477/0001-92

Telefax: (46) 3246-1166 - www.saudadedoiguacu.pr.gov.br / E-mail: prefeitura@saudadedoiguacu.pr.gov.br
Rua Frei Vito Berscheid, 708 - 85.568-000 - Saudade do Iguaçu - Paraná

| | | | | | |
|---|----|-----|--|----|--------|
| | | | refletiva nas mangas e tórax, frente e costas na cor amarela/prata dupla de 40mm. Tamanhos a escolher. Cor preta. | | |
| 1 | 12 | 20 | Jaleco Brim Pesado 100% algodão manga Curta, com 1 bolso frontal lado esquerdo (logo do município 8x8 bordado), 2 bolsos na parte inferior (altura da cintura) e botões. Cor preto Cintura em Elástico e cordão, permitindo um pequeno ajuste. | UN | 77,70 |
| 1 | 13 | 100 | Conjunto Jaleco e calça confeccionado com tecido leve e fresco, cintura toda em elástico, design da Calça e Jaleco com combinações, manga curta, meia perna, com botões, dois bolsos (frontais), personalização do Município nas costas (serigrafia) . Tamanhos P, M, G e GG. Calça cor preta Jaleco cor Bege claro Obs. jaleco com casaqueto com friso colorido da cor da calça. Tecido: Bi-Stretch (microfibra gabardine). " | CJ | 141,00 |
| 1 | 14 | 40 | Jaleco manga curta, meia perna, com botões, dois bolsos (frontais), personalização do Município nas costas (serigrafia) . Tamanhos P, M, G e GG. | UN | 79,00 |
| 1 | 15 | 40 | Jaleco com gola social, na cor branca, tecido gabardini ou superior, na cor branca, mangas longas com bainha sem punho, com 2 bolsos frontais inferiores, e com os cantos chanfrados, 1 bolso superior no lado esquerdo com personalização, costura pespontada, abertura frontal, com no mínimo 5 botoes de diametro maximo de 2,5 cm, com vista, padrao de aviamento. TAMANHOS: PP, P, M, G, GG, EG a escolher. (tamanho do bordado entre 8x8 cm) | UN | 94,00 |
| 1 | 16 | 15 | Jaleco Gola Padre na cor branca, com um bolso superior bordado, e dois inferiores, botoes frontais, com manga longa com punho de ribanar, com abertura traseira, personalizado com bordado do municipio no bolso, tecido gabardini ou superior, tamanhos entre p e exgg entre masculino, a escolher.(PP, P, M, G, GG, EG a escolher. (tamanho do bordado entre 8x8 cm) | UN | 90,60 |
| 1 | 17 | 40 | Avental em tecido microtel, na cor branca, com 3 alças, sendo uma no pescoço e duas na cintura , tamanho único, conforme | UN | 34,30 |



Município de Saudade do Iguaçu

ESTADO DO PARANÁ

CNPJ 95.585.477/0001-92

Telefax: (46) 3246-1166 - www.saudadedoiguacu.pr.gov.br / E-mail: prefeitura@saudadedoiguacu.pr.gov.br
Rua Frei Vito Berscheid, 708 - 85.568-000 - Saudade do Iguaçu - Paraná

| | | | | | |
|---|----|-----|---|----|--------|
| | | | modelo fornecido pela Secretaria de Educação. Tamanho único. | | |
| 1 | 18 | 20 | "Jaleco em tecido microtel na cor branca, 02 Bolsos Inferiores, 04 Botões Frontais, Cinto Traseiro Preso, Abertura Traseira, Manga Curta. Nos tamanhos P, M, G, GG e EG. Obs: Meia perna." | UN | 47,00 |
| 1 | 19 | 20 | Jaleco em tecido microtel na cor branca, 02 Bolsos Inferiores, 04 Botões Frontais, Cinto Traseiro Preso, Abertura Traseira, Manga longa com punho. Nos tamanhos P, M, G, GG e EG. Obs: Meia perna. | UN | 48,00 |
| 1 | 20 | 40 | Camiseta na cor branca, com tecido na composição de 67% poliéster e 33% em viscose, com gola arredondada, com brasão da prefeitura Municipal na frente do lado direito, nos tamanhos PP, P, M, G, GG e EG. | UN | 47,00 |
| 1 | 21 | 40 | Calça branca, com corte reto, para uso em cozinha, com elástico na cintura para melhor ajuste no corpo, com tecido 100% em algodão, sem bolso, nos tamanhos P, M, G, GG e EG. | UN | 59,60 |
| 1 | 22 | 200 | Camisa Manga Longa, modelo Social Masculino, com SLIM FIT. Sem bolso. Tecido: New Saville composição 62% Poliéster – 35% Algodão – 3% Elastano, Gramatura 136g/m a 190g/m. Com ótimo acabamento. Brasão do município bordado frente lado esquerdo 8 x 8 cm. Bordado na manga direita 7 x 4 cm. CORES: "Diversas" a definir com secretária solicitante, através da requisição de compra. TAMANHOS: PP, P, M, G, GG, EGG. | UN | 135,00 |
| 1 | 23 | 200 | Camisa Manga Longa, modelo Social Feminina. Sem bolso. Tecido: New Saville composição 62% Poliéster – 35% Algodão – 3% Elastano, Gramatura 136g/m a 190g/m. Com ótimo acabamento. Brasão do município bordado frente lado esquerdo 8 x 8 cm. Bordado na manga direita 7 x 4 cm. CORES: "Diversas" a definir com secretária solicitante, através da requisição de compra. TAMANHOS: 34 a 56. | UN | 135,00 |
| 1 | 24 | 200 | Camisa Manga Curta, modelo Social Masculino, com SLIM FIT. Sem bolso. Tecido: New Saville composição 62% Poliéster – 35% Algodão – 3% Elastano, Gramatura 136g/m a 190g/m. Com ótimo acabamento. | UN | 121,60 |



Município de Saudade do Iguaçu

ESTADO DO PARANÁ

CNPJ 95.585.477/0001-92

Telefax: (46) 3246-1166 - www.saudadedoiguacu.pr.gov.br / E-mail: prefeitura@saudadedoiguacu.pr.gov.br
Rua Frei Vito Berscheid, 708 - 85.568-000 - Saudade do Iguaçu - Paraná

| | | | | | |
|---|----|-----|---|----|--------|
| | | | Brasão do município bordado frente lado esquerdo 8 x 8 cm. Bordado na manga direita 7 x 4 cm. CORES: "Diversas" a definir com secretária solicitante, através da requisição de compra. TAMANHOS: PP,P,M ,G,GG,EGG. | | |
| 1 | 25 | 200 | Camisa Manga Curta modelo Social Feminina. Sem bolso. Tecido: New Saville composição 62% Poliéster – 35% Algodão – 3% Elastano, Gramatura 136g/m a 190g/m. Com ótimo acabamento. Brasão do município bordado frente lado esquerdo 8 x 8 cm. Bordado na manga direita 7 x 4 cm. CORES: "Diversas" a definir com secretária solicitante, através da requisição de compra. TAMANHOS: 34 a 56. | UN | 121,60 |
| 1 | 26 | 200 | Camisa Gola Polo Masculina, com três botões frontal, manga curta, com bolso no lado esquerdo, tecido Piquet inglês 53% algodão - 47% poliéster, Gramatura : 165 g/m ² a 185 g/ m ² . Bordado no bolso lado esquerdo 8 x 8 cm. Serigrafia em cada manga 8 x 8 cm. Costas com serigrafia escrita "Saudade do Iguaçu" 4 x 28 cm. Cores e arte da serigrafia de acordo com escolha da secretaria solicitante após ordem de compra. CORES: "Diversas" a definir com secretária solicitante, através da requisição de compra. TAMANHOS: PP, P, M, G, GG, EG. | UN | 64,30 |
| 1 | 27 | 200 | Camisa Gola Polo Feminina, com dois botões frontal manga curta, sem bolso, tecido Piquet inglês 53% algodão - 47% poliéster, Gramatura : 165 g/m ² a 185 g/ m ² . Brasão do município bordado frente lado esquerdo 8 x 8 cm. Serigrafia em cada manga 8 x 8 cm. Costas com serigrafia escrita "Saudade do Iguaçu" 4 x 28 cm. Cores e arte da serigrafia de acordo com escolha da secretaria solicitante após ordem de compra. CORES: "Diversas" a definir com secretária solicitante, através da requisição de compra. TAMANHOS: TAMANHOS: PP, P, M, G, GG, EG. | UN | 59,30 |
| 2 | 1 | 22 | "Calça tática em tecido rip stop profissional, na cor preta, composição de 67 % poliéster e 33% algodão. Tamanhos:(à ESCOLHER, empresa deverá fornecer quadros de tamanhos para amostra) | UN | 82,15 |



Município de Saudade do Iguaçu

ESTADO DO PARANÁ

CNPJ 95.585.477/0001-92

Telefax: (46) 3246-1166 - www.saudadedoiguacu.pr.gov.br / E-mail: prefeitura@saudadedoiguacu.pr.gov.br
Rua Frei Vito Berscheid, 708 - 85.568-000 - Saudade do Iguaçu - Paraná

| | | | | | |
|---|---|----|---|----|--------|
| | | | com ½ cós, zíper e ½ elástico com passante Dois bolsos superiores frontais, dois superiores traseiros, dois bolsos laterais, cintura com elástico na parte traseira e fechamento frontal em botão." | | |
| 2 | 2 | 22 | "Gandola em tecido rip stop profissional, na cor preta, composição de 67 % poliéster e 33% algodão, logo BRASÃO LADO ESQUERDO 8x8 e nas costas em serigrafia Vigilante Municipal.o/Mosquetão). " | UN | 134,00 |
| 2 | 3 | 20 | Boné confeccionado em tecido 67% algodão e 33 % poliéster com 5 gomos, aba de 30 cm, com regulador do diâmetro de crânio em plástico, montado em gomo com botão encapado na junção superior com dois ilhões de pressão na parte anterior da aba, com brasão do Município de Saudade do Iguaçu (anexo XI) em serigrafia na parte frontal medindo 3 cmX6cm com descrição abaixo do brasão, "GOVERNO MUNICIPAL" em tamanho proporcional ao brasão. | UN | 50,30 |
| 2 | 4 | 20 | "Jaqueta em nylon emborrachado na cor preta, fechamento frontal em zíper, cintura e punho com barra em elástico, com 2 bolsos externos e 1 interno, com forração em nylon revestido de poliéster, com parte externa em poliamida, com lapela nos ombros. Brasão do Município na parte da frente do lado esquerdo e logo abaixo GOVERNO MUNICIPAL e acima VIGILANTE, nas costas impresso VIGILANTE MUNICIPAL em letras refletivas na cor branca com altura de 6cm. (fornecer amostra para prova de tamanhos)." | UN | 204,70 |
| 2 | 5 | 50 | GANDOLA TÁTICA C/ REFLETIVOS . COR AZUL MARINHO. Gandola profissional padrão Couro Art Brasil confeccionado em RIPSTOP : Bordado (LOGO) na frente lado esquerdo MOTORISTA/SOCORRISTA e ENFERMEIRO/SOCORRISTA, BRASÃO DO MUNICIPIO lado direito no braço e nas costas escrita MOTORISTA/SOCORRISTA e ENFERMEIRO/SOCORRISTA Com mangas removíveis em zíper, refletivo de 5 cm nas costas, frente, e mangas, 3 bolsos com tampa de velcro, fechamento frontal com zíper, totalmente reforçada com | HR | 200,70 |



Município de Saudade do Iguaçu

ESTADO DO PARANÁ

CNPJ 95.585.477/0001-92

Telefax: (46) 3246-1166 - www.saudadedoiguacu.pr.gov.br / E-mail: prefeitura@saudadedoiguacu.pr.gov.br
Rua Frei Vito Berscheid, 708 - 85.568-000 - Saudade do Iguaçu - Paraná

| | | | | | |
|---|---|-----|---|----|--------|
| | | | travetes, faixa refletiva (fotoluminescente). Aplicação da faixa refletiva nas mangas e tórax, frente e costas na cor prata/amarela dupla de 40mm. (fornecer amostra para prova de tamanhos). | | |
| 2 | 6 | 50 | Calça Tática - Características: Calça tática confeccionada em tecido resistente de padrão Couro Art Brasil confeccionado em RIPSTOP : na cor azul marinho com ½ cós, zíper e ½ elástico com passante. Dois bolsos superiores frontais, dois superiores traseiros, dois bolsos laterais, cintura com elástico na parte traseira e fechamento frontal em botão, faixa refletiva (fotoluminescente) simples de 40mm na cor prata/amarela na parte inferior da perna abaixo do joelho. (fornecer amostra para prova de tamanhos). | UN | 212,30 |
| 2 | 7 | 100 | Camiseta gola polo, tecido pique p.v: (com detalhe na gola e na manga) com três botões, personalização do lado esquerdo (logo do Município bordado 8 x 8), lado direito nome bordado e nas costas escrita (serigrafia escolha de cada secretaria) "diversas cores". | UN | 55,20 |
| 2 | 8 | 100 | "JAQUETA NYLON AUSTRÁLIA, FORRADA COM MATELASSÊ, COM PUNHO E BARRA DE RIBANA: cor preta, fechamento frontal em zíper, cintura e punho com barra em elástico, com 2 bolsos externos. Bordado Brasão do Município na parte da frente do lado esquerdo e, nas costas escrito serigrafia nome da secretaria solicitante em letras na cor branca com altura de 6cm. (fornecer amostra para prova de tamanhos). | UN | 187,00 |
| 2 | 9 | 100 | Camisa manga longa Características: camiseta manga longa "várias cores", lisa, tecido Piquet inglês 53% algodão - 47% poliéster, Gramatura: 165 g/m ² a 185 g/ m ² com fechamento elástico tipo Ribana na região dos punhos e gola polos três botões, personalização do lado esquerdo (logo do Município bordado) e nas costas (serigrafia, escolher conforme a secretaria solicitante). Tamanhos PP, P, M, G e GG e EG." | UN | 58,20 |
| 3 | 1 | 500 | Campo Cirúrgico Com Fenestra Brim 100% Algodão, tamanho 45x45 cm, fenestra | UN | 20,20 |



Município de Saudade do Iguaçu

ESTADO DO PARANÁ

CNPJ 95.585.477/0001-92

Telefax: (46) 3246-1166 - www.saudadedoiguacu.pr.gov.br / E-mail: prefeitura@saudadedoiguacu.pr.gov.br

Rua Frei Vito Berscheid, 708 - 85.568-000

Saudade do Iguaçu

Paraná

| | | | | | |
|---|---|----|---|----|--------|
| | | | interna 4cmx 12cm retangular, "diversas cores". | | |
| 3 | 2 | 20 | Lençol com elástico, com Fronha para cama de solteiro hospitalar, várias cores "lisa" TAMANHO: 1,45m x 2,45m, composição algodão - percal 180 fios. | UN | 96,70 |
| 3 | 3 | 20 | Lençol para maca de ambulância, tecido de algodão 150 fios. | UN | 46,70 |
| 4 | 1 | 20 | "MOCHILA - Confeccionada em poliéster 900 ou poliam290, medindo:42cmx30cmx15cm., com duas alças de costas acolchoadas, dois compartimentos principais, sendo um de zíper nº8, e o segundo compartimento auxiliar tendo a opção de aumentar e diminuir o tamanho da mochila. Um bolso frontal com duas repartições e fechamento em zíper nº8. Porta garrafas nas laterais em tela. Tipo de personalização para este produto: bordado, serigrafia. Medida: C33cm x A40cm x P22cm. Material: Poliéster 600 Poliéster 900 Lona Parafinada." | UN | 174,30 |

Disposições Complementares sobre as Propostas:

01 – Apresentar somente cotações de materiais que atendam as especificações técnicas mínimas indicadas no Anexo I, sob pena de desclassificação.

02 – Não serão aceitas várias cotações (opções) para o mesmo item. Caso as propostas venham acompanhadas de opções, o Pregoeiro, juntamente com a Administração Municipal analisará e julgará somente as cotações de menor preço, desconsiderando as demais, independentemente de atendimento ou não das especificações técnicas estabelecidas no Anexo I.

03 – Apresentar **MARCA** nos itens cotados sob pena de desclassificação.

04 - Os objetos, deverão ser entregues conforme solicitação e cronograma das Secretarias, no almoxarifado da prefeitura no prazo de até 30 (trinta) dias após o recebimento da respectiva ordem de compra, ordem de fornecimento ou outro instrumento equivalente.

05 - Todos os objetos entregues serão recebidos e conferidos pelo Depto de Compras e vistado pelo responsável. Os materiais que apresentarem problemas e/ou defeitos serão rejeitados, obrigando-se o fornecedor a substituí-los, sem prejuízo para Administração Municipal. Apurada, em qualquer tempo, divergência entre as especificações pré-fixadas e o fornecimento efetuado, serão aplicados à CONTRATADA sanções previstas neste edital e na legislação vigente.

06 – Os produtos deverão ser de boa qualidade e estar embalados, etiquetados com o tamanho correspondente a cada peça, acondicionados em embalagens que mantenha suas características.

07- Os objetos deverão estar de acordo com as normas vigentes.



Município de Saudade do Iguaçu

ESTADO DO PARANÁ

CNPJ 95.585.477/0001-92

Telefax: (46) 3246-1166 - www.saudadedoiguacu.pr.gov.br / E-mail: prefeitura@saudadedoiguacu.pr.gov.br
Rua Frei Vito Berscheid, 708 - 85.568-000 - Saudade do Iguaçu - Paraná

MUNICIPIO DE SAUDADE DO IGUAÇU – PR. PREGÃO PRESENCIAL N.º 017/2022

ANEXO II

MODELO DE CARTA DE CREDENCIAMENTO

(documento optativo)

PROPONENTE:.....

ENDEREÇO.....

CNPJ:..... FONE/FAX:(0xx.....)

Credenciamos o(a) Sr.(a)....., portador(a) da cédula de identidade sob nº.....e CPF/MF sob nº....., a participar do procedimento licitatório, sob a modalidade de PREGÃO PRESENCIAL – Edital nº 017/2022, instaurado pela Prefeitura Municipal de Saudade do Iguaçu, na qualidade de representante legal da empresa, com poderes para representar a empresa, elaborar a proposta, oferecer lances, assinar atas, interpor de recurso e praticar todos os demais atos que se fizerem necessários.

Por ser a expressão da verdade, firmamos a presente.

.....de.....de 20...

Nome:

RG/CPF

Cargo:

OBS.: A Declaração deverá ser firmada em papel timbrado da empresa proponente, com firma reconhecida ou nos termos do item 9.3 do Edital.



Município de Saudade do Iguaçu

ESTADO DO PARANÁ

CNPJ 95.585.477/0001-92

Telefax: (46) 3246-1166 - www.saudadedoiguacu.pr.gov.br / E-mail: prefeitura@saudadedoiguacu.pr.gov.br
Rua Frei Vito Berscheid, 708 - 85.568-000 - Saudade do Iguaçu - Paraná

MUNICIPIO DE SAUDADE DO IGUAÇU – PR. PREGÃO PRESENCIAL N.º 017/2022

ANEXO III

MODELO DE DECLARAÇÃO DE IDONEIDADE

(documento obrigatório)

PROPONENTE:.....

ENDEREÇO:.....

CNPJ:.....

FONE/FAX:(0xx.....)

Declaramos para os fins de direito, na qualidade de proponente do procedimento licitatório, sob a modalidade de PREGÃO PRESENCIAL – Edital nº 017/2022, instaurado pela Prefeitura Municipal de Saudade do Iguaçu, que não fomos declarados inidôneos para licitar ou contratar com o Poder Público, em qualquer de suas esferas.

Por ser a expressão da verdade, firmamos a presente.

.....,.....de.....de 20...

Nome:

RG/CPF:

Cargo:



Município de Saudade do Iguaçu

ESTADO DO PARANÁ

CNPJ 95.585.477/0001-92

Telefax: (46) 3246-1166 - www.saudadedoiguacu.pr.gov.br / E-mail: prefeitura@saudadedoiguacu.pr.gov.br
Rua Frei Vito Berscheid, 708 - 85.568-000 - Saudade do Iguaçu - Paraná

MUNICIPIO DE SAUDADE DO IGUAÇU – PR.

PREGÃO PRESENCIAL N.º 017/2022

ANEXO IV

MODELO DE DECLARAÇÃO DE CUMPRIMENTO DOS REQUISITOS DE HABILITAÇÃO

(documento obrigatório)

PROPONENTE:.....
ENDEREÇO.....
CNPJ:..... FONE/FAX:(0xx.....)

O representante legal da Empresa....., na qualidade de Proponente do procedimento licitatório sob a modalidade de PREGÃO PRESENCIAL – Edital nº 017/2022, instaurado pela Prefeitura Municipal de Saudade do Iguaçu, declara para os fins de direitos que a referida empresa cumpre plenamente os requisitos de habilitação exigidos no respectivo edital de licitação.

Por ser a expressão da verdade, firmamos a presente.

.....de.....de 20..

Nome:
RG/CPF
Cargo:



Município de Saudade do Iguaçu

ESTADO DO PARANÁ

CNPJ 95.585.477/0001-92

Telefax: (46) 3246-1166 - www.saudadedoiguacu.pr.gov.br / E-mail: prefeitura@saudadedoiguacu.pr.gov.br
Rua Frei Vito Berscheid, 708 - 85.568-000 - Saudade do Iguaçu - Paraná

MUNICIPIO DE SAUDADE DO IGUAÇU – PR.

PREGÃO PRESENCIAL N.º 017/2022

ANEXO V

MODELO DE DECLARAÇÃO DE OBSERVÂNCIA AO DISPOSTO NO INCISO XXXIII DO ARTIGO 7º DA CONSTITUIÇÃO FEDERAL

(documento obrigatório)

PROPONENTE:.....
ENDEREÇO.....
CNPJ:..... FONE/FAX:(0xx.....)

A proponente abaixo assinada, participante da licitação modalidade de PREGÃO PRESENCIAL – Edital nº 017/2022, por seu representante credenciado, declara, na forma e sob as penas impostas pela Lei n.º 8.666/93, de 21 de junho de 1993 e demais legislação pertinente, que, nos termos do § 6º do artigo 27 da Lei nº 6.544, de 22 de novembro de 1989, encontra-se em situação regular perante o Ministério do Trabalho, no que se refere à observância do disposto no inciso XXXIII do artigo 7º da Constituição Federal.

Por ser a expressão da verdade, firmamos a presente.

.....,.....de.....de 20...

Nome:
RG/CPF
Cargo:



Município de Saudade do Iguaçu

ESTADO DO PARANÁ

CNPJ 95.585.477/0001-92

Telefax: (46) 3246-1166 - www.saudadedoiguacu.pr.gov.br / E-mail: prefeitura@saudadedoiguacu.pr.gov.br
Rua Frei Vito Berscheid, 708 - 85.568-000 - Saudade do Iguaçu - Paraná

MUNICIPIO DE SAUDADE DO IGUAÇU – PR.

PREGÃO PRESENCIAL N.º 017/2022

DOCUMENTO PERTINENTE Á PREFEITURA MUNICIPAL DE SAUDADE DO IGUAÇU

ANEXO VI

MINUTA DE ORDEM DE FORNECIMENTO REQUISIÇÃO DE COMPRAS/SERVIÇOS Nº

Solicitante: Nome do Secretário

Ata: ... Ano: Modalidade: Ano: Licitação: Homologação: dd/mm/aaaa

Fornecedor: CPF/CNPJ: Endereço: Bairro: Nº: CEP:

Cidade: UF:

Objeto:.....

| Lote | Item | Quantidade | Unidade | Descrição do Produto | Marca | P.Unitario | Total |
|-------|-------|------------|---------|----------------------|-------|------------|-------|
| | | | | | | | |

Departamento:

Local da entrega:

Prazo de entrega:.....

Finalidade:.....

Secretário Municipal

Previsão orçamentária

Recebido:___/___/___

Órgão: Secretaria Municipal de

Unidade: Gabinete do Secretário.....

Programa:

Projeto/Atividade:

Despesa:

Fonte Recursos:

Empresa

Gilvane Hoffmann

Contador

Saudade do Iguaçu – Paraná, dd/mm/aaaa.

RECEBIDO EM: ___/___/___



Município de Saudade do Iguaçu

ESTADO DO PARANÁ

CNPJ 95.585.477/0001-92

Telefax: (46) 3246-1166 - www.saudadedoiguacu.pr.gov.br / E-mail: prefeitura@saudadedoiguacu.pr.gov.br
Rua Frei Vito Berscheid, 708 - 85.568-000 - Saudade do Iguaçu - Paraná

MUNICIPIO DE SAUDADE DO IGUAÇU – PR. PREGÃO PRESENCIAL N.º 017/2022

ANEXO VII
modelo

DECLARAÇÃO DE ENQUADRAMENTO COMO MEI, ME ou EPP DA LEI COMPLEMENTAR 123/2006.

Declaramos para fins de participação no processo Licitatório PREGÃO PRESENCIAL N.º 017/2022, que me enquadro nos limites estabelecidos pelo art. 3º como:

MEI, tendo receita bruta anual igual ou inferior a R\$ 81.000,00;

Microempresa, tendo receita bruta anual superior a R\$ 81.000,00 e igual ou inferior a R\$ 360.000,00;

Empresa de Pequeno Porte, tendo receita bruta anual superior a R\$ 360.000,00 e igual ou inferior a R\$ 4.800.000,00.

Pôr ser a expressão da verdade, firmamos a presente.

Saudade do Iguaçu,de de 20...



Município de Saudade do Iguaçu

ESTADO DO PARANÁ

CNPJ 95.585.477/0001-92

Telefax: (46) 3246-1166 - www.saudadedoiguacu.pr.gov.br / E-mail: prefeitura@saudadedoiguacu.pr.gov.br
Rua Frei Vito Berscheid, 708 - 85.568-000 - Saudade do Iguaçu - Paraná

MUNICIPIO DE SAUDADE DO IGUAÇU – PR.
PREGÃO PRESENCIAL N.º 017/2022
ANEXO VIII
MINUTA DA ATA DE REGISTRO DE PREÇOS

ATA DE REGISTRO DE PREÇOS Nº

ID Nº
PROCESSO Nº

PREGÃO PRESENCIAL Nº 017/2022- VALIDADE: 12 (doze) meses.

O MUNICIPIO DE SAUDADE DO IGUAÇU através da PREFEITURA MUNICIPAL DE SAUDADE DO IGUAÇU, inscrita no CNPJ sob o n.º 95.585.477/0001-92, situada na Rua Frei Vito Berscheid, nº 708, Cidade de Saudade do Iguaçu, Estado do Paraná, representado por seu Prefeito Municipal Sr. DARLEI TRENTO, portador da Carteira de Identidade nº XXXX e do CPF/MF nº XXXX, no uso de suas atribuições legais e nos termos do Decreto Municipal nº 034/2020 e do art. 15 da Lei Federal 8.666/93, observadas, ainda, as demais normas legais aplicáveis, de acordo com o resultado da classificação das propostas apresentadas no PREGÃO PRESENCIAL PARA REGISTRO DE PREÇOS Nº 017/2022, homologada em de de, **RESOLVE** registrar os preços das empresas relacionadas no item 4, de acordo com a classificação por elas alcançadas, por item, observadas as condições do Edital que integra este instrumento de registro e aquelas enunciadas nas cláusulas que se seguem.

1. DO OBJETO

1.1. A presente Ata tem por objeto o REGISTRO DE PREÇOS para aquisição futura de uniformes profissionais, vestimentas, material de cama (lençol, campo cirúrgico e mochilas) para atender as necessidades das Secretarias Municipais, conforme anexo I demais especificações, condições, valores e estimativas de consumo constantes nos termos do edital e seus anexos, e para fornecimento de acordo com as necessidades da Administração Municipal, que passa fazer parte, para todos os efeitos, desta Ata.

2. DA VALIDADE DO REGISTRO DE PREÇOS

2.1. O registro de preços formalizado na presente Ata terá validade de 12 (doze) meses, contados a partir da data de sua publicação.

3. DO GERENCIAMENTO DA ATA DE REGISTRO DE PREÇOS

3.1. O Órgão Gerenciador da ata de registro de preços será a Prefeitura Municipal de Saudade do Iguaçu, que exercerá suas atribuições por intermédio da Comissão de Licitação e Cadastro.

4 DOS PREÇOS REGISTRADOS

4.1. Os preços, as empresas, as quantidades e as especificações dos objetos registrados na presente Ata encontram-se indicados nos quadros abaixo, observando-se a ordem de classificação obtida no certame licitatório:



Município de Saudade do Iguaçu

ESTADO DO PARANÁ

CNPJ 95.585.477/0001-92

Telefax: (46) 3246-1166 - www.saudadedoiguacu.pr.gov.br / E-mail: prefeitura@saudadedoiguacu.pr.gov.br
Rua Frei Vito Berscheid, 708 - 85.568-000 - Saudade do Iguaçu - Paraná

EMPRESA: CNPJ Nº
situada a, nº, município de, Bairro: CEP: Estado:.....
Telefone:.....e-mail:.....

| ITEM | QUANT | UNID | DESCRIÇÃO DO OBJETO | MARCA | V. UNIT R\$ |
|------|-------|------|---------------------|-------|-------------|
| | | | | | |
| | | | | | |

5. DA ORDEM DE COMPRAS

5.1. A critério da Prefeitura Municipal de Saudade do Iguaçu, obedecida à ordem de classificação, o(s) licitante(s) vencedor(s), cujo(s) preço(s) tenha(m) sido registrado(s) na Ata de Registro de Preços, será(ão) convocado(s) para retirar a Ordem de Compra, no prazo de 05 (cinco) dias úteis, a contar da data do recebimento da convocação, estando as obrigações assumidas vinculadas à proposta, aos lances, ao edital e à respectiva Ata.

5.2 – Prazo de entrega: os produtos deverão ser entregues conforme solicitação, no almoxarifado da Prefeitura Municipal no prazo de até 30 (tinta) dias após o recebimento da respectiva autorização da compra ou outro instrumento equivalente, independentemente de ausência ou especificação de forma diversa na proposta, com carimbo e assinatura da Comissão Especial de Recebimento, Secretário responsável.

5.2. O Sistema de Registro de Preços não obriga a compra, nem mesmo nas quantidades indicadas no (Termo de Referência) do Edital de Pregão nº 017/2022, podendo a Administração promover a aquisição em unidades de acordo com suas necessidades.

5.3- A Prefeitura Municipal de Saudade do Iguaçu não está obrigado, durante o prazo de validade do registro de preços decorrente deste certame, a firmar as contratações que dele poderão advir, podendo realizar licitações específicas para a aquisição pretendida, ficando assegurado ao beneficiário do registro a preferência de fornecimento em igualdade de condições.

5.4. O direito de preferência de que trata o sub-item anterior poderá ser exercido pelo beneficiário do registro quando a Prefeitura Municipal, após realizada a licitação específica, constatar que o preço obtido é igual ou maior que o registrado ou, após negociação, aquiescer o detentor da ata em baixar o preço registrado, igualando ou tornando-o menor que o obtido em referida licitação.

5.5. Os preços ofertados e registrados poderão ser revistos nos termos do artigo 11 do Decreto Municipal nº 034/2020 – de 03 de março de 2020.

5.6. A presente Ata poderá ser utilizada por qualquer órgão ou entidade da Administração Pública Municipal que não tenha participado do certame licitatório, mediante prévia consulta ao Departamento de Administração – Setor de Licitações, observadas, ainda, as demais regras impostas na legislação que rege a matéria.



Município de Saudade do Iguaçu

ESTADO DO PARANÁ

CNPJ 95.585.477/0001-92

Telefax: (46) 3246-1166 - www.saudadedoiguacu.pr.gov.br / E-mail: prefeitura@saudadedoiguacu.pr.gov.br
Rua Frei Vito Berscheid, 708 - 85.568-000 - Saudade do Iguaçu - Paraná

6. DO PAGAMENTO

6.1 – O pagamento será feito da seguinte forma: Os pagamentos serão efetuados em Até 30 (trinta) dias úteis após entrega, depósito em conta específica da empresa (sugestão Banco do Brasil), desde que o mesmo esteja de acordo com o solicitado pela Administração, e acompanhado da respectiva nota fiscal.

6.2 - A contratada ficará obrigada a repassar para a contratante, na proporção correspondente, eventuais reduções de preços, decorrentes de mudança de alíquotas de impostos incidentes sobre o fornecimento do objeto, em função de alterações na legislação pertinente.

6.3 - Os pagamentos decorrentes do fornecimento do objeto da presente licitação ocorrerão por conta dos recursos da dotação orçamentária a ser indicada no momento da contratação ou do pedido de fornecimento, relativos ao exercício.

6.4 - A entrega do objeto relativo à presente licitação dar-se-á sob a forma de fornecimento parcelado, sendo que somente serão pagos os valores relativos ao fornecimento dos produtos efetivamente entregues, conforme necessidade da Administração Municipal, sendo que este não estará obrigado a adquirir a quantidade total dos produtos dispostos nos itens constantes do **Anexo I**.

6.5 - Os pagamentos serão realizados mediante apresentação das negativas de Certidão Conjunta PGFN/RFB e FGTS válidas.

6.6 – Caso a empresa esteja em débito ou apresente alguma irregularidade referente ao FGTS ou Certidão Conjunta PGFN/RFB , os respectivos empenhos referentes às Ordens de Compra, Ordens de Fornecimento ou outros instrumentos equivalentes em nome do licitante, não poderão ser liberados, e de conseqüência estes não terão validade nem eficácia.

6.7 – Para possibilitar a liberação dos empenhos, a empresa será comunicada pela Prefeitura Municipal de Saudade do Iguaçu, para que no prazo máximo de 05 (cinco) dias úteis, proceda a regularização de suas pendências junto aos referidos Órgãos.

6.8 – Decorrido o prazo de 05 (cinco) dias úteis, e verificado pela Administração a continuidade da pendência, a empresa decairá do direito à contratação com a Prefeitura.

6.9 - A Administração Municipal, poderá, quando o convocado não regularizar suas pendências conforme previsto no item **16.6**, convocar os proponentes remanescentes, na ordem de classificação, para fazê-lo em igual prazo e **nas mesmas condições propostas pelo primeiro classificado**, inclusive quanto aos preços atualizados, de conformidade com o presente edital, ou revogar a licitação, independentemente da cominação prevista no art. 81 da Lei nº 8.666/93.

6.10 - O prazo de que trata o item **16.6** poderá ser revisto nas hipóteses e forma a que alude o art. 57, §§ 1º e 2º, da Lei nº 8.666/93.

7. DAS OBRIGAÇÕES DO ÓRGÃO GERENCIADOR



Município de Saudade do Iguaçu

ESTADO DO PARANÁ

CNPJ 95.585.477/0001-92

Telefax: (46) 3246-1166 - www.saudadedoiguacu.pr.gov.br / E-mail: prefeitura@saudadedoiguacu.pr.gov.br
Rua Frei Vito Berscheid, 708 - 85.568-000 - Saudade do Iguaçu - Paraná

- 7.1. Gerenciar a presente Ata, indicando, sempre que solicitado, o nome do detentor da ata, o preço, e as especificações dos materiais registrados, observada a ordem de classificação indicada na licitação.
- 7.2. Observar para que, durante a vigência da presente ata, sejam mantidas todas as condições de habilitação e qualificação exigidas na licitação, bem assim, a compatibilidade com as obrigações assumidas.
- 7.3. Conduzir eventuais procedimentos administrativos de renegociação de preços registrados, para fins de adequação às novas condições de mercado, e de aplicação de penalidades.
- 7.4. Acompanhar a evolução dos preços de mercado, com a finalidade de verificar sua compatibilidade com aqueles registrados na ata;
- 7.5. Acompanhar e fiscalizar o cumprimento das condições ajustadas na presente Ata.
- 7.6. Consultar o detentor da ata registrado (observada a ordem de classificação) quanto ao interesse em fornecer o material a outro(s) órgão da Administração Pública que externe(m) a intenção de utilizar a presente Ata, conforme item 4.6.

8. DAS OBRIGAÇÕES DO DETENTOR DA ATA

- 8.1. Fornecer o OBJETO obedecendo rigorosamente ao disposto no anexo I (Termo de Referência) do edital do Pregão Presencial n.º 017/2022, no almoxarifado da Prefeitura Municipal no prazo de até 30 (tinta) dias após o recebimento da respectiva autorização da compra ou outro instrumento equivalente.
- 8.2. Providenciar a imediata correção de deficiências, falhas ou irregularidades constatadas pelo ÓRGÃO GERENCIADOR referente às condições firmadas na presente Ata.
- 8.3. Viabilizar o atendimento das condições firmadas a partir da data da publicação da presente Ata.
- 8.4. Manter, durante o prazo de vigência da presente Ata, todas as condições de habilitação exigidas no Edital de Pregão n.º 017/2022.
- 8.5. Informar, no prazo máximo de 05 (cinco) dias úteis, contados do recebimento da notificação, quanto à aceitação ou não do fornecimento de material a outro órgão da Administração Pública (não participante) que venha a manifestar o interesse de utilizar a presente Ata, conforme item 4.6.

9 - DAS PENALIDADES

- 9.1. Ficará impedida de licitar e contratar com o a Administração Pública, pelo prazo de até 5 (cinco) anos, se for o caso, sem prejuízos das multas previstas neste Edital e das demais cominações referidas no Capítulo IV da Lei nº 8.666/93, no que couber, garantido o direito prévio da ampla defesa, o detentor da ata que:
 - a)-deixar de entregar a documentação exigida no Edital.
 - b)-no prazo determinado, não retirar a Nota de Empenho;
 - c)-apresentar documento falso ou fizer declaração falsa;



Município de Saudade do Iguaçu

ESTADO DO PARANÁ

CNPJ 95.585.477/0001-92

Telefax: (46) 3246-1166 - www.saudadedoiguacu.pr.gov.br / E-mail: prefeitura@saudadedoiguacu.pr.gov.br
Rua Frei Vito Berscheid, 708 - 85.568-000 - Saudade do Iguaçu - Paraná

d)-ensejar o retardamento da execução do objeto deste Pregão;

e)-não manter a proposta, injustificadamente;

f)-falhar ou fraudar na execução do contrato;

g)-comportar-se de modo inidôneo;

h)-cometer fraude fiscal.

9.2. Pela inexecução total ou parcial do objeto deste Pregão, a Administração, poderá, garantida a defesa prévia, aplicar ao detentor da ata as seguintes sanções:

a)- advertência;

b)- multa moratória de 0,50 % (cinquenta centésimos percentuais), sobre o valor da Ata de Registro de Preços, por dia de atraso;

c)- multa compensatória de 10% (dez por cento) sobre o valor global do respectivo lote.

9.2.1. O atraso injustificado na execução do contrato, por período superior a 30 (trinta) dias, poderá ensejar a rescisão do contrato.

9.3. As multas aplicadas serão descontadas dos créditos da contratada ou, na impossibilidade, recolhida no prazo de até 15 (quinze) dias, da data da comunicação oficial e, caso não cumprida, serão cobradas judicialmente.

9.4. Compete ao Diretor do Departamento de Finanças a aplicação das penalidades previstas nos itens 9.1 e 9.2, alíneas “b” e “c”, e ao Diretor do Departamento de Administração, a penalidade de advertência, prevista no item 9.2, alínea “a”, facultada a defesa do interessado, no prazo de 05 (cinco) dias úteis, contados da notificação.

9.5. Da aplicação das penalidades previstas nos itens 9.1 e 9.2 caberá recurso, no prazo de 05 (cinco) dias úteis, contados da notificação, que será dirigido à autoridade superior, por intermédio da que praticou o ato, a qual poderá reconsiderar a sua decisão, ou, fazê-lo subir devidamente informado.

9.6. As sanções previstas no item 8.2, alíneas “b” e “c”, poderão ser aplicadas conjuntamente com as demais penalidades previstas nesta Ata.

10. DAS ALTERAÇÕES NA ATA DE REGISTRO DE PREÇOS

10.1. A presente Ata poderá sofrer alterações, obedecidas às disposições contidas no art. 65, da Lei 8.666/93.

10.2. O gerenciador da ata de registro de preços acompanhará a evolução dos preços de mercado, com a finalidade de verificar sua compatibilidade com aqueles registrados na ata.



Município de Saudade do Iguaçu

ESTADO DO PARANÁ

CNPJ 95.585.477/0001-92

Telefax: (46) 3246-1166 - www.saudadedoiguacu.pr.gov.br / E-mail: prefeitura@saudadedoiguacu.pr.gov.br
Rua Frei Vito Berscheid, 708 - 85.568-000 - Saudade do Iguaçu - Paraná

10.2.1. Serão considerados compatíveis com os de mercado os preços registrados que forem iguais ou inferiores a média daqueles apurados pela Prefeitura Municipal de Saudade do Iguaçu, por intermédio do órgão gerenciador do registro de preços.

10.3 Quando o preço inicialmente registrado tornar-se superior ao preço médio praticado no mercado, o órgão gerenciador solicitará ao detentor da ata, por escrito, redução do preço registrado, de forma a adequá-lo aos níveis definidos nos termos do subitem anterior.

10.3.1. Caso o detentor da ata não concorde em reduzir o preço, será liberado do compromisso assumido, devendo o órgão gerenciador convocar os demais licitantes, visando igual oportunidade de negociação.

10.4 Quando o preço de mercado tornar-se superior aos preços registrados e o detentor da ata, mediante requerimento devidamente comprovado, não puder cumprir o compromisso, o órgão gerenciador poderá:

a) liberar o detentor da ata do compromisso assumido, sem aplicação da penalidade, confirmando a veracidade dos motivos e comprovantes apresentados, e se a comunicação ocorrer antes do pedido de fornecimento; e

b) convocar os demais detentores da ata visando igual oportunidade de negociação.

10.5. Não havendo êxito nas negociações de que tratam os subitens anteriores, o órgão gerenciador deverá proceder à revogação da Ata de Registro de Preços.

11 - DA FISCALIZAÇÃO

11.1 - A CONTRATANTE se reserva o direito de fiscalização dos produtos, podendo suspender o seu recebimento desde que não estejam em condições ideais para a sua utilização. O fornecimento dos objetos, julgados como mal executados deverão ser repostos pela Contratada, sem qualquer ônus pela CONTRATANTE.

11.2 - O presente contrato terá como gestor, brasileiro, maior, capaz, Secretário Municipal, inscrito no CPF/MF sob nº, residente e domiciliado na Cidade de Saudade do Iguaçu-PR CEP: 85.568-000, que será responsável pelo acompanhamento da sua execução. No período de licença especial do servidor XXXXXXXXXX CPF nº XXXXXXXXXX, o presente contrato será fiscalizado pelos gestores competentes, os quais procederão o registro das ocorrências e adotará as providências necessárias ao seu fiel cumprimento, tendo por parâmetro os resultados previstos na presente ata. Entre suas atribuições está a de apurar a ocorrência de quaisquer circunstâncias que incidam especificamente no art. 78 e 88 da Lei 8666/93 que trata das Sanções Administrativas para o caso de inadimplemento contratual e cometimento de outros atos ilícitos.

11.3 - As decisões e providências que ultrapassarem a competência destes deverão ser solicitadas a autoridade superior, em tempo hábil, para a adoção das medidas convenientes.

12. DO CANCELAMENTO DO REGISTRO

12.1. o detentor da ata, assegurados o contraditório e a ampla defesa, terá seu registro cancelado quando:



Município de Saudade do Iguaçu

ESTADO DO PARANÁ

CNPJ 95.585.477/0001-92

Telefax: (46) 3246-1166 - www.saudadedoiguacu.pr.gov.br / E-mail: prefeitura@saudadedoiguacu.pr.gov.br
Rua Frei Vito Berscheid, 708 - 85.568-000 - Saudade do Iguaçu - Paraná

- a) não cumprir as obrigações da presente Ata;
- b) não retirar a Ordem de Fornecimento ou Contrato no prazo estabelecido pela Administração sem justificativa aceitável;
- c) não aceitar reduzir seu preço registrado na hipótese de este se apresentar superior aos praticados no mercado;
- d) por razões de interesse público devidamente demonstradas e justificadas pela Administração.
- 12.2. O detentor da ata poderá solicitar o cancelamento de seu registro, na ocorrência de fato superveniente que venha comprometer a perfeita execução contratual, decorrente de caso fortuito ou força maior, devidamente comprovados.

13. DA PUBLICIDADE

13.1. O(s) preço(s), o (s) detentor(es) da ata e a (s) especificação (ões) resumida (s) do objeto e as quantidades, como também as possíveis alterações da presente Ata, serão publicadas no DOM, em conformidade com o disposto no Decreto nº 034/2020 – de 03 de março de 2020.

14. DAS DISPOSIÇÕES FINAIS

14.1. Integram a presente ata o Edital nº. 017/2022 de Pregão Presencial e as propostas, com preços e especificações.

14.2. As controvérsias decorrentes desta Ata serão dirimidas no foro da Comarca de Chopinzinho – PR, nos termos do art. 99, I, do Código de Processo Civil, c/c o art. 109, I, da Constituição Federal.

14.3. Poderá ocorrer a assinatura digital por pessoa física ou jurídica em meio eletrônico, mediante certificado digital emitido em âmbito da Infraestrutura de Chaves Públicas Brasileira (ICP–Brasil).

E por estar, assim, justo e avençado, depois de lido e achado conforme, foi o presente instrumento lavrado em duas vias de igual teor e forma e assinado pelas partes e testemunhas abaixo.

Saudade do Iguaçu – PR, de de 20....

PREFEITURA MUNICIPAL DE SAUDADE DO IGUAÇU – PR.
DARLEI TRENTO - Prefeito Municipal

EMPRESA PARTICIPANTE:
CNPJ Nº

TESTEMUNHAS:

Nome: _____ Nome: _____
CPF: _____ CPF: _____
RG: _____ RG: _____



Município de Saudade do Iguaçu

ESTADO DO PARANÁ

CNPJ 95.585.477/0001-92

Telefax: (46) 3246-1166 - www.saudadedoiguacu.pr.gov.br / E-mail: prefeitura@saudadedoiguacu.pr.gov.br
Rua Frei Vito Berscheid, 708 - 85.568-000 - Saudade do Iguaçu - Paraná

MUNICIPIO DE SAUDADE DO IGUAÇU – PR.
DEPARTAMENTO DE ADMINISTRAÇÃO
COMISSÃO PERMANENTE DE LICITAÇÃO
PREGÃO PRESENCIAL N.º 017/2022

ANEXO IX

DECRETO Nº 034/2020, DE 02 DE MARÇO DE 2020.

Institui o Sistema de Registro de Preços – SRP para a aquisição de bens e serviços no âmbito da administração pública municipal de Saudade do Iguaçu.

O PREFEITO MUNICIPAL, no uso das atribuições que lhe são conferidas pelo inciso V do art. 53, da Lei Orgânica do Município, e em conformidade com o que dispõe o art. 18 e o inciso II do art. 30 da Constituição Federal, o inciso II do *caput* e o § 3º do art. 15 e os arts. 115 e 118 da Lei nº 8.666/93,

D E C R E T A:

Art. 1º Fica instituído, no âmbito da administração pública municipal de Saudade do Iguaçu, o Sistema de Registro de Preços – SRP, a que se refere o inciso II do artigo 15 da Lei nº 8.666, de 21 de junho de 1993, para a aquisição remunerada de bens, para fornecimento de uma só vez ou parceladamente, e para a contratação de serviços pela administração pública municipal.

Parágrafo único. O Sistema de Registro de Preços reger-se-á pelo disposto na Lei Federal nº 8.666./93 e neste Decreto.

Art. 2º O Sistema de Registro de Preços destina-se à seleção da melhor proposta de preço a ser utilizado pelo Município de Saudade do Iguaçu.

Art. 3º O registro de preços será sempre precedido de ampla pesquisa de mercado.

Art. 4º A licitação para o registro de preços será realizada nas modalidades de Concorrência, Pregão Presencial e Pregão Eletrônico.

Art. 5º Caberão, exclusivamente, a Divisão de Compras, Licitação e Secretarias do Município de Saudade do Iguaçu o gerenciamento, a administração e o controle do Sistema de Registro de Preços.



Município de Saudade do Iguaçu

ESTADO DO PARANÁ

CNPJ 95.585.477/0001-92

Telefax: (46) 3246-1166 - www.saudadedoiguacu.pr.gov.br / E-mail: prefeitura@saudadedoiguacu.pr.gov.br
Rua Frei Vito Berscheid, 708 - 85.568-000 - Saudade do Iguaçu - Paraná

Art. 6º Caberá, também, ao Departamento referido no artigo anterior realizar o procedimento licitatório a que se refere o artigo 4º deste Decreto, ficando a operacionalização do Sistema de Registro de Preços a cargo da Comissão Permanente de Licitações, nomeada nos termos da Lei nº 8.666/93, ou do Pregoeiro e Equipe de Apoio constituída na forma da Lei, conforme o caso.

Art. 7º As Ordens de Compra oriundas dos preços registrados, visando à aquisição remunerada de bens para fornecimento de uma só vez ou parceladamente e para a contratação de serviços comuns pelo Município de Saudade do Iguaçu, serão emitidas pela Divisão de **Compras e Licitação** do Município de Saudade do Iguaçu.

Art. 8º A não utilização do registro de preços será admitida nas compras que se revelarem antieconômicas e quando, comprovadamente, se verificarem irregularidades que possam acarretar o cancelamento do preço registrado, além das hipóteses de poderem ser previstas exatamente as quantidades necessárias para o período.

Art. 9º Os fornecedores que tenham seus preços registrados poderão ser convocados a firmar contrato ou outro instrumento equivalente, observadas as condições do Sistema de Registro de Preços e a legislação em vigor.

§ 1º A administração municipal poderá dispensar o termo de contrato e optar por substituí-lo por outros instrumentos equivalentes, nos casos de compra para entrega imediata e integral dos bens adquiridos, dos quais não resultem obrigações futuras.

§ 2º A administração municipal poderá, também, quando convocado o primeiro classificado e este não assinar o contrato ou não aceitar outro instrumento equivalente, convocar os classificados subsequentes, na ordem de classificação, para fazê-lo em igual prazo e nas condições propostas pelo mesmo, inclusive quanto aos preços atualizados em conformidade com o edital de licitação, independentemente da cominação prevista no artigo 81 da Lei nº 8.666/93.

§ 3º Quando o primeiro classificado não assinar o contrato ou não aceitar outro instrumento equivalente, o classificado subsequente que aceitar fica obrigado a fornecer, nos termos do § 2º do artigo 64 da Lei nº 8.666/93, somente a quantidade proposta pelo classificado que se negou a firmar a contratação com a administração.

Art. 10 A administração municipal, observados os critérios e condições estabelecidos no edital de licitação, poderá contratar, concomitantemente, dois ou mais fornecedores que tenham preços registrados, na ordem de classificação e na quantidade proposta pelos classificados, nos termos do § 7º do artigo 23 da Lei nº 8.666/93.

Art. 11 A existência de preços registrados não obriga a administração a firmar as contratações que deles poderão advir, ficando-lhe facultada a utilização de outros meios, respeitada a legislação pertinente às licitações, sendo assegurado ao beneficiário do registro preferência em igualdade de condições.

Parágrafo único. Na hipótese mencionada no caput deste artigo, os preços registrados deverão ser devidamente mencionados na ata de julgamento da licitação ou no processo administrativo das aquisições promovidas por dispensa e/ou inexigibilidade de licitação.



Município de Saudade do Iguaçu

ESTADO DO PARANÁ

CNPJ 95.585.477/0001-92

Telefax: (46) 3246-1166 - www.saudadedoiguacu.pr.gov.br / E-mail: prefeitura@saudadedoiguacu.pr.gov.br
Rua Frei Vito Berscheid, 708 - 85.568-000 - Saudade do Iguaçu - Paraná

Art. 12 O prazo máximo de validade do registro de preços será de até (12) doze meses.

§ 1º É vedado efetuar acréscimos nos quantitativos fixados pela ata de registro de preços, inclusive o acréscimo de que trata o § 1º do art. 65 da Lei nº 8.666, de 1993.

§ 2º O prazo de execução dos contratos ou ordens de compra decorrentes do Sistema de Registro de Preços será definida nos instrumentos convocatórios, observado o disposto no art. 57 da Lei nº 8.666/1993.

§ 3º - O contrato decorrente do Sistema de Registro de Preços deverá ser assinado no prazo de validade da ata de registro de preços.

Art. 13 O preço registrado poderá ser cancelado, garantida a prévia defesa, nos termos do artigo 109, inciso II, da Lei nº 8.666, de 21 de junho de 1993, nas seguintes hipóteses:

I – pela administração, quando:

- a) o proponente que tenha seus preços registrados e/ou o contratado não cumprirem as exigências contidas na legislação pertinente;
- b) o proponente que tenha seus preços registrados deixar, injustificadamente, de firmar o contrato ou não aceitar outro instrumento equivalente, decorrente do registro de preços;
- c) o contratado der causa à rescisão administrativa de contrato decorrente do registro de preços, por quaisquer dos motivos elencados no artigo 78 e seus incisos da Lei nº 8.666/93;
- d) os preços registrados se apresentarem superiores aos praticados no mercado.

II – pelo proponente que tenha seus preços registrados, quando, mediante solicitação formal, comprovar estar impossibilitado de cumprir as exigências contidas no procedimento que deu origem ao registro de preços.

§ 1º A comunicação do cancelamento do preço registrado, nos casos previstos no inciso I do caput deste artigo, será feita pela Divisão de Compras e Licitação do Município de Saudade do Iguaçu, responsável pelo Sistema de Registro de Preços, por correspondência com aviso de recebimento, juntando-se comprovante no processo que deu origem ao registro de preços.

§ 2º Encontrando-se o proponente que tenha seus preços registrados e/ou o contratado em lugar ignorado, incerto ou inacessível, a comunicação será feita por publicação no órgão oficial de comunicação do Município, por duas vezes consecutivas.

§ 3º A solicitação do proponente e/ou contratado para cancelamento do preço registrado deverá ser formulada, devidamente fundamentada, mediante instrumento hábil protocolado.

§ 4º Na hipótese de não comprovação das razões da solicitação de cancelamento do preço registrado, caberá a aplicação das sanções previstas nos artigos 86 e 87 da Lei nº 8.666/93.



Município de Saudade do Iguaçu

ESTADO DO PARANÁ

CNPJ 95.585.477/0001-92

Telefax: (46) 3246-1166 - www.saudadedoiguacu.pr.gov.br / E-mail: prefeitura@saudadedoiguacu.pr.gov.br
Rua Frei Vito Berscheid, 708 - 85.568-000 - Saudade do Iguaçu - Paraná

Art. 14 Os preços registrados poderão ser revistos na forma e nas condições constantes no edital, cabendo a Divisão de Compras e Licitação do Município de Saudade do Iguaçu o controle e o acompanhamento de possíveis alterações dos preços.

Parágrafo único. Os preços registrados atualizados não poderão ser superiores aos preços praticados no mercado.

Art. 15 Os preços registrados serão publicados trimestralmente no órgão de comunicação oficial do Município, para orientação da administração.

Art. 16 Qualquer cidadão é parte legítima para impugnar preços constantes do registro de preços, em razão de incompatibilidade destes com os vigentes no mercado.

Parágrafo único. A impugnação de que trata o caput deste artigo deverá ser encaminhada, mediante protocolo, ao Chefe da Divisão de Compras e Licitação do Município de Saudade do Iguaçu, unidade administrativa responsável pelo Sistema de Registro de Preços, devendo conter a qualificação do impugnante, as razões de fato e elementos probatórios, se houverem.

Art. 17 O edital de licitação conterá as demais exigências e condições complementares às fixadas neste Decreto.

Art. 18 Aos casos omissos neste Decreto, aplicar-se-ão as demais disposições da Lei nº 8.666/93 e alterações posteriores.

Art. 19 Este Decreto entra em vigor na data de sua publicação, ficando revogado o decreto nº 009/2007 de 05 de março de 2007.

Gabinete do Prefeito Municipal de Saudade do Iguaçu, 02 de março de 2020.

MAURO CESAR CENCI
Prefeito Municipal



Município de Saudade do Iguaçu

ESTADO DO PARANÁ

CNPJ 95.585.477/0001-92

Telefax: (46) 3246-1166 - www.saudadedoiguacu.pr.gov.br / E-mail: prefeitura@saudadedoiguacu.pr.gov.br
Rua Frei Vito Berscheid, 708 - 85.568-000 - Saudade do Iguaçu - Paraná

**PREFEITURA MUNICIPAL DE SAUDADE DO IGUAÇU – PR.
DEPARTAMENTO DE ADMINISTRAÇÃO
COMISSÃO PERMANENTE DE LICITAÇÃO
PREGÃO PRESENCIAL N.º 017/2022**

ANEXO X

**MODELO DE DECLARAÇÃO DE COMPROMISSO EM COMUNICAR A OCORRÊNCIA DE FATO SUPERVENIENTE
IMPEDITIVOS À HABILITAÇÃO**

Eu, (nome completo), representante legal da empresa (razão social da proponente), interessada em participar do Processo nº. xxx/20xx - Pregão Presencial nº xx/20xx, promovido pela Prefeitura do Município de Saudade do Iguaçu, compromete-se, sob as penas da Lei Federal nº. 8.666/93 e suas alterações a comunicar a esta municipalidade a ocorrência de qualquer fato superveniente impeditivo à habilitação.

-----, ----- de ----- de 2022.

.....

Nome e assinatura do declarante

RG/CPF nº

Cargo:

(Apresentar as declarações em papel timbrado da Empresa)



Município de Saudade do Iguaçu

ESTADO DO PARANÁ

CNPJ 95.585.477/0001-92

Telefax: (46) 3246-1166 - www.saudadedoiguacu.pr.gov.br / E-mail: prefeitura@saudadedoiguacu.pr.gov.br
Rua Frei Vito Berscheid, 708 - 85.568-000 - Saudade do Iguaçu - Paraná

MUNICIPIO DE SAUDADE DO IGUAÇU ESTADO DO PARANÁ
RECIBO DE RETIRADA DE EDITAL
PREGÃO PRESENCIAL N.º 017/2022
PROCESSO N.º 040/2022

| | |
|---|----------------|
| Razão Social: | |
| CNPJ N.º : | Ins. Estadual: |
| Endereço: | |
| E-mail: | |
| Cidade: | Estado: |
| Telefone: | CEP: |
| Pessoa para contato: | |
| Recebemos, através de solicitação no email: licitacoespmi@yahoo.com.br neste data, cópia do instrumento convocatório da licitação acima identificada. <u>Para recebimento do kit proposta, para fins de preenchimento da proposta digital, as empresas interessadas devem preencher os campos solicitados abaixo relacionados de acordo com o contrato social, para cadastro no sistema com finalidade de gerar o kit proposta.</u> | |
| REPRESENTANTE LEGAL DA EMPRESA: | |
| CPF: | |
| RG: | |
| Nº DO REGISTRO DA JUNTA COMERCIAL/CARTÓRIO DE REGISTRO: | |
| DATA DO REGISTRO: | |
| DATA DE INÍCIO DAS ATIVIDADES DA EMPRESA: | |
| PORTE DA EMPRESA: | |
| (Local), ____/____/____ | |
| _____ Assinatura e Carimbo com CNPJ da Empresa | |

Senhor Licitante,



Município de Saudade do Iguaçu

ESTADO DO PARANÁ

CNPJ 95.585.477/0001-92

Telefax: (46) 3246-1166 - www.saudadedoiguacu.pr.gov.br / E-mail: prefeitura@saudadedoiguacu.pr.gov.br
Rua Frei Vito Berscheid, 708 - 85.568-000 - Saudade do Iguaçu - Paraná

Visando a comunicação futura entre a Prefeitura Municipal de Saudade do Iguaçu e essa empresa, solicito de Vossa Senhoria preencher o recibo de entrega do edital e remeter à Divisão de Licitações por meio do Fax (046) 3246-1166 ou e-mail: licitacoespsmsi@yahoo.com.br.

A não remessa do recibo exime a Divisão de Licitações da comunicação de eventuais retificações ocorridas no instrumento convocatório, bem como de quaisquer informações adicionais.

Saudade do Iguaçu, 23 de março de 2022.

Pregoeiro

**PREFEITURA MUNICIPAL DE SAUDADE DO IGUAÇU – PR.
DEPARTAMENTO DE ADMINISTRAÇÃO
COMISSÃO PERMANENTE DE LICITAÇÃO
PREGÃO PRESENCIAL N.º 017/2022**

ANEXO XII

KIT PROPOSTA MANUAL PARA O PROPONENTE

O Kit proposta tem como objetivo registrar a proposta de preço para a licitação, o representante da empresa, bem como a geração do arquivo para importação no PRONIM-LC.

1º PASSO – INSTALAÇÃO DO KIT-PROPOSTA

- Abra o executável de nome “instalador.msi”, contido na pasta LC KIT PROPOSTA.ZIP
- Escolha a opção avançar em todas as etapas

A instalação está concluída, na área de trabalho é criado o ícone de nome **KIT PROPOSTA**.

2º PASSO – PREENCHIMENTO DA PROPOSTA

- Execute o aplicativo **KIT PROPOSTA**



Município de Saudade do Iguaçu

ESTADO DO PARANÁ

CNPJ 95.585.477/0001-92

Telefax: (46) 3246-1166 - www.saudadedoiguacu.pr.gov.br / E-mail: prefeitura@saudadedoiguacu.pr.gov.br
Rua Frei Vito Berscheid, 708 - 85.568-000 - Saudade do Iguaçu - Paraná

| | Tipo | Identificador | Ano | Finalização |
|--|----------|---------------|------|-------------|
| | Proposta | 2002 | 2011 | Reaberta |
| | Proposta | 2000 | 2011 | Incompleta |
| | Proposta | 2000 | 2011 | Recebida |
| | Proposta | 2001 | 2011 | Incompleta |

At the bottom of the interface, there are navigation buttons (back, forward, search, refresh) and a page number '1'. A button labeled 'Abrir Cotação' is also visible.

- Selecione a opção "iniciar cotação"



Município de Saudade do Iguaçu

ESTADO DO PARANÁ

CNPJ 95.585.477/0001-92

Telefax: (46) 3246-1166 - www.saudadedoiguacu.pr.gov.br / E-mail: prefeitura@saudadedoiguacu.pr.gov.br
Rua Frei Vito Berscheid, 708 - 85.568-000 - Saudade do Iguaçu - Paraná

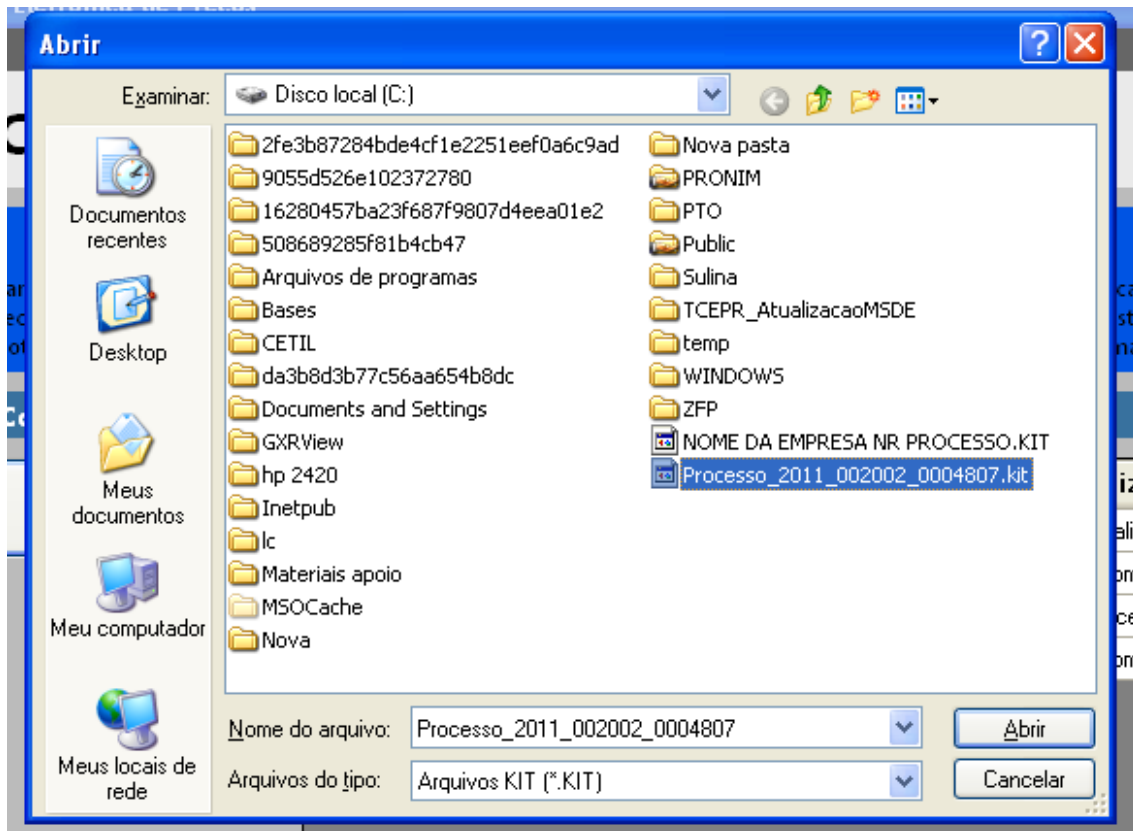

- Selecione a pasta em que está o arquivo fornecido pela Divisão de Licitações e clique e abrir.

Obs: Note que o nome do arquivo trás os dados: ano do processo e número do processo, para auxiliar na seleção quando existir mais de uma proposta na mesma pasta.

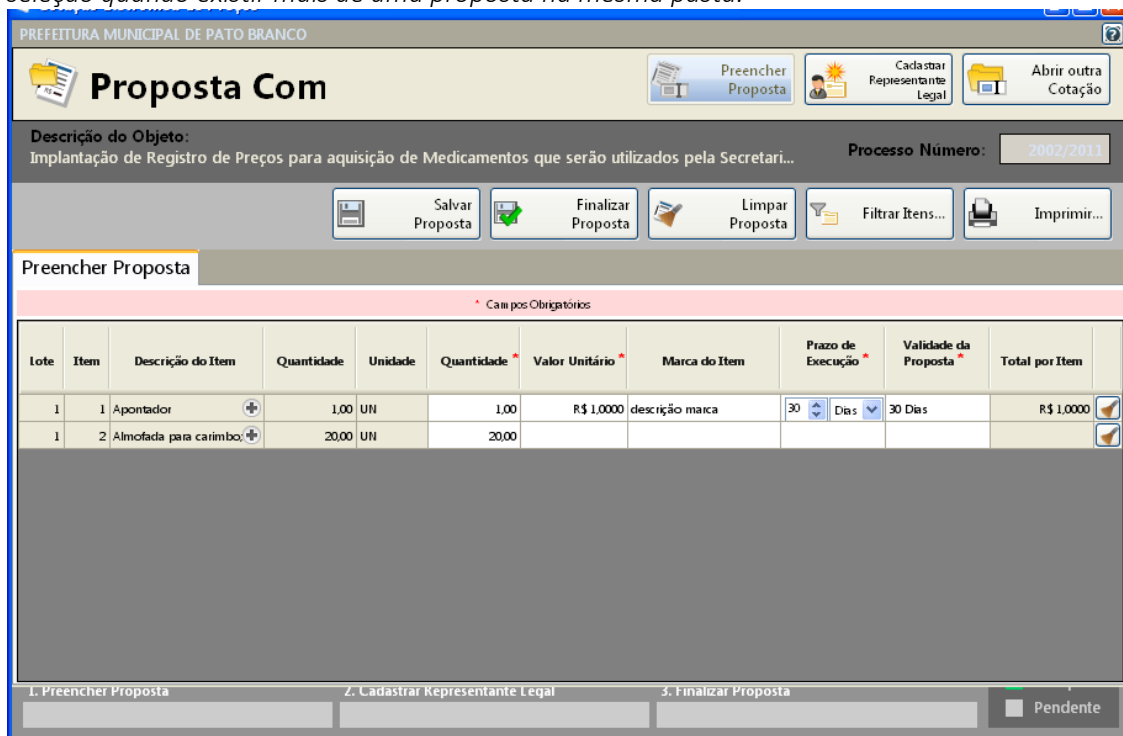

- Preencha a proposta, informando o valor unitário, a marca, o prazo de execução e validade da proposta.



Município de Saudade do Iguaçu

ESTADO DO PARANÁ

CNPJ 95.585.477/0001-92

Telefax: (46) 3246-1166 - www.saudadedoiguacu.pr.gov.br / E-mail: prefeitura@saudadedoiguacu.pr.gov.br
Rua Frei Vito Berscheid, 708 - 85.568-000 - Saudade do Iguaçu - Paraná

- Concluído o preenchimento da proposta, clique em **SALVAR PROPOSTA**

Obs: É possível salvar a proposta em preenchimento e continuar preenchendo posteriormente.

3º PASSO: CADASTRAR REPRESENTANTE LEGAL

Clique em cadastrar representante legal:

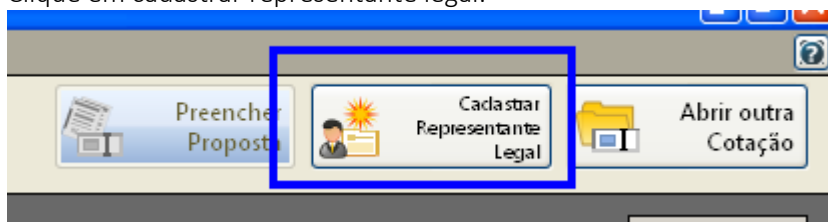

Abrirá a seguinte tela:

Proposta Com

Descrição do Objeto: Implantação de Registro de Preços para aquisição de Medicamentos que serão utilizados pela Secretari... Processo Número: 2002/2011

Cadastrar Representante Legal

* Campos Obrigatórios

Nome * :

Tipo do Documento * : Número do Documento * :

Cargo: Data da Impressão:

Salvar Cancelar

- preencha o nome do representante legal
- preencha o CPF (ou CNPJ se for o caso) do representante legal
- Informe o cargo e a data de impressão da proposta.
- clique em salvar

4º PASSO: IMPRESSÃO

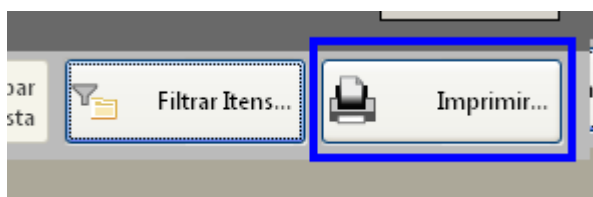

- Selecione a opção imprimir
- Verifique se os dados inseridos estão corretos



Município de Saudade do Iguaçu

ESTADO DO PARANÁ

CNPJ 95.585.477/0001-92

Telefax: (46) 3246-1166 - www.saudadedoiguacu.pr.gov.br / E-mail: prefeitura@saudadedoiguacu.pr.gov.br
Rua Frei Vito Berscheid, 708 - 85.568-000 - Saudade do Iguaçu - Paraná

5º Passo: Finalizar proposta:

Caso os dados digitados estiverem corretos, selecione a opção finalizar Proposta:

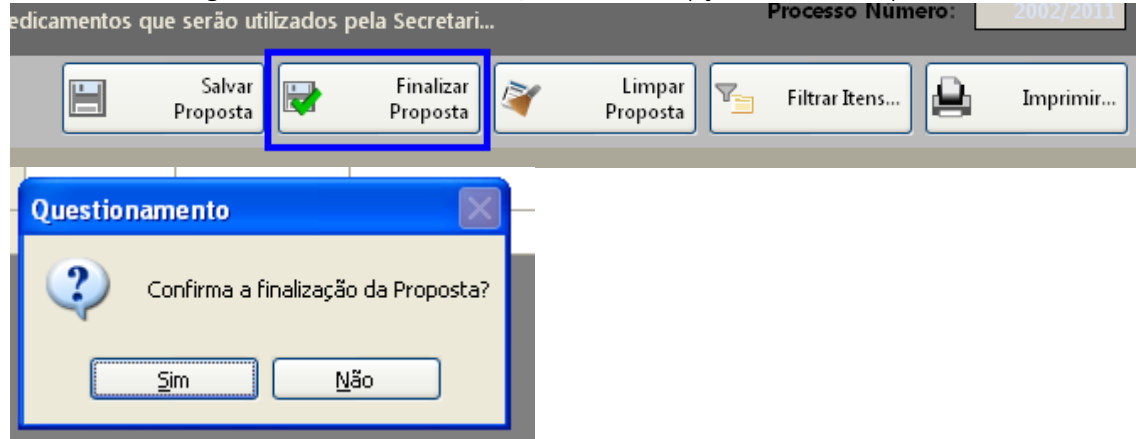

Selecione um nome para o arquivo, bem como o local de gravação do mesmo:

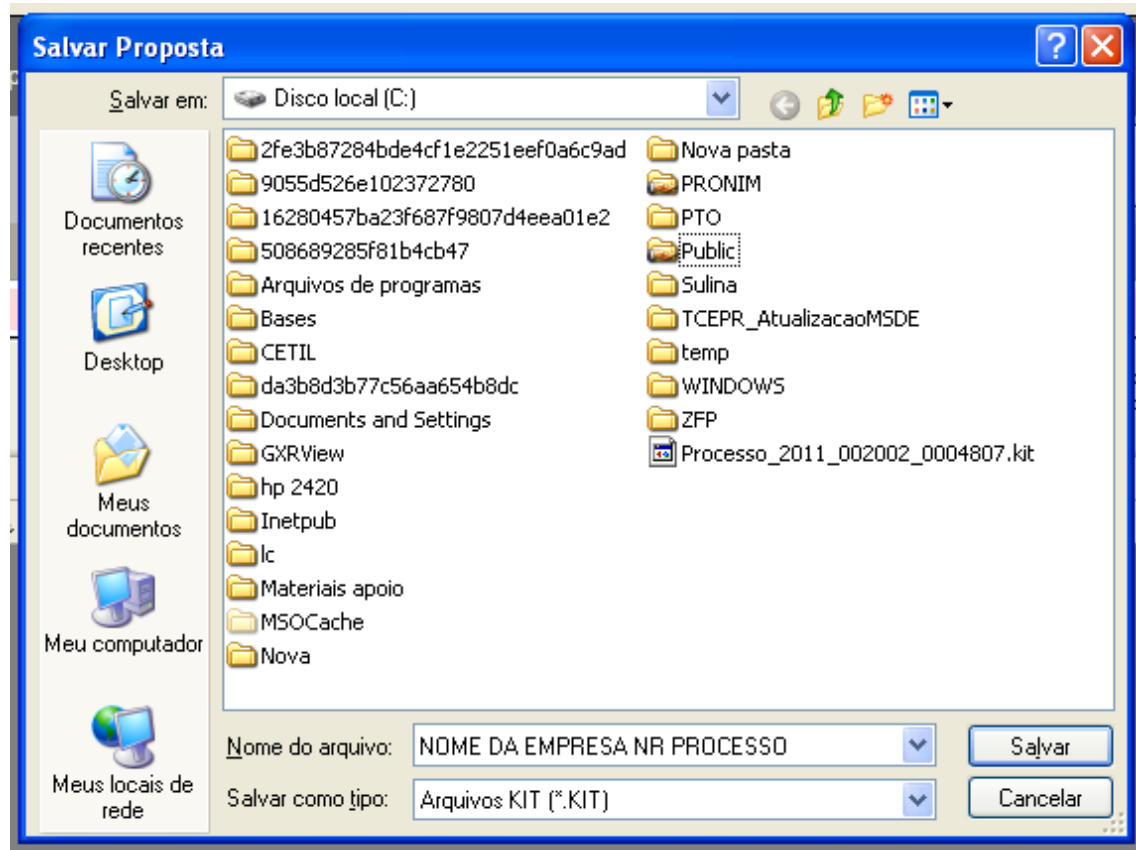

Clique em salvar.

Caso for necessário alterar valor de algum item após a proposta estar finalizada, selecione a opção **REABRIR PROPOSTA**:



Município de Saudade do Iguaçu

ESTADO DO PARANÁ

CNPJ 95.585.477/0001-92

Telefax: (46) 3246-1166 - www.saudadedoiguacu.pr.gov.br / E-mail: prefeitura@saudadedoiguacu.pr.gov.br
Rua Frei Vito Berscheid, 708 - 85.568-000 - Saudade do Iguaçu - Paraná

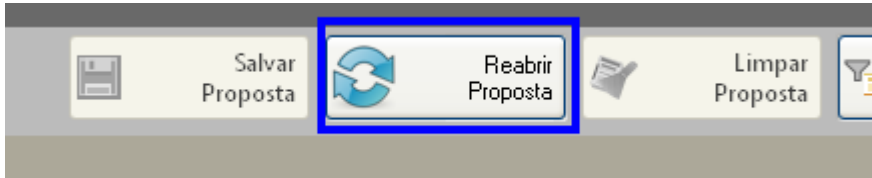

Obs: Caso for necessário reabrir a proposta, lembre-se que após alterar os dados, será necessário finalizar a proposta e imprimir novamente para que constem no relatório as alterações efetuadas.

Em seguida, grave o arquivo no CD, para ser enviado junto com a proposta física para a licitação.

5. DEMAIS FUNÇÕES:

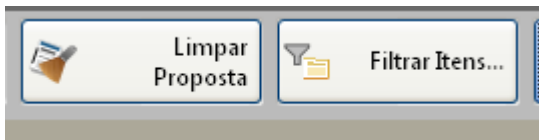

Limpar proposta: Selecione esta ação para limpar os dados já cadastrados

Filtrar itens: Selecione esta opção para selecionar o lote/item específico para cotação:

