



Município de Saudade do Iguaçu

ESTADO DO PARANÁ

CNPJ 95.585.477/0001-92

Telefax: (46) 3246-1166 - www.saudadedoiguacu.pr.gov.br / E-mail: prefeitura@saudadedoiguacu.pr.gov.br
Rua Frei Vito Berscheid, 708 - 85.568-000 - Saudade do Iguaçu - Paraná

RECIBO DE RETIRADA DE EDITAL PELA INTERNET
PREGÃO PRESENCIAL N.º 010/2022
PROCESSO N.º 022/2022

Razão Social:	
CNPJ N.º :	Ins. Estadual:
Endereço:	cep:
E-mail:	
Cidade:	Estado:
Telefone:	Porte da empresa:
Pessoa para contato:	
Recebemos, através de solicitação no e-mail: licitacoespmsi@yahoo.com.br neste data, cópia do instrumento convocatório da licitação acima identificada. PARA RECEBIMENTO DO KIT PROPOSTA, PARA FINS DE PREENCHIMENTO DA PROPOSTA DIGITAL , AS EMPRESAS INTERESSADAS DEVEM PREENCHER OS CAMPOS SOLICITADOS ABAIXO RELACIONADOS DE ACORDO COM O CONTRATO SOCIAL, PARA CADASTRO NO SISTEMA COM FINALIDADE DE GERAR O KIT PROPOSTA. REPRESENTANTE LEGAL DA EMPRESA: CPF: RG: Nº DO REGISTRO DA JUNTA COMERCIAL/CARTÓRIO DE REGISTRO: DATA DO REGISTRO: DATA DE INÍCIO DAS ATIVIDADES DA EMPRESA: Local), ____/____/_____ _____ Assinatura e Carimbo com CNPJ da Empresa	

Senhor Licitante,

Visando a comunicação futura entre a Prefeitura Municipal de Saudade do Iguaçu e essa empresa, solicito de Vossa Senhoria preencher o recibo de entrega do edital e remeter à Divisão de Licitações por meio do Fax (046) 3246-1166 ou e-mail: licitacoespmsi@yahoo.com.br.

A não remessa do recibo exime a Divisão de Licitações da comunicação de eventuais retificações ocorridas no instrumento convocatório, bem como de quaisquer informações adicionais.

Saudade do Iguaçu, 03 de março de 2022



Município de Saudade do Iguaçu

ESTADO DO PARANÁ

CNPJ 95.585.477/0001-92

Telefax: (46) 3246-1166 - www.saudadedoiguacu.pr.gov.br / E-mail: prefeitura@saudadedoiguacu.pr.gov.br
Rua Frei Vito Berscheid, 708 - 85.568-000 - Saudade do Iguaçu - Paraná

MUNICIPIO DE SAUDADE DO IGUAÇU - PR

DEPARTAMENTO DE ADMINISTRAÇÃO

COMISSÃO PERMANENTE DE LICITAÇÃO

PROCESSO Nº 022/2022

EDITAL Nº 010/2022

PREGÃO PRESENCIAL

Registro de Preços para aquisição futura de sêmens bovinos de raças com aptidão leiteira, para fornecer aos produtores de leite do Município de Saudade do Iguaçu e equipamentos, materiais utilizados pelos profissionais conforme Lei Municipal nº 1124/2017, conforme a necessidade, de forma parcelada, conforme descrito no Termo de Referência anexo ao edital.



Município de Saudade do Iguaçu

ESTADO DO PARANÁ

CNPJ 95.585.477/0001-92

Telefax: (46) 3246-1166 - www.saudadedoiguacu.pr.gov.br / E-mail: prefeitura@saudadedoiguacu.pr.gov.br
Rua Frei Vito Berscheid, 708 - 85.568-000 - Saudade do Iguaçu - Paraná

PREFEITURA MUNICIPAL DE SAUDADE DO IGUAÇU – PR.
DEPARTAMENTO DE ADMINISTRAÇÃO
COMISSÃO PERMANENTE DE LICITAÇÃO
PROCESSO Nº 022/2022
EDITAL N.º 010/2022
PREGÃO PRESENCIAL - SRP

1 – PREÂMBULO

O Município de Saudade do Iguaçu – PR., por intermédio do Departamento de Administração, mediante o(a) Pregoeiro(a), designado(a) pela Portaria n.º 283/2021, torna público para conhecimento dos interessados que na data, horário e local abaixo indicados fará realizar licitação na modalidade de PREGÃO PRESENCIAL, objetivando o Registro de Preços para aquisição futura de sêmens bovinos de raças com aptidão leiteira, para fornecer aos produtores de leite do Município de Saudade do Iguaçu e materiais utilizados pelos profissionais conforme Lei Municipal nº 1124/2017, conforme a necessidade, de forma parcelada, conforme descrito no Termo de Referencia anexo ao edital:

Tipo de Licitação: **menor preço Unitário - SRP**

Data: 16/03/2022

Horário: 09:00 horas

Local: Sala de Reunião da Prefeitura Municipal

Rua Frei Vito Berscheid, nº. 708.

CEP 85568-000 – Saudade do Iguaçu – Paraná

O procedimento licitatório que dele resultar obedecerá, integralmente, a Lei Federal nº 10.520, de 17 de julho de 2002 e Decreto Municipal nº 124/2019, de 24 de setembro de 2019, publicado no D.O.M. que regulamenta a modalidade do Pregão, Decreto Municipal nº 034/2020, de 03 de março de 2020, publicado no D.O.M que institui o sistema de registro de preços e no que couber a Lei 8.666/93 com suas alterações, Lei Complementar nº 123/2006, Lei Complementar nº. 147/2014 e demais normas pertinentes ao procedimento licitatório e ao objeto licitado.

1.1 – A ENTREGA DOS ENVELOPES PROPOSTA E DOCUMENTAÇÃO deverá ser feita até o dia **16/03/2022, até às 09:00 horas**, no Setor de Protocolo da Prefeitura Municipal de Saudade do Iguaçu, Estado do Paraná.

1.2 - A ABERTURA DA PRESENTE LICITAÇÃO dar-se-á em sessão pública, a ser realizada no dia **16/03/2022, às 09:00 horas**, de acordo com a legislação vigente mencionada no preâmbulo deste Edital.



Município de Saudade do Iguaçu

ESTADO DO PARANÁ

CNPJ 95.585.477/0001-92

Telefax: (46) 3246-1166 - www.saudadedoiguacu.pr.gov.br / E-mail: prefeitura@saudadedoiguacu.pr.gov.br
Rua Frei Vito Berscheid, 708 - 85.568-000 - Saudade do Iguaçu - Paraná

1.3 - Na hipótese de ocorrer feriado ou fatos que impeçam a realização da sessão pública, fica a mesma adiada para o primeiro dia útil imediato, no mesmo local e hora, ou em outro a ser definido.

2 – OBJETO

2.1 – A presente licitação tem por objeto a seleção de propostas visando o Registro de Preços para aquisição futura de sêmens bovinos de raças com aptidão leiteira, para fornecer aos produtores de leite do Município de Saudade do Iguaçu e equipamentos, materiais utilizados pelos profissionais conforme Lei Municipal nº 1124/2017, conforme a necessidade, de forma parcelada, conforme descrito no Termo de Referencia anexo ao edital.

2.1.1 - Compõem esta Convocação Geral, além das condições específicas, constantes do corpo do Edital, os seguintes documentos:

2.1.1.1 - Anexo I - Descrição dos Itens a serem Registrados e demais Informações;

2.1.1.2 - Anexo II - Modelo de Carta de Credenciamento;

2.1.1.3 - Anexo III - Modelo de Declaração de Idoneidade;

2.1.1.4 - Anexo IV - Modelo de Declaração de Cumprimento dos Requisitos de Habilitação;

2.1.1.5 - Anexo V - Modelo de Declaração de Observância ao disposto no Inciso XXXIII do Artigo 7º da CF;

2.1.1.6 - Anexo VI - Minuta de Ordem de Fornecimento;

2.1.1.7 – Anexo VII – Declaração de micro empresa;

2.1.1.8 – Anexo VIII – Minuta da ata de registro de preços

2.1.1.7 - Anexo IX – Decreto de Implantação do Sistema de Registro de Preços.

2.1.1.8 – Anexo X – Orientações para geração/redação da proposta de preços em programa específico do município.

2.1.1.9 – Anexo XI - Declaração de comunicação de ocorrência de inexistência de fato superveniente impeditivo à Habilitação;

2.1.1.9 - Anexo XII - Termo de Recebimento do edital

3 – AQUISIÇÃO DO EDITAL

3.1 - O presente edital e demais informações encontram-se à disposição para verificação por parte dos interessados junto à Equipe de Apoio, no Setor de Licitações, na Rua Frei Vito Berscheid, nº 708 - CEP 85.568-000 – Saudade do Iguaçu, Estado do Paraná, de segunda a sexta-feira, das 08:00 às 12:00 e das 13:00 às 17:00 horas, ou pelo **Fone/Fax: (46) 3246-1166**.

3.2 – O presente edital poderá ser baixado no site da prefeitura municipal mediante o preenchimento de alguns dados solicitados na pagina: saudadedoiguacu.pr.gov.br/licitações.php, ou pessoalmente no dpto. de licitações.

3.3 - Para geração do arquivo proposta da proponente solicitante é obrigatória a apresentação do RECIBO DE RETIRADA DO EDITAL ou uma cópia quando a solicitação for pessoalmente ou escaneada via email: licitacoespmsi@yahoo.com.br do contrato social, cartão CNPJ, Ins. Estadual e dados do representante legal da empresa como nome completo, endereço, RG e CPF.



Município de Saudade do Iguaçu

ESTADO DO PARANÁ

CNPJ 95.585.477/0001-92

Telefax: (46) 3246-1166 - www.saudadedoiguacu.pr.gov.br / E-mail: prefeitura@saudadedoiguacu.pr.gov.br
Rua Frei Vito Berscheid, 708 - 85.568-000 - Saudade do Iguaçu - Paraná

4 – DA REPRESENTAÇÃO E DO CREDENCIAMENTO

4.1. O credenciamento dos licitantes interessados em participar do certame será feito impreterivelmente, às 09:00 horas.

4.2. Para fins de credenciamento junto ao pregoeiro, o representante da licitante deverá estar munido de: (trazer em mãos, fora dos envelopes).

a) credenciamento específico (conforme modelo anexo II);

a.1.) no caso de sócio da empresa, proprietário, dirigente ou assemblado, deverá apresentar cópia do Estatuto Social ou Contrato Social em vigor PODENDO SER SUBSTITUIDO POR CONTRATO SOCIAL CONSOLIDADO OU CERTIDÃO SIMPLIFICADA DA JUNTA COMERCIAL ATUALIZADA com data não inferior a 60 dias da data de abertura da presente licitação, no qual estejam expressos os poderes para exercer direitos e assumir obrigações em decorrência de tal investidura.

a.2.) Ser for credenciado deverá apresentar documento comprovando que a pessoa que esta lhe dando poderes esta qualificada, através de procuração e constando no Estatuto Social ou Contrato Social em vigor, no qual estejam expressos os poderes para exercer direitos e assumir obrigações em decorrência de tal investidura.

b) Declaração de que a empresa encontra-se em situação fiscal regular, bem como atende às exigências constantes do item 5, deste edital (conforme modelo de declaração, (anexo IV), deste Edital. **NÃO SERÁ ACEITA A APRESENTAÇÃO DESTA DECLARAÇÃO NO ENVELOPE DE HABILITAÇÃO (ENVELOPE B)**

c) Declaração da empresa que é micro empresa conforme Lei Complementar nº 123/2006 “Esta Lei Complementar estabelece normas gerais relativas ao tratamento diferenciado e favorecido a ser dispensado às microempresas e empresas de pequeno porte no âmbito dos Poderes da União, dos Estados, do Distrito Federal e dos Municípios” (anexo VII). **A não apresentação desta declaração ou apresentação no Envelope de Habilitação (envelope B) implicará na perda do benefício da Lei complementar ao interessado nesta licitação.**

d) carteira de identidade;

e) Termo de recebimento do Edital (conforme modelo anexo XII).

4.3 – Cada licitante terá um único representante nesta licitação que, por sua vez, somente poderá representar uma única empresa licitante.

5 – CONDIÇÕES DE PARTICIPAÇÃO NA LICITAÇÃO

5.1 – Poderão participar desta licitação apenas microempresas e empresas de pequeno porte que preencham as condições exigidas neste edital, conforme Inc. I, do Art. 47 da Lei Complementar 123/06.



Município de Saudade do Iguaçu

ESTADO DO PARANÁ

CNPJ 95.585.477/0001-92

Telefax: (46) 3246-1166 - www.saudadedoiguacu.pr.gov.br / E-mail: prefeitura@saudadedoiguacu.pr.gov.br
Rua Frei Vito Berscheid, 708 - 85.568-000 - Saudade do Iguaçu - Paraná

5.2 – Os interessados, até o dia, hora e local fixados no item 1.2, deverão entregar a proposta comercial e os seus documentos de qualificação/habilitação, em envelopes distintos e devidamente fechados, com as seguintes identificações na parte externa:

PROCESSO 022/2022
EDITAL N.º 010/2022 – PREGÃO PRESENCIAL
ENVELOPE A - PROPOSTA DE PREÇO
PROPONENTE:.....
ENDEREÇO:.....
FONE/FAX:.....
CGC/CNPJ:.....

PROCESSO 022/2022
EDITAL N.º 010/2022 – PREGÃO PRESENCIAL
ENVELOPE B – DOCUMENTOS DE HABILITAÇÃO
PROPONENTE:
ENDEREÇO:.....
FONE/FAX:.....
CGC/CNPJ:

5.3 – Não será admitido o encaminhamento de proposta e de documentação por telex, facsímile e/ou Internet.

5.4 – É vedada a participação direta ou indireta nesta licitação de:

- a) pessoa física;
- b) empresa em regime de subcontratação, ou ainda, em consórcio;
- c) empresa que possua restrições quanto à capacidade técnica ou operativa, personalidade e capacidade jurídica, idoneidade financeira e regularidade fiscal;
- d) Que estejam sob falência, recuperação judicial ou extrajudicial, ou concurso de credores ou insolvência, em processo de dissolução ou liquidação, ressalvado se amparados por certidão emitida pela instância judicial competente, certificando sua aptidão financeira para participar de procedimento licitatório, nos termos da Lei n.º 8.666, de 1993;
- e) empresa que esteja, por qualquer motivo, com suspensão do direito de licitar ou contratar com a Administração Pública, Direta ou Indireta, Federal, Estadual ou Municipal, desde que o ato tenha sido publicado no Diário Oficial da União, do Estado ou do Município, pelo Órgão que o praticou;
- f) empresa que tenha sido declarada inidônea para contratar com a Administração Pública, Direta ou Indireta, Federal, Estadual ou Municipal, desde que o ato tenha sido publicado no Diário Oficial da União, do Estado ou do Município, pelo Órgão que o praticou.
- g) Que tenham incompatibilidade negocial com o Município, nos termos da Constituição Federal e da Lei 8.666/93, bem como conforme interpretação do Tribunal de Contas do Estado do Paraná.



Município de Saudade do Iguaçu

ESTADO DO PARANÁ

CNPJ 95.585.477/0001-92

Telefax: (46) 3246-1166 - www.saudadedoiguacu.pr.gov.br / E-mail: prefeitura@saudadedoiguacu.pr.gov.br
Rua Frei Vito Berscheid, 708 - 85.568-000 - Saudade do Iguaçu - Paraná

h) O pregoeiro com auxílio da equipe de apoio, fará consulta por meio eletrônico junto ao sítio do Tribunal de Contas do Estado do Paraná, verificando se a mesma foi declarada inidônea por algum ente público, caso seja comprovado tal ato, a mesma estará impossibilitada de licitar ou contratar com a Administração Pública, e havendo necessidade, será juntado cópia do processo administrativo do ente público que declarou a licitante inidônea junto ao processo em epígrafe.

5.5 - O proponente deve entregar os envelopes no Setor de Licitações, no endereço citado no preâmbulo, até a data e horário máximo estipulado, não sendo permitido atraso, mesmo que involuntário, considerando-se como horário de entrega o protocolado pelo pregoeiro.

6 - DA PROPOSTA COMERCIAL

6.1 – A proposta comercial – **Envelope A**, deverá ser entregue em meio digital e em 01 (uma) via impressa por meio do Sistema de Licitações Kit Proposta, sem emendas, rasuras, acréscimos ou entrelinhas, devidamente datada, assinada e rubricada todas as folhas pelo representante legal do licitante proponente. Deverá ser elaborada considerando as condições estabelecidas neste edital e seus anexos, observando-se o preço máximo unitário (Anexo I).

6.1 Apresentar marca no material genético e marca nos demais itens, sob pena de desclassificação no referido item.

6.2 – Os preços deverão ser cotados em moeda nacional (não se admitindo cotação em moeda estrangeira), limitada a 02 (duas) casas após a vírgula. O preço máximo unitário de cada item encontra-se indicado no Anexo I do presente edital.

6.3 – Nos preços deverão estar incluídas todas as despesas com frete, impostos, taxas, tributos, seguros e todos os demais encargos necessários ao fornecimento do objeto licitado e entregue conforme cronograma da Prefeitura Municipal, sendo que o proponente será responsável por quaisquer ônus decorrentes de marcas, registros e patentes ao objeto cotado.

6.4 – **Prazo de entrega:** os produtos deverão ser entregues conforme solicitação, no almoxarifado da Prefeitura Municipal no prazo de até 10 (dez) dias, após o recebimento da respectiva ordem de compra, ordem de fornecimento ou outro instrumento equivalente, independentemente de ausência ou especificação de forma diversa na proposta, com carimbo e assinatura da Comissão Especial de Recebimento, Secretário responsável.

6.5 - **Prazo de validade:** a proposta terá validade durante todo o período do registro de preços, independentemente de ausência ou especificação diversa. O prazo de validade do registro de preços será de 12 meses, desde que pesquisa prévia de mercado comprovadamente não revele preços inferiores àqueles registrados, excetuando-se por exemplo, liquidações ou promoções.

6.6 - A apresentação da proposta comercial implica na aceitação plena e total das condições deste Edital, sujeitando-se o licitante às sanções previstas no art. 87 da Lei n.º 8.666/93 e suas alterações, combinado com o art. 7º, da Lei n.º 10.520/2002.

7 – Amostras e/ou bulas e/ou catálogos:



Município de Saudade do Iguaçu

ESTADO DO PARANÁ

CNPJ 95.585.477/0001-92

Telefax: (46) 3246-1166 - www.saudadedoiguacu.pr.gov.br / E-mail: prefeitura@saudadedoiguacu.pr.gov.br
Rua Frei Vito Berscheid, 708 - 85.568-000 - Saudade do Iguaçu - Paraná

7.1 – As amostras e/ou catálogos, quando exigidos, de acordo com o estabelecido no Anexo I, deverão ser apresentadas sem ônus para a Administração, conforme as condições abaixo:

7.2 - Serão desclassificadas as opções para fornecimento de produtos não aprovados ou que não condizem com o solicitado pela Administração.

8 – DO JULGAMENTO DAS PROPOSTAS E DOS LANCES

8.1 - As propostas comerciais serão abertas pelo Pregoeiro e Equipe de Apoio, em ato público, no dia, horário e local estabelecidos no preâmbulo deste Edital, observado o subitem 1.2.

8.2 - Abertos os envelopes contendo as propostas, o Pregoeiro e os membros da Equipe de Apoio rubricarão todas as folhas e demais documentos que integram as propostas comerciais apresentadas pelos licitantes e verificarão suas conformidades com os requisitos estabelecidos no edital, desclassificando-se as tecnicamente incompatíveis.

8.3 - Serão desclassificadas as propostas que não atenderem às exigências deste Edital, sejam omissas ou apresentem irregularidades ou defeitos capazes de dificultar o julgamento.

8.4 – O processo de julgamento das propostas será efetuado em conformidade com o Anexo I **por item**. Serão classificados, pelo Pregoeiro, para etapa de lances, o licitante que apresentar proposta com menor preço e os demais licitantes que apresentarem propostas com preços até 10% (dez por cento), superior àquela de menor preço.

8.4.1 – Caso não seja verificado, no mínimo, 03 (três) propostas escritas nas condições do item 8.4, serão classificados as melhores propostas, até o máximo de 03 (três) propostas.

8.5 – Em seguida, iniciar-se-á a etapa de apresentação de lances verbais, pelos proponentes, que deverão ser formulados de forma sucessiva, em valores distintos e decrescentes.

8.6 - O Pregoeiro convidará individualmente os licitantes classificados, de forma seqüencial, a apresentar lances verbais, a partir do autor da proposta classificada de maior preço e os demais, em ordem decrescente de valor.

8.7 - A desistência em apresentar lance verbal, quando convocado pelo Pregoeiro, implicará na exclusão do licitante da etapa de lances verbais e na manutenção do último preço apresentado pelo licitante, para efeito de ordenação das propostas.

8.8 - Caso não se realizem lances verbais, será verificada a aceitabilidade entre a proposta escrita de menor preço e o valor estimado para a contratação.

8.9 - Declarada encerrada a etapa competitiva e ordenadas as propostas, o Pregoeiro examinará a aceitabilidade da primeira classificada, quanto ao objeto e valor.

8.10 - Para fins de julgamento das propostas, o Pregoeiro e sua Equipe de Apoio levarão em conta o critério de melhor preço Unitário, nos termos do inciso X do art. 4º, da Lei n.º 10.520/2002.



Município de Saudade do Iguaçu

ESTADO DO PARANÁ

CNPJ 95.585.477/0001-92

Telefax: (46) 3246-1166 - www.saudadedoiguacu.pr.gov.br / E-mail: prefeitura@saudadedoiguacu.pr.gov.br
Rua Frei Vito Berscheid, 708 - 85.568-000 - Saudade do Iguaçu - Paraná

8.11 – Caso a proposta de menor preço não seja aceitável, será desclassificada e o Pregoeiro examinará as ofertas subseqüentes, na ordem de classificação, até a apuração de uma proposta válida.

8.12 – No caso de absoluta igualdade de duas ou mais propostas escritas, para fins de ordenação dos lances, adotar-se-ão os critérios definidos no § 2º, do art. 45, da Lei n.º 8.666/93, com as modificações decorrentes da Emenda Constitucional n.º 06 de 15.8.95.

8.13 - Não será considerada qualquer oferta ou vantagem não prevista neste Edital e seus Anexos.

8.14 – Nas situações previstas nos itens **8.8 e 8.9**, o Pregoeiro poderá negociar diretamente com o licitante para que seja obtido preço melhor.

8.15 – No presente certame, serão registradas as propostas válidas dos proponentes classificados por item, na ordem de sua classificação.

8.16 – Declarada a proposta vencedora, será examinada a documentação de habilitação.

9 – DA HABILITAÇÃO

9.1 - O envelope **B**, contendo a documentação relativa à habilitação, deverá conter:

9.1.1. HABILITAÇÃO JURÍDICA

9.1.1.2. Registro comercial, para empresa individual;

9.1.1.3. Estatuto Social ou Contrato Social e últimas alterações ou certidão simplificada emitida pela Junta Comercial ou ainda contrato social consolidado.

*No caso da alínea **9.1.1.3.** deverá apresentar declaração que não houve mais alteração contratual até a presente data, caso não apresente certidão simplificada ou consolidada.

Obs: Os documentos que já tiverem sido entregues no credenciamento torna desnecessária sua apresentação no envelope de habilitação.

9.1.1.4. Decreto de autorização, em se tratando de empresa ou sociedade estrangeira em funcionamento no país, e ato de registro ou autorização para funcionamento expedido pelo órgão competente, quando a atividade assim o exigir.

9.1.1.5. Cópia do Alvará em vigência compatível com o objeto.

9.1.2. REGULARIDADE FISCAL E TRABALHISTA

9.1.2.1. Prova de inscrição no Cadastro Nacional de Pessoa Jurídica (**CNPJ**) em plena validade;

9.1.2.2. Certidão de regularidade perante a Fazenda do Município sede da empresa licitante;

9.1.2.3. Certidão de regularidade perante a Fazenda do Estado da empresa licitante;



Município de Saudade do Iguaçu

ESTADO DO PARANÁ

CNPJ 95.585.477/0001-92

Telefax: (46) 3246-1166 - www.saudadedoiguacu.pr.gov.br / E-mail: prefeitura@saudadedoiguacu.pr.gov.br
Rua Frei Vito Berscheid, 708 - 85.568-000 - Saudade do Iguaçu - Paraná

9.1.2.4. Certidão Negativa de Débitos Relativos a Tributos Federais e a Dívida Ativa da União;

9.1.2.5. Prova de Regularidade ou Certidão, expedida pela Caixa Econômica Federal, com a finalidade de comprovar a inexistência de débitos junto ao Fundo de Garantia por Tempo de Serviço - FGTS;

9.1.2.6. prova de inexistência de débitos inadimplidos perante a Justiça do Trabalho, mediante a apresentação de certidão negativa de débitos trabalhistas (**CNDT**).

9.1.2.7. Comprovante de inscrição estadual.

9.1.3. QUALIFICAÇÃO ECONÔMICO-FINANCEIRA

9.1.3.1. Certidão negativa de falências ou recuperação judicial, expedida pelo Distribuidor da sede da pessoa jurídica, com validade máxima de 60 dias corridos.

9.1.4. DECLARAÇÕES e CERTIFICADOS

9.1.4.1 Declaração de que não emprega menores de 18 (dezoito) anos em trabalhos noturnos e menores de 16 (dezesesseis) anos em qualquer trabalho, salvo na condição de aprendiz, a partir de 14 (quatorze) anos, conforme Lei nº. 9.854/99. (conforme modelo no **ANEXO V** deste Edital).

9.1.4.2. Declaração da Proponente, de que não pesa contra si, ato declaratório de inidoneidade expedida por órgão da Administração Pública de qualquer esfera do Governo, de acordo com o modelo do Anexo III;

9.1.4.2. Apresentar o Certificado de Registro do Estabelecimento no MAPA – Ministério da Agricultura, Pecuária e Abastecimento. (Da proponente ou da Central fornecedora/produtora do material genético).

9.1.4.3. O proponente deve se comprometer, sob as penalidades cabíveis, em comunicar a ocorrência de fato superveniente impeditivos à habilitação (conforme modelo de declaração, Anexo XI), deste Edital.

9.2 - Os documentos referidos no item 9, pertinentes à Habilitação poderão ser apresentados em original ou por qualquer processo de cópia autenticada por cartório competente ou servidor municipal designado e estar com a data em vigor no dia da abertura dos envelopes;

9.2.1 - Os documentos solicitados no item nº 9, serão anexados ao processo Licitatório;

9.2.2 - Todos os documentos solicitados deverão estar em pleno vigor na data de abertura dos envelopes;

9.2.3 - Não será aceitos protocolos de entrega em substituição aos documentos requeridos no presente Edital;

9.2.4 - Os documentos relacionados nesta Seção, referir-se-ão sempre à jurisdição do local de domicílio da sede do proponente;



Município de Saudade do Iguaçu

ESTADO DO PARANÁ

CNPJ 95.585.477/0001-92

Telefax: (46) 3246-1166 - www.saudadedoiguacu.pr.gov.br / E-mail: prefeitura@saudadedoiguacu.pr.gov.br
Rua Frei Vito Berscheid, 708 - 85.568-000 - Saudade do Iguaçu - Paraná

9.2.5 - As empresas participantes que não apresentarem todos os documentos exigidos no presente Edital, ou que apresentarem incompletos, incorretos ou com a validade expirada, serão **inabilitadas**, não se admitindo, em hipótese alguma, complementação posterior, após o horário indicado para a apresentação dos envelopes de habilitação.

9.2.6 Em caso de paralisação (greve) dos servidores de órgãos públicos Federais, Estaduais e Municipais, em qualquer esfera de Poder (Legislativo, Executivo e Judiciário), que impeça a expedição de documentos oficiais, a habilitação da licitante ficará condicionada à apresentação do documento que não pôde ser apresentado na data da abertura dos envelopes do certame, em até 05 (cinco) dias úteis após o encerramento da greve.

9.2.6.1 No caso de apresentação de certidão positiva (ou documento que demonstre que a licitante está irregular perante determinado órgão), haverá a inabilitação em razão de fato superveniente, de acordo com o previsto no artigo 43, parágrafo 5º da Lei nº. 8.666/93.

9.2.6.2 Caso já esteja estabelecida a relação contratual (nota de empenho e/ou contrato), vindo o Contratado apresentar certidão positiva (ou documento que demonstre que a licitante está irregular perante determinado órgão), ocorrerá a rescisão contratual, por inadimplemento de cláusula do contrato, conforme artigo 55, inciso XIII c/c artigo 78, I da Lei Federal nº. 8.666/93.

9.3 – Os documentos assinados digitalmente deverão estar acompanhados de informações com emprego de certificado digital emitido no âmbito da ICP-Brasil de acordo com o Decreto 8.539/2015 e que possibilitem a sua conferência de autenticidade via on-line.

10 – DA ADJUDICAÇÃO

10.1 – A falta de manifestação imediata de motivada da intenção de interpor recurso, importara na decadência do direito de recorrer, competindo ao PREGOEIRO adjudicar o(s) objeto(s) do certame à (s) proponente(S) declarada(s) vencedora(s).

10.2 – Existindo recurso(s) e constatada a regularidade dos atos praticados e após a decisão do(s) mesmo(s) , a autoridade competente deve, se for o caso, praticar o ato de adjudicação do(s) objeto(s) do certame à(s) proponente(s) vencedora(s).

11 – SUSPENSÃO OU CANCELAMENTO DOS PREÇOS

11.1 - Os preços registrados poderão ser suspensos ou cancelados nos seguintes casos:

a) pela Administração Municipal, quando for por este julgado que o fornecedor esteja definitiva ou temporariamente impossibilitado de cumprir as exigências da licitação que deu origem ao registro de preços ou pela não observância das normas legais;

b) pelo fornecedor, quando, mediante solicitação por escrito, demonstrar que está definitiva ou temporariamente impossibilitado de cumprir as exigências da licitação e devidamente aceita pela Administração Municipal, nos termos legais;

c) por relevante interesse da Administração Municipal, devidamente justificado.



Município de Saudade do Iguaçu

ESTADO DO PARANÁ

CNPJ 95.585.477/0001-92

Telefax: (46) 3246-1166 - www.saudadedoiguacu.pr.gov.br / E-mail: prefeitura@saudadedoiguacu.pr.gov.br
Rua Frei Vito Berscheid, 708 - 85.568-000 - Saudade do Iguaçu - Paraná

12 – REVISÃO/ALTERAÇÃO DOS PREÇOS

12.1 – Os preços registrados poderão ser revisados/alterados, em caso de oscilação do custo de produção, comprovadamente refletida no mercado, tanto para mais como para menos, reclassificando-se os preços cotados, se for o caso, bem como nas demais hipóteses previstas na Lei no 8.666/93.

12.2 - Quaisquer tributos ou encargos legais criados, alterados ou extintos, bem como a superveniência de disposições legais, quando ocorridos após a adjudicação da presente licitação, de comprovada repercussão nos preços contratados, implicarão na revisão destes para mais ou para menos, conforme o caso.

13 – FORMALIZAÇÃO DA AQUISIÇÃO

13.1 – Constatada a necessidade dos produtos, a Prefeitura Municipal de Saudade do Iguaçu, procederá a emissão de Ordem de Compra, Ordem de Fornecimento ou outro instrumento equivalente em nome do licitante, observando-se as condições estabelecidas neste Edital, seus Anexos, na legislação vigente, e na proposta do licitante vencedor, relacionando-se os produtos pretendidos e suas quantidades, bem como os respectivos preços registrados, devendo a entrega ser efetuada conforme o item **6.4** deste edital. Quando da entrega do objeto por parte da empresa contratada, esta deverá emitir a nota fiscal em favor da Prefeitura Municipal de Saudade do Iguaçu ou fundo Municipal de Saúde.

13.2 – O fornecimento deverá ser efetuado de acordo com a necessidade da Prefeitura Municipal de Saudade do Iguaçu, de forma parcelada.

13.3 – A não entrega dos produtos no prazo estabelecido, implicará na decadência do direito do licitante à inclusão dos seus preços no sistema de registro, sem prejuízo das sanções previstas no art. 81 da Lei nº 8.666/93.

13.4 - Os prazos de que tratam o item **6.4**, poderão ser prorrogados uma vez, por igual período, quando solicitado pelo convocado durante o transcurso do prazo e desde que ocorra motivo justificado aceito pela Administração.

14 – CONDIÇÕES DE RECEBIMENTO DO OBJETO

14.1 - O objeto do fornecimento serão recebidos pela Administração, nos seguintes termos:

a) os produtos não perecíveis, após a verificação da qualidade e quantidade do bem fornecido e conseqüente aceitação pela Administração.

b) os produtos perecíveis deverão ser entregues semanalmente, conforme cronograma da Administração.

14.2 – Os produtos, uma vez solicitados deverão ser entregues pela contratada, diretamente no almoxarifado da Prefeitura Municipal de Saudade do Iguaçu, em dias úteis das 08:00 às 11:30, e das 13:00 às 16:30 horas, no prazo máximo de 10 (dez) dias úteis, após a solicitação, e conforme



Município de Saudade do Iguaçu

ESTADO DO PARANÁ

CNPJ 95.585.477/0001-92

Telefax: (46) 3246-1166 - www.saudadedoiguacu.pr.gov.br / E-mail: prefeitura@saudadedoiguacu.pr.gov.br
Rua Frei Vito Berscheid, 708 - 85.568-000 - Saudade do Iguaçu - Paraná

cronograma ou necessidade da Administração, sendo que ao contratado desta licitação cabe a total responsabilidade quanto ao correto atendimento, no tocante as especificações, condições e obrigações.

15 – DA RESPONSABILIDADE QUANTO AO ATENDIMENTO

15.1 – O transporte dos produtos, objetos desta licitação deve ser feito dentro do preconizado, seguindo as normas vigentes de segurança e transporte, temperatura específica exigida para o produto, em veículo limpo, com cobertura protetora para a carga, de forma que mantenha a integridade do produto. Caso a empresa vencedora descumpra os quesitos de transporte, Administração Municipal poderá rescindir o contrato com a empresa, conforme o item **17.4** deste Edital.

15.2 – O transporte dos bens, objetos desta licitação deve ser feito dentro do preconizado, seguindo as normas vigentes de segurança e transporte, temperatura específica exigida para o produto, em veículo limpo, com cobertura protetora para a carga, de forma que mantenha a integridade do produto. Caso a empresa vencedora descumpra os quesitos de transporte, Administração Municipal poderá rescindir o contrato com a empresa, conforme o item **17.4** deste Edital.

15.3 - Todos os produtos entregues serão recebidos e conferidos pelo Depto de Compras/Almoxarifado e vistoriados pelo responsável. Os produtos que apresentarem problemas e/ou defeitos serão rejeitados, obrigando-se o fornecedor a substituí-los, sem prejuízo para Administração Municipal. Apurada, em qualquer tempo, divergência entre as especificações pré-fixadas e o fornecimento efetuado, serão aplicados à CONTRATADA sanções previstas neste edital e na legislação vigente.

16 – DO PAGAMENTO

16.1 – Os pagamentos serão efetuados até 30 dias após a entrega, desde que o mesmo esteja de acordo com o solicitado pela Administração, e acompanhado da respectiva nota fiscal.

16.2 – Caso a empresa esteja em débito ou apresente alguma irregularidade cadastral junto à Secretaria de Fazenda do Município, Certidão Conjunta PGFN/RFB e FGTS válidas, os respectivos empenhos referentes às Ordens de Compra, Ordens de Fornecimento ou outros instrumentos equivalentes em nome do licitante, não poderão ser liberados, e de conseqüência estes não terão validade nem eficácia.

16.3 – Para possibilitar a liberação dos empenhos, a empresa será comunicada pela Prefeitura Municipal de Saudade do Iguaçu, para que no prazo máximo de 05 (cinco) dias úteis, proceda a regularização de suas pendências junto aos referidos Órgãos.

16.4 – Decorrido o prazo de 05 (cinco) dias úteis, e verificado pela Administração a continuidade da pendência, a empresa decairá do direito à contratação com a Prefeitura.

16.5 - A Administração Municipal, poderá, quando o convocado não regularizar suas pendências conforme previsto no item 16.4, convocar os proponentes remanescentes, na ordem de classificação, para fazê-lo em igual prazo e **nas mesmas condições propostas pelo primeiro classificado**, inclusive



Município de Saudade do Iguaçu

ESTADO DO PARANÁ

CNPJ 95.585.477/0001-92

Telefax: (46) 3246-1166 - www.saudadedoiguacu.pr.gov.br / E-mail: prefeitura@saudadedoiguacu.pr.gov.br
Rua Frei Vito Berscheid, 708 - 85.568-000 - Saudade do Iguaçu - Paraná

quanto aos preços atualizados, de conformidade com o presente edital, ou revogar a licitação, independentemente da cominação prevista no art. 81 da Lei nº 8.666/93.

16.7 - O prazo de que trata o item **16.4** poderá ser revisto nas hipóteses e forma a que alude o art. 57, §§ 1º e 2º, da Lei nº 8.666/93.

16.8 - A contratada ficará obrigada a repassar para a contratante, na proporção correspondente, eventuais reduções de preços, decorrentes de mudança de alíquotas de impostos incidentes sobre o fornecimento do objeto, em função de alterações na legislação pertinente.

16.9 - Os pagamentos decorrentes do fornecimento do objeto da presente licitação ocorrerão por conta dos recursos das seguintes dotações orçamentárias:

Órgão: 07– SECRETARIA MUNICIPAL DE AGRICULTURA E MEIO AMBIENTE
Unidade: 01 – SECRETARIA MUNICIPAL DE AGRICULTURA E MEIO AMBIENTE
Funcional Programática: 20.608.0015.2.014 – apoio a produção agropecuária
Elemento da Despesa: 3.3.90.30.40 – material biológico
Principal: 463 Despesa: 4890
Fonte de Recurso: 000 – recursos ordinários livres

Órgão: 07– SECRETARIA MUNICIPAL DE AGRICULTURA E MEIO AMBIENTE
Unidade: 01 – SECRETARIA MUNICIPAL DE AGRICULTURA E MEIO AMBIENTE
Funcional Programática: 20.608.0015.2.014 – apoio a produção agropecuária
Elemento da Despesa: 3.3.90.3018 – materiais e medicamentos para uso veterinário
Principal: 463 Despesa: 3702
Fonte de Recurso: 000 – recursos ordinários livres

Órgão: 07– SECRETARIA MUNICIPAL DE AGRICULTURA E MEIO AMBIENTE
Unidade: 01 – SECRETARIA MUNICIPAL DE AGRICULTURA E MEIO AMBIENTE
Funcional Programática: 20.608.0015.2.014 – apoio a produção agropecuária
Elemento da Despesa: 3.3.90.3028 – material de proteção e segurança
Principal: 463 Despesa: 4891
Fonte de Recurso: 000 – recursos ordinários livres

Órgão: 07–SECRETARIA MUNICIPAL DE AGRICULTURA E MEIO AMBIENTE
Unidade: 01 –SECRETARIA MUNICIPAL DE AGRICULTURA E MEIO AMBIENTE
Funcional Programática: 20.608.0015.2.014 – Apoio a produção agropecuária
Elemento da Despesa: 4.4.90.52.99.04 – botijão para acondicionamento de sêmen
Principal: 480 Despesa: 4892
Fonte de Recurso: 000 – recursos ordinários livres

16.10- A entrega do objeto relativo à presente licitação dar-se-á sob a forma de fornecimento parcelado, sendo que somente serão pagos os valores relativos ao fornecimento dos produtos efetivamente entregues, conforme necessidade da Administração Municipal, sendo que este não estará obrigado a adquirir a quantidade total dos produtos dispostos nos itens constantes do Anexo I.

16.11 - Os pagamentos serão realizados mediante apresentação das Certidões Conjuntas PGFN/RFB e FGTS válidas.



Município de Saudade do Iguaçu

ESTADO DO PARANÁ

CNPJ 95.585.477/0001-92

Telefax: (46) 3246-1166 - www.saudadedoiguacu.pr.gov.br / E-mail: prefeitura@saudadedoiguacu.pr.gov.br
Rua Frei Vito Berscheid, 708 - 85.568-000 - Saudade do Iguaçu - Paraná

17 – PENALIDADES

17.1 – O licitante que ensejar o retardamento da execução do certame, não mantiver a proposta, falhar ou fraudar no fornecimento do objeto adquirido, comportar-se de modo inidôneo, fizer declaração falsa ou cometer fraude fiscal, garantido o direito prévio da citação e da ampla defesa, ficará impedido de licitar e contratar com a Administração, pelo prazo de até 5 (cinco) anos, enquanto perdurarem os motivos determinantes da punição ou até que seja promovida a reabilitação perante a própria autoridade que aplicou a penalidade (art. 14 do Decreto 3555/00).

17.2 – Em caso de atraso injustificado no cumprimento da entrega dos materiais, bem como por inadimplemento das cláusulas contratuais, poderá ser aplicada à contratada multa moratória de valor equivalente a 0,50 % (cinquenta centésimos percentuais), sobre o valor da Ata de Registro de Preços, por dia de atraso, até o 10º (décimo) dia, corrigido monetariamente até o adimplemento da obrigação pactuada.

17.3 – O atraso superior a 10 (dez) dias, bem como o descumprimento de cláusulas e condições da Ordem de Compra, Ordem de Fornecimento ou outro instrumento equivalente em nome do licitante, configurará inadimplência da Contratada.

17.4 - Pela inexecução total ou parcial do contrato ou instrumento equivalente e pelo descumprimento das normas e legislações pertinentes à execução do objeto contratual que acarrete a rescisão do contrato ou instrumento equivalente, a Administração Municipal poderá, ainda, garantida a prévia defesa, aplicar à empresa contratada as sanções previstas no art. 87 da Lei n.º 8.666/93, sendo que em caso de multa esta corresponderá a 10% (dez por cento) sobre o valor do contrato.

17.5 – Poderão ser aplicadas ainda as penas de advertência e, conforme o caso, declaração de inidoneidade previstas no art. 87 da Lei 8.666/93, atendidas as formalidades legais.

17.6 – A aplicação das sanções administrativas não exclui a responsabilização do licitante por eventuais perdas ou danos causados à Administração Municipal.

17.7 - O proponente que tenha seus preços registrados e/ou contratado ficam obrigados, no prazo de validade do registro, a aceitar, nas condições registradas no Sistema de Registro de Preços, os acréscimos que se fizerem necessários, de até 25% (vinte e cinco por cento) do valor inicial da proposta, atualizado nos termos da legislação pertinente.

17.8 - Comprovado que o produto fornecido não corresponde às especificações constantes na proposta, será o mesmo devolvido ao contratado, obrigando-se este a substituí-lo no prazo máximo de 01 (um) dia útil, sem qualquer ônus para a Administração e sem prejuízo das sanções previstas no presente edital.

17.9 - As sanções administrativas previstas neste item **17** serão aplicadas sem prejuízo das cominações impostas na Lei n° 8.666/93 e suas alterações.

18 - DA IMPUGNAÇÃO DO ATO CONVOCATÓRIO



Município de Saudade do Iguaçu

ESTADO DO PARANÁ

CNPJ 95.585.477/0001-92

Telefax: (46) 3246-1166 - www.saudadedoiguacu.pr.gov.br / E-mail: prefeitura@saudadedoiguacu.pr.gov.br
Rua Frei Vito Berscheid, 708 - 85.568-000 - Saudade do Iguaçu - Paraná

18.1. Até 2 (dois) dias úteis antes da data fixada para o início da sessão pública, qualquer pessoa poderá impugnar o ato convocatório desta licitação, na forma eletrônica, através do e-mail, ou documental através do Protocolo Geral desta Prefeitura, conforme endereço descrito no cabeçalho deste edital.

18.2. Para fins de identificação de interposição da impugnação citada no subitem anterior, o impugnante deverá anexar, por meio de arquivo eletrônico, ou documental, devendo constar:

a) Contrato Social com suas alterações ou última alteração consolidada;

b) Documento de identificação com foto do representante legal;

c) Instrumento de procuração se for o caso;

d) Documento de identificação com foto do procurador.

e) Na condição de pessoa física, deverá apresentar documento de identificação com foto.

18.2.1 O não cumprimento do subitem anterior importará o não conhecimento da impugnação interposta.

18.3. Caberá a pregoeira, auxiliado pelo setor responsável pela elaboração do Termo de Referência e/ou pela Procuradoria Geral decidir pela impugnação.

18.3.1. Na hipótese da suspensão de prazo do certame, será lançada no sistema a informação de que o mesmo encontra-se em "Suspensão".

18.4. Acolhida a impugnação contra o Edital será designada nova data para a realização do certame, exceto quando, inquestionavelmente a alteração não afetar a formulação das propostas.

18.5. Qualquer modificação no edital será divulgada pelo mesmo instrumento de publicação em que se deu o texto original, reabrindo-se o prazo inicialmente estabelecido, exceto quando, inquestionavelmente, a alteração não afetar a formulação das propostas.

18.6. Não serão reconhecidas as impugnações interpostas uma vez vencidos os respectivos prazos legais.

19 – DOS RECURSOS

19.1. Por ocasião do final da sessão, as proponentes que participaram do PREGAO ou que tenham sido impedidas de fazê-lo, se presentes, deveram manifestar imediatas e motivadas intenções de recorrer.

19.2. Havendo interposição motivada de recurso contra qualquer ato do procedimento, a recorrente poderá juntar as razões recursais no prazo de 03(três) dias, sem prejuízo das prerrogativas do pregoeiro na própria seção pública.

19.3. As demais proponentes ficam, desde logo, intimadas para apresentar contrarrazões em igual número de dias, que começaram a correr no término do prazo do RECORRENTE.

19.4. Após a apresentação das contra razões ou dos recursos do prazo estabelecido para tanto o PREGOEIRO examinará o recurso podendo reformar a sua decisão ou encaminhá-lo devidamente informado, à autoridade competente para decisão.



Município de Saudade do Iguaçu

ESTADO DO PARANÁ

CNPJ 95.585.477/0001-92

Telefax: (46) 3246-1166 - www.saudadedoiguacu.pr.gov.br / E-mail: prefeitura@saudadedoiguacu.pr.gov.br
Rua Frei Vito Berscheid, 708 - 85.568-000 - Saudade do Iguaçu - Paraná

19.5. Os autos do PREGAO permanecerão com vistas franqueadas aos interessados, no endereço e horários previstos no subitem 9.1. Deste EDITAL.

19.6. O recurso terá efeito suspensivo, sendo que seu acolhimento importara na invalidação dos autos insuscetíveis de aproveitamento.

20. DA FRAUDE E DA CORRUPÇÃO

20.1 Os licitantes devem observar e o contratado deve observar e fazer observar, por seus fornecedores e subcontratados, se admitida subcontratação, o mais alto padrão de ética durante todo o processo de licitação, de contratação e de execução do objeto contratual. Para os propósitos desta cláusula, definem-se as seguintes práticas:

- a) **“prática corrupta”**: oferecer, dar, receber ou solicitar, direta ou indiretamente, qualquer vantagem com o objetivo de influenciar a ação de servidor público no processo de licitação ou na execução de contrato;
- b) **“prática fraudulenta”**: a falsificação ou omissão dos fatos, com o objetivo de influenciar o processo de licitação ou de execução de contrato;
- c) **“prática colusiva”**: esquematizar ou estabelecer um acordo entre dois ou mais licitantes, com ou sem o conhecimento de representantes ou prepostos do órgão licitador, visando estabelecer preços em níveis artificiais e não-competitivos;
- d) **“prática coercitiva”**: causar dano ou ameaçar causar dano, direta ou indiretamente, às pessoas ou sua propriedade, visando influenciar sua participação em um processo licitatório ou afetar a execução do contrato.
- e) **“prática obstrutiva”**: (i) destruir, falsificar, alterar ou ocultar provas em inspeções ou fazer declarações falsas aos representantes do organismo financeiro multilateral, com o objetivo de impedir materialmente a apuração de alegações de prática prevista na cláusula 19.3 deste Edital; (ii) atos cuja intenção seja impedir materialmente o exercício do direito de o organismo financeiro multilateral promover inspeção.

20.2. Na hipótese de financiamento, parcial ou integral, por organismo financeiro multilateral, mediante adiantamento ou reembolso, este organismo imporá sanção sobre uma empresa ou pessoa física, inclusive declarando-a inelegível, indefinidamente ou por prazo determinado, para a outorga de contratos financiados pelo organismo se, em qualquer momento, constatar o envolvimento da empresa, diretamente ou por meio de um agente, em práticas corruptas, fraudulentas, colusivas, coercitivas ou obstrutivas ao participar da licitação ou da execução um contrato financiado pelo organismo.

20.3. Considerando os propósitos das cláusulas acima, o licitante vencedor, como condição para a contratação, deverá concordar e autorizar que, na hipótese de o contrato vir a ser financiado, em parte ou integralmente, por organismo financeiro multilateral, mediante adiantamento ou reembolso, permitirá que o organismo financeiro e/ou pessoas por ele formalmente indicadas possam inspecionar o local de execução do contrato e todos os documentos, contas e registros relacionados à licitação e à execução do contrato.

21 – ANEXOS DO EDITAL



Município de Saudade do Iguaçu

ESTADO DO PARANÁ

CNPJ 95.585.477/0001-92

Telefax: (46) 3246-1166 - www.saudadedoiguacu.pr.gov.br / E-mail: prefeitura@saudadedoiguacu.pr.gov.br
Rua Frei Vito Berscheid, 708 - 85.568-000 - Saudade do Iguaçu - Paraná

21.1 – É facultada a apresentação dos Anexos em modelos próprios do proponente, desde que não descaracterizem suas finalidades.

22 – DAS DISPOSIÇÕES GERAIS

22.1 - Esta licitação poderá ser revogada por interesse público e anulada por ilegalidade de ofício ou mediante provocação de terceiros, mediante parecer por escrito e devidamente fundamentado, aplicando-se os procedimentos inerentes aos recursos quanto à concessão de prazo para contraditório.

22.2 – O Pregoeiro e sua Equipe de Apoio, no interesse público, poderão releva omissões puramente formais, desde que não reste infringido o princípio da vinculação ao instrumento convocatório.

22.3 – Será(ão) lavrada(s) ata(s) do(s) trabalho(s) desenvolvido(s) em ato público de abertura dos envelopes, a(s) qual(is) será(ão) assinada(s) pelo Pregoeiro, pela equipe de Apoio e representantes credenciados presentes.

22.4 – É facultado ao licitante formular protestos consignando em ata dos trabalhos para prevenir responsabilidade, prover a conservação ou ressalva de seus direitos ou para simplesmente manifestar qualquer intenção de modo formal.

22.5 - O Pregoeiro e/ou Autoridade Superior, na forma do disposto no § 3º, do art. 43, da Lei n.º 8.666/93, se reserva o direito de promover qualquer diligência destinada a esclarecer ou complementar a instrução do processo licitatório.

22.6 - A licitação não implica na obrigatoriedade de compra por parte da Administração Municipal. Até a entrega da Ordem de Compra, Ordem de Fornecimento ou outro instrumento equivalente, poderá o licitante vencedor ser excluído da licitação, sem direito a indenização ou ressarcimento e sem prejuízo de outras sanções cabíveis, se a contratante tiver conhecimento de qualquer fato ou circunstância superveniente, anterior ou posterior ao julgamento desta licitação, que desabone sua idoneidade ou capacidade financeira, técnica ou administrativa.

22.7 – Até 02 (dois) dias úteis antes da data fixada para recebimento das propostas, qualquer pessoa poderá solicitar esclarecimentos, providências ou impugnar o edital do pregão, observados os requisitos do item 18 deste edital.

22.8 - Não serão conhecidos os pedidos de esclarecimentos ou impugnações, vencidos os respectivos prazos legais.

22.9 - Os pedidos de esclarecimentos, impugnações e a apresentação escrita dos recursos deverão ser protocolizados na Prefeitura Municipal de Saudade do Iguaçu, Estado do Paraná, no horário das 08:00 às 11:45 e das 13:00 às 17:00 horas.

22.10 – Nenhuma indenização será devida aos licitantes pela elaboração e/ou apresentação de quaisquer documentos relativos a esta licitação.



Município de Saudade do Iguaçu

ESTADO DO PARANÁ

CNPJ 95.585.477/0001-92

Telefax: (46) 3246-1166 - www.saudadedoiguacu.pr.gov.br / E-mail: prefeitura@saudadedoiguacu.pr.gov.br
Rua Frei Vito Berscheid, 708 - 85.568-000 - Saudade do Iguaçu - Paraná

22.11 – O foro competente para dirimir quaisquer questões oriundas desta licitação é o da Comarca de Chopinzinho, Estado do Paraná, com renúncia prévia e expressa a qualquer outro, por mais privilegiado que seja.

22.12 - Os casos omissos serão resolvidos à luz da legislação, jurisprudência e doutrina aplicáveis, e dos princípios gerais de direito.

Saudade do Iguaçu, 03 de março de 2022

DARLEI TRENTO
Prefeito Municipal



Município de Saudade do Iguaçu

ESTADO DO PARANÁ

CNPJ 95.585.477/0001-92

Telefax: (46) 3246-1166 - www.saudadedoiguacu.pr.gov.br / E-mail: prefeitura@saudadedoiguacu.pr.gov.br
Rua Frei Vito Berscheid, 708 - 85.568-000 - Saudade do Iguaçu - Paraná

PREFEITURA MUNICIPAL DE SAUDADE DO IGUAÇU – PR.
DEPARTAMENTO DE ADMINISTRAÇÃO
COMISSÃO PERMANENTE DE LICITAÇÃO
PREGÃO PRESENCIAL N.º 010/2022
ANEXO I – TERMO DE REFERENCIA

OBJETO: Registro de Preços para aquisição futura de sêmens bovinos de raças com aptidão leiteira, para fornecer aos produtores de leite do Município de Saudade do Iguaçu e equipamentos, materiais utilizados pelos profissionais conforme Lei Municipal nº 1124/2017, conforme a necessidade, de forma parcelada, conforme segue:

ITEM	QUANT.	DESCRIÇÃO	UNID.	VALOR MÁXIMO UNIT. R\$
1	2.000	SEMEN DE TOURO DA RAÇA HOLANDES COM PROVAS CONVERTIDAS PELO DAIRY BULLS PARA A BASE AMERICANA NÃO INFERIOR DE DEZEMBRO 2021 CONFIABILIDADE PARA LEITE E TIPO MAIOR OU IGUAL A 80% PTA LEITE MAIOR OU IGUAL A 1000LBS TPI MAIOR OU IGUAL A 2600 PTA GORDURA MAIOR OU IGUAL A 30 LBS PTA PROTEINA MAIOR OU IGUAL A 30 LBS ALTURA DE UBERE POSTERIOR MAIOR OU IGUAL A 1,0 LARGURA DE UBERE POSTERIOR MAIOR OU IGUAL A 1,0 LIGAMENTO MEDIO MAIOR OU IGUAL A 0,5 INSERCAO DE UBERE ANTERIOR MAIOR OU IGUAL A 0,5 CELULAS SOMATICAS MENOR OU IGUAL A 3,00 VIDA PRODUTIVA MAIOR OU IGUAL A 5,0 COMPOSTO DE UBERE MAIOR OU IGUAL A 1,20 TAXA DE PREENHIZ DAS FILHAS(DPR) MAIOR OU IGUAL A 1,3 FACILIDADE DE PARTO MENOR OU IGUAL A 2,0	Dos	32,70
2	2.000	SEMEN DE TOURO DA RAÇA HOLANDES COM PROVAS CONVERTIDAS PELO DAIRY BULLS PARA A BASE AMERICANA NÃO INFERIOR A DE DEZEMBRO 2021 REPETIBILIDADE PARA LEITE e TIPO MAIOR OU IGUAL A 80% PTA LEITE MAIOR OU IGUAL A 1900 LBS TPI MAIOR OU IGUAL A 2500 INDICE ALTURA E LARGURA DE UBERE POSTERIOR IGUAL OU MAIOR A 1,70 INDICE INSERCAO DE UBERE ANTERIOR MAIOR OU IGUAL A 0,40 INDICE LIGAMENTO MEDIO MAIOR OU IGUAL A 0,0 CELULAS SOMATICAS MENOR OU IGUAL A 3,00 VIDA PRODUTIVA MAIOR OU IGUAL A 3,0 PTA GORDURA MAIOR OU IGUAL A 55 LBS PTA PROTEINA MAIOR OU IGUAL A 55 LBS PTAT TIPO MAIOR OU IGUAL A 0,80 COMPOSTO DE UBERE MAIOR OU IGUAL A 0,5 FACILIDADE DE PARTO MENOR OU IGUAL A 2,4	Dos	36,00
3	2.000	SEMEN DE TOURO DA RAÇA HOLANDESA COM PROVAS CONVERTIDAS PELO DAIRY BULLS PARA A BASE	Dos	32,00



Município de Saudade do Iguaçu

ESTADO DO PARANÁ

CNPJ 95.585.477/0001-92

Telefax: (46) 3246-1166 - www.saudadedoiguacu.pr.gov.br / E-mail: prefeitura@saudadedoiguacu.pr.gov.br
Rua Frei Vito Berscheid, 708 - 85.568-000 - Saudade do Iguaçu - Paraná

		AMERICANA NÃO INFERIOR A DEZEMBRO 2021 PTA LEITE MAIOR OU IGUAL A 1600LBS TPI MAIOR OU IGUAL A 2700 PTA DESVIO (FAT%) GORDURA MAIOR OU IGUAL A 0,0 PTA DESVIO (PROT%) PROTEINA MAIOR OU IGUAL A 0,0 CONFIABILIDADE DE PRODUÇÃO E TIPO IGUAL OU MAIOR A 80% PTA TIPO MAIOR OU IGUAL A 1,0 ALTURA DE UBERE POSTERIOR MAIOR OU IGUAL A 1,50 LARGURA DE UBERE POSTERIOR MAIOR OU IGUAL A 1,50 INSERCAO UBERE ANTERIOR MAIOR OU IGUAL A 0,0 CELULAS SOMATICAS MENOR OU IGUAL A 2,90 VIDA PRODUTIVA MAIOR OU IGUAL A 2,0 FACILIDADE DE PARTO MENOR OU IGUAL A 2,0		
4	1.500	SEMEN DE TOURO DA RAÇA JERSEY COM PROVAS CONVERTIDAS PELO DAIRY BULLS PARA A BASE AMERICANA NÃO INFERIOR A DEZEMBRO 2021 REPETIBILIDADE PARA LEITE E TIPO MAIOR OU IGUAL A 75% PTA LEITE MAIOR OU IGUAL A 1200LBS JTPI MAIOR OU IGUAL A 50 PTA GORDURA MAIOR OU IGUAL A 40 LBS PTA PROTEINA MAIOR OU IGUAL A 40 LBS ESTATURA MAIOR OU IGUAL A 0,0 ALTURA DE UBERE POSTERIOR MAIOR OU IGUAL A 0,50 LARGURA DE UBERE POSTERIOR MAIOR OU IGUAL A 0,50 COMPOSTO UBERE (JUI) MAIOR OU IGUAL A 5,0 INSERCAO UBERE ANTERIOR MAIOR OU IGUAL A 0,50 CELULAS SOMATICAS MENOR OU IGUAL A 3,20	Dos	35,00
5	1.500	SEMEN DE TOURO DA RAÇA JERSEY COM PROVAS CONVERTIDAS PELO DAIRY BULLS PARA A BASE AMERICANA NÃO INFERIOR A DEZEMBRO 2021 REPETIBILIDADE PARA LEITE E TIPO MAIOR OU IGUAL A 78% PTA LEITE MAIOR OU IGUAL A 1270LBS PTA GORDURA MAIOR OU IGUAL A 0,0 LBS PTA PROTEINA MAIOR OU IGUAL A 0,0 LBS ESTATURA MAIOR U IGUAL A 0,0 COMPOSTO DE UBERE (JUI) MAIOR OU IGUAL A 7,0 CELULAS SOMATICAS MENOR OU IGUAL A 3,20	Dos	35,00
6	500	SEMEN DE TOURO DA RAÇA HOLANDESA VERMELHA BRANCO COM PROVAS CONVERTIDAS PELO DAIRY BULLS PARA A BASE AMERICANA NÃO INFERIOR A DEZEMBRO 2021 PTA LEITE MAIOR OU IGUAL A 1000LBS TPI MAIOR OU IGUAL A 2500 PTA GORDURA MAIOR OU IGUAL A 20LBS PTA PROTEINA MAIOR OU IGUAL A 20 LBS CONFIABILIDADE PROVA PARA LEITE E TIPO 80% CARACTERÍSTICA LEITEIRA (DAIRY FORM) MAIOR OU IGUAL A 0,0 COMPOSTO DE UBERE MAIOR OU IGUAL A 0,0 CELULAS SOMATICAS MENOR OU IGUAL A 3,00 COMPOSTO DE PERNAS E PES MAIOR OU IGUAL A 0,00 VIDA PRODUTIVA (PL)MAIOR OU IGUAL A 3,00 FACILIDADE DE PARTO MENOR OU IGUAL A 2,0	Dos	44,00
7	250	Bainha tipo francesa, cortada para inseminação artificial	PC	46,00



Município de Saudade do Iguaçu

ESTADO DO PARANÁ

CNPJ 95.585.477/0001-92

Telefax: (46) 3246-1166 - www.saudadedoiguacu.pr.gov.br / E-mail: prefeitura@saudadedoiguacu.pr.gov.br
Rua Frei Vito Berscheid, 708 - 85.568-000 - Saudade do Iguaçu - Paraná

		bovina, utilizável com palhetas 0,25 ml e 0,50 ml para aplicador universal com anel, pacotes com 50 unidades.		
8	200	Luvas Para Inseminação Artificial Eva Especial, Cano Longo Mínimo 90cm, De Preferencia Com Alca - Caixas Com 100 Unidades	CX	96,00
9	400	Luvas De Latex Para Procedimento Cirúrgico Lubrificada com talco - tamanho g -cx 100 unid.	CX	116,00
10	10	APLICADOR DE SEMEN BOVINO UNIVERSAL 2 EM 1 FLEX.	UN	222,00
11	10	Botijão Criogênico Para Acondicionamento De Sêmen Capacidade De 20,5 litros De Nitrogênio, capacidade mínima de 1200 doses palheta (025)	UN	4.277,00

OBS:

Disposições Complementares sobre as Propostas:

Justificativa: Justifica-se as aquisições acima para atendimento da Lei Municipal nº 1124/2017, em busca do melhoramento genético do rebanho leiteiro, e desta forma buscar uma maior expansão agropecuária no município.

01 – Apresentar somente cotações de produtos que atendam as características mínimas indicadas no Anexo I, sob pena de desclassificação;

02 – Não serão aceitas várias cotações (opções) para o mesmo item. Caso as propostas venham acompanhadas de opções, o Pregoeiro, juntamente com a Administração Municipal analisará e julgará somente as cotações de menor preço, desconsiderando as demais, independentemente de atendimento ou não das especificações técnicas estabelecidas no Anexo I;

03- A prova apresentada deverá ser americana ou convertida pelo INTERBULL/DAIRY BULL não inferior a DEZEMBRO/2021;

04 – Apresentar RAÇA no material genético e marca nos demais itens, sob pena de desclassificação no item;

05 – Caso o produto oferecido possua características que não estejam descritas no termo de referência, a contratada poderá fazer a proposta no word de acordo com o item 6.0 do edital e descrever na mesma as informações adicionais.

06 – Os materiais deverão estar devidamente acondicionados em embalagens que assegurem a qualidade dos mesmos.

07 – No ato do recebimento, se constatado violação nas embalagens que afetem a qualidade dos produtos, os mesmos deverão ser substituídos imediatamente.

08 – Caso seja necessário a realização de substituição de marcas, devera ser encaminhado pedido a Secretária de Agricultura. Não sendo aceito meramente o pedido com base em alegações, devendo ser comprovado a necessidade de substituição de forma documental.

Validade da Proposta (não inferior a 90 dias).



INFORMAÇÕES COMPLEMENTARES:

Os itens exigidos nas especificações são de acordo com o que julgamos o que melhor se enquadra para a melhoria do plantel existente no município, levando em conta os touros utilizados nos anos anteriores e ainda o acasalamento genético realizado em algumas propriedades do município, como descrevemos a seguir:

- Quando pedimos forma leiteira, pretendemos que as provas dos touros nos deem garantias que suas filhas apresentem características que as descrevam com aptidão leiteira.
- Quando pedimos quantidade de leite, solicitamos que as provas dos touros nos forneçam garantias de confiabilidade que as filhas das vacas inseminadas, irão produzir mais que as mães. Como temos variações em nosso rebanho, visamos sêmen de diferentes touros, de acordo com as características de cada animal.
- Quando solicitamos um índice de PTA tipo (capacidade prevista de transmissão) esperamos que as filhas apresentem melhora sensível na qualidade do leite.
- Onde exigimos facilidade de parto é para evitar problemas na hora do parto, que podem prejudicar a vaca e a cria, pois são inseminadas novilhas e vacas de diferentes tamanhos e conformação.
- Quando exigimos itens ligados a composição de úbere positivo queremos garantir que as fêmeas que vão nascer possuam úberes mais resistentes que suas mães e com isso aumente a longevidade das vacas.
- Quando exigimos composto de pernas e pés positivos é que a criação do gado é feito em regime extensivo e muitas vezes em pastagens localizadas em áreas dobradas e com algumas pedras, então as vacas necessitam de bons aprumos para transpor estes obstáculos.
- Quando solicitamos contagem de células somáticas, (incidência de mastite) desejamos sêmen de touros que reduzam esta incidência nos rebanhos.
- Aonde solicitamos TPI, que são um conjunto de multicaracterísticas, que incorporam produção, manejo, tipo e características individuais nos compostos de proteína e gordura no leite produzido pelas filhas deste touro.

Justifica-se a escolha pelo sistema Interbull/Dairy-bulls em base americana, pois é o único sistema que unifica todas as provas (ou seja todas da mesma base genética) e também empresa filiada a ASBIA (Associação Brasileira de Inseminação Artificial), nas quais controlam o padrão de qualidade do sêmen comercializado no Brasil. Ao longo destes anos o programa de inseminação artificial (PIA) obteve um ganho genético e nosso rebanho leiteiro aumentou sensivelmente. Por conta disso, a utilização de touros provados por estes sistemas é de grande importância para a manutenção da evolução genética do rebanho e para a perpetuação da atividade leiteira. Além da diversidade genética a que se tem acesso através desse sistema de seleção, entendemos que se faz necessário estes parâmetros exigidos. Os beneficiários estão satisfeitos e elogiam o programa, visto que a melhoria do rebanho em termos de genética é muita significativa. Pretendemos continuar a evolução dos nossos plantéis, e com isso o aumento na produção de leite e conseqüentemente na renda do produtor.



Município de Saudade do Iguaçu

ESTADO DO PARANÁ

CNPJ 95.585.477/0001-92

Telefax: (46) 3246-1166 - www.saudadedoiguacu.pr.gov.br / E-mail: prefeitura@saudadedoiguacu.pr.gov.br
Rua Frei Vito Berscheid, 708 - 85.568-000 - Saudade do Iguaçu - Paraná

PREFEITURA MUNICIPAL DE SAUDADE DO IGUAÇU – PR.
DEPARTAMENTO DE ADMINISTRAÇÃO
COMISSÃO PERMANENTE DE LICITAÇÃO
EDITAL N.º 010/2022
PREGÃO PRESENCIAL
ANEXO II

MODELO DE CARTA DE CREDENCIAMENTO
(documento optativo)

PROPONENTE:.....
ENDEREÇO.....
CNPJ:..... FONE/FAX:(0xx.....)

Credenciamos o(a) Sr.(a)....., portador(a) da cédula de identidade sob nº.....e CPF/MF sob nº....., a participar do procedimento licitatório, sob a modalidade de PREGÃO PRESENCIAL – Edital nº 010/2022 instaurado pela Prefeitura Municipal de Saudade do Iguaçu, na qualidade de representante legal da empresa, com poderes para representar a empresa, elaborar a proposta, oferecer lances, assinar atas, interpor de recurso e praticar todos os demais atos que se fizerem necessários.

Por ser a expressão da verdade, firmamos a presente.

Local e data,.....de.....de20....

Nome:
RG/CPF
Cargo:

OBS.: A Declaração deverá ser firmada em papel timbrado da empresa proponente, com firma reconhecida ou nos termos do item 9.3 do Edital.



Município de Saudade do Iguaçu

ESTADO DO PARANÁ

CNPJ 95.585.477/0001-92

Telefax: (46) 3246-1166 - www.saudadedoiguacu.pr.gov.br / E-mail: prefeitura@saudadedoiguacu.pr.gov.br
Rua Frei Vito Berscheid, 708 - 85.568-000 - Saudade do Iguaçu - Paraná

PREFEITURA MUNICIPAL DE SAUDADE DO IGUAÇU – PR.
DEPARTAMENTO DE ADMINISTRAÇÃO
COMISSÃO PERMANENTE DE LICITAÇÃO
EDITAL N.º 010/2022
PREGÃO PRESENCIAL
ANEXO III

MODELO DE DECLARAÇÃO DE IDONEIDADE
(documento obrigatório)

PROPONENTE:.....
ENDEREÇO.....
CNPJ:.....
FONE/FAX:(0xx.....)

Declaramos para os fins de direito, na qualidade de proponente do procedimento licitatório, sob a modalidade de PREGÃO PRESENCIAL – Edital nº 010/2022, instaurado pela Prefeitura Municipal de Saudade do Iguaçu, que não fomos declarados inidôneos para licitar ou contratar com o Poder Público, em qualquer de suas esferas.

Por ser a expressão da verdade, firmamos a presente.

Local e data,.....de.....de 20....

Nome:
RG/CPF
Cargo:



Município de Saudade do Iguaçu

ESTADO DO PARANÁ

CNPJ 95.585.477/0001-92

Telefax: (46) 3246-1166 - www.saudadedoiguacu.pr.gov.br / E-mail: prefeitura@saudadedoiguacu.pr.gov.br
Rua Frei Vito Berscheid, 708 - 85.568-000 - Saudade do Iguaçu - Paraná

PREFEITURA MUNICIPAL DE SAUDADE DO IGUAÇU – PR.
DEPARTAMENTO DE ADMINISTRAÇÃO
COMISSÃO PERMANENTE DE LICITAÇÃO
PREGÃO PRESENCIAL N.º 010/2022
ANEXO IV

MODELO DE DECLARAÇÃO DE CUMPRIMENTO DOS REQUISITOS DE HABILITAÇÃO
(documento obrigatório)

PROPONENTE:.....
ENDEREÇO.....
CNPJ:.....FONE/FAX:(0xx.....)

O representante legal da Empresa, na qualidade de Proponente do procedimento licitatório sob a modalidade de PREGÃO PRESENCIAL – Edital nº 010/2022, instaurado pela Prefeitura Municipal de Saudade do Iguaçu, declara para os fins de direitos que a referida empresa está em situação fiscal regular e cumpre plenamente os requisitos de habilitação exigidos no respectivo edital de licitação.

Por ser a expressão da verdade, firmamos a presente.

Local e data.....de.....de 20....

Nome:
RG/CPF
Cargo:



Município de Saudade do Iguaçu

ESTADO DO PARANÁ

CNPJ 95.585.477/0001-92

Telefax: (46) 3246-1166 - www.saudadedoiguacu.pr.gov.br / E-mail: prefeitura@saudadedoiguacu.pr.gov.br
Rua Frei Vito Berscheid, 708 - 85.568-000 - Saudade do Iguaçu - Paraná

PREFEITURA MUNICIPAL DE SAUDADE DO IGUAÇU – PR.
DEPARTAMENTO DE ADMINISTRAÇÃO
COMISSÃO PERMANENTE DE LICITAÇÃO
PREGÃO PRESENCIAL N.º 010/2022
ANEXO V

MODELO DE DECLARAÇÃO DE OBSERVÂNCIA AO DISPOSTO NO INCISO XXXIII DO ARTIGO 7º DA
CONSTITUIÇÃO FEDERAL
(documento obrigatório)

PROPONENTE:..... ENDEREÇO..... CNPJ:.....FONE/FAX:(0xx.....)

A proponente abaixo assinada, participante da licitação modalidade de PREGÃO PRESENCIAL – Edital nº 010/2022, por seu representante credenciado, declara, na forma e sob as penas impostas pela Lei n.º 8.666/93, de 21 de junho de 1993 e demais legislação pertinente, que, nos termos do § 6º do artigo 27 da Lei nº 6.544, de 22 de novembro de 1989, encontra-se em situação regular perante o Ministério do Trabalho, no que se refere à observância do disposto no inciso XXXIII do artigo 7º da Constituição Federal.

Por ser a expressão da verdade, firmamos a presente.

Local e data.....,.....de.....de 20.....

Nome:

RG/CPF

Cargo:



Município de Saudade do Iguaçu

ESTADO DO PARANÁ

CNPJ 95.585.477/0001-92

Telefax: (46) 3246-1166 - www.saudadedoiguacu.pr.gov.br / E-mail: prefeitura@saudadedoiguacu.pr.gov.br
Rua Frei Vito Berscheid, 708 - 85.568-000 - Saudade do Iguaçu - Paraná

PREFEITURA MUNICIPAL DE SAUDADE DO IGUAÇU – PR.
DEPARTAMENTO DE ADMINISTRAÇÃO
COMISSÃO PERMANENTE DE LICITAÇÃO
PREGÃO PRESENCIAL N.º 010/2022

DOCUMENTO PERTINENTE À PREFEITURA MUNICIPAL DE SAUDADE DO IGUAÇU
ANEXO VI
Minuta de Requisição de Compras/Serviços nº

Solicitante: Nome do Secretário

Ata: ... Ano: Modalidade: Ano: Licitação: Homologação: dd/mm/aaaa

Fornecedor: CPF/CNPJ: Endereço: Bairro: Nº: CEP:

..... Cidade: UF:

Objeto:.....

Lote	Item	Quantidade	Unidade	Descrição do Produto	Marca	P.Unitario	Total
.....

Departamento:

Local da entrega:

Prazo de entrega:.....

Finalidade:.....

.....
Secretário Municipal

Previsão orçamentária

Recebido: __/__/____

Órgão: Secretaria Municipal de

Unidade: Gabinete do Secretário.....

Programa:

Projeto/Atividade:

Despesa:

Fonte Recursos:

Empresa

Gilvane Hoffmann
Contador

Saudade do Iguaçu – Paraná, dd/mm/aaaa.



Município de Saudade do Iguaçu

ESTADO DO PARANÁ

CNPJ 95.585.477/0001-92

Telefax: (46) 3246-1166 - www.saudadedoiguacu.pr.gov.br / E-mail: prefeitura@saudadedoiguacu.pr.gov.br
Rua Frei Vito Berscheid, 708 - 85.568-000 - Saudade do Iguaçu - Paraná

PREFEITURA MUNICIPAL DE SAUDADE DO IGUAÇU – PR.

PREGÃO PRESENCIAL Nº 010/2022

ANEXO VII

modelo

DECLARAÇÃO DE ENQUADRAMENTO COM ME ou EPP DA LEI COMPLEMENTAR 123/2006.

Declaramos para fins de participação no processo Licitatório PREGÃO PRESENCIAL Nº 010/2022, que me enquadro nos limites estabelecidos pelo art. 3º como:

- MEI, tendo receita bruta anual igual ou inferior a R\$ 81.000,00;
- Microempresa, tendo receita bruta anual superior a R\$ 81.000,00 e igual ou inferior a R\$ 360.000,00;
- Empresa de Pequeno Porte, tendo receita bruta anual superior a R\$ 360.000,00 e igual ou inferior a R\$ 4.800.000,00.

Pôr ser a expressão da verdade, firmamos a presente.

Saudade do Iguaçu,de de 20...



Município de Saudade do Iguaçu

ESTADO DO PARANÁ

CNPJ 95.585.477/0001-92

Telefax: (46) 3246-1166 - www.saudadedoiguacu.pr.gov.br / E-mail: prefeitura@saudadedoiguacu.pr.gov.br
Rua Frei Vito Berscheid, 708 - 85.568-000 - Saudade do Iguaçu - Paraná

PREFEITURA MUNICIPAL DE SAUDADE DO IGUAÇU – PR.
DEPARTAMENTO DE ADMINISTRAÇÃO
COMISSÃO PERMANENTE DE LICITAÇÃO
PREGÃO PRESENCIAL N.º 010/2022

DOCUMENTO PERTINENTE À PREFEITURA MUNICIPAL DE SAUDADE DO IGUAÇU
ANEXO VIII

MINUTA DA ATA DE REGISTRO DE PREÇOS

ATA DE REGISTRO DE PREÇOS Nº -----/20.

ID Nº

PROCESSO Nº

PREGÃO PRESENCIAL Nº .../.....- VALIDADE: 12 (doze) meses.

O MUNICÍPIO DE SAUDADE DO IGUAÇU, com sede na Rua Frei Vito Berscheid, nº 708 - Centro – Saudade do Iguaçu - Estado do Paraná, inscrito no CNPJ sob o nº 95.585.477/0001-92, neste ato representada pelo Sr. Prefeito Municipal, portador da Carteira de Identidade nº e do CPF/MF nº, no uso de suas atribuições legais e nos termos do Decreto Municipal nº 009/2007 e do art. 15 da Lei Federal 8.666/93, observadas, ainda, as demais normas legais aplicáveis, de acordo com o resultado da classificação das propostas apresentadas no PREGÃO PRESENCIAL SRP Nº 010/2022, homologada em ... de de, RESOLVE registrar os preços da empresa relacionada no item 4, de acordo com a classificação por ela alcançada, por item, observadas as condições do Edital que integra este instrumento de registro e aquelas enunciadas nas cláusulas que se seguem.

1. DO OBJETO

1.1 A presente Ata tem por objeto o Registro de Preços para aquisição futura de sêmens bovinos de raças com aptidão leiteira, para fornecer aos produtores de leite do Município de Saudade do Iguaçu e equipamentos, materiais utilizados pelos profissionais conforme Lei Municipal nº 1124/2017, conforme a necessidade, de forma parcelada, conforme descrito no Termo de Referencia anexo ao edital, sob edital n.º Pregão 010/2022, que passa fazer parte, para todos os efeitos, desta Ata.

2. DA VALIDADE DO REGISTRO DE PREÇOS

2.1. O registro de preços formalizado na presente Ata terá validade de 12 (doze) meses, contados a partir da data de sua publicação.

3. DO GERENCIAMENTO DA ATA DE REGISTRO DE PREÇOS

3.1. O Órgão Gerenciador da ata de registro de preços será a Prefeitura Municipal de Saudade do Iguaçu, que exercerá suas atribuições por intermédio da Comissão de Licitação e Cadastro.



Município de Saudade do Iguaçu

ESTADO DO PARANÁ

CNPJ 95.585.477/0001-92

Telefax: (46) 3246-1166 - www.saudadedoiguacu.pr.gov.br / E-mail: prefeitura@saudadedoiguacu.pr.gov.br
Rua Frei Vito Berscheid, 708 - 85.568-000 - Saudade do Iguaçu - Paraná

4 DOS PREÇOS REGISTRADOS

- 4.1. Os preços, as empresas, as quantidades e as especificações dos itens registrados na presente Ata encontram-se indicados nos quadros abaixo, observando-se a ordem de classificação obtida no certame licitatório:

EMPRESA: CNPJ Nº
situada a, nº, município de, Bairro: CEP:Estado:.....
Telefone:.....e-mail:.....

ITEM	QUANT.	UNID.	DESCRIÇÃO PRODUTO	RAÇA	P. Unit. R\$
------	--------	-------	-------------------	------	--------------

5. DA ORDEM DE FORNECIMENTO

5.1. A critério da Prefeitura Municipal de Saudade do Iguaçu, obedecida à ordem de classificação, o(s) licitante(s) vencedor(s), cujo(s) preço(s) tenha(m) sido registrado(s) na Ata de Registro de Preços, será(ão) convocado(s) para retirar a Ordem de Fornecimento, ou assinar o Contrato, no prazo de 05 (cinco) dias úteis, a contar da data do recebimento da convocação, estando as obrigações assumidas vinculadas à proposta, aos lances, ao edital e à respectiva Ata.

5.1.1 Prazo de entrega: os produtos deverão ser entregues conforme solicitação, no almoxarifado da Prefeitura Municipal no prazo de até 10 (dez) dias, após o recebimento da respectiva ordem de compra, ordem de fornecimento ou outro instrumento equivalente, independentemente de ausência ou especificação de forma diversa na proposta, com carimbo e assinatura da Comissão Especial de Recebimento, Secretário responsável.

5.2. O Sistema de Registro de Preços não obriga a compra, nem mesmo nas quantidades indicadas no (Termo de Referência) do Edital de Pregão nº 010/2022, podendo a Administração promover a aquisição em unidades de acordo com suas necessidades.

5.3- A Prefeitura Municipal de Saudade do Iguaçu não está obrigado, durante o prazo de validade do registro de preços decorrente deste certame, a firmar as contratações que dele poderão advir, podendo realizar licitações específicas para a aquisição pretendida, ficando assegurado ao beneficiário do registro a preferência de fornecimento em igualdade de condições.

5.4. O direito de preferência de que trata o sub-item anterior poderá ser exercido pelo beneficiário do registro quando a Prefeitura Municipal, após realizada a licitação específica, constatar que o preço obtido é igual ou maior que o registrado ou, após negociação, aquiescer o detentor da ata em baixar o preço registrado, igualando ou tornando-o menor que o obtido em referida licitação.

5.5. Os preços ofertados e registrados poderão ser revistos nos termos do artigo 11 do Decreto Municipal nº 034/2020 – de 03 de março de 2020.

6. DO PAGAMENTO



Município de Saudade do Iguaçu

ESTADO DO PARANÁ

CNPJ 95.585.477/0001-92

Telefax: (46) 3246-1166 - www.saudadedoiguacu.pr.gov.br / E-mail: prefeitura@saudadedoiguacu.pr.gov.br
Rua Frei Vito Berscheid, 708 - 85.568-000 - Saudade do Iguaçu - Paraná

6.1 – Os pagamentos serão efetuados em até dia 30 do mês subsequente a entrega do fornecimento, desde que o mesmo esteja de acordo com o solicitado pela Administração, e acompanhado da respectiva nota fiscal.

6.2 – Caso a empresa esteja em débito ou apresente alguma irregularidade cadastral junto à Secretaria de Fazenda do Município, Certidão Conjunta PGFN/RFB e FGTS válidas, os respectivos empenhos referentes às Ordens de Compra, Ordens de Fornecimento ou outros instrumentos equivalentes em nome do licitante, não poderão ser liberados, e de conseqüência estes não terão validade nem eficácia.

6.3 – Para possibilitar a liberação dos empenhos, a empresa será comunicada pela Prefeitura Municipal de Saudade do Iguaçu, para que no prazo máximo de 05 (cinco) dias úteis, proceda a regularização de suas pendências junto aos referidos Órgãos.

6.4 – Decorrido o prazo de 05 (cinco) dias úteis, e verificado pela Administração a continuidade da pendência, a empresa decairá do direito à contratação com a Prefeitura.

6.5 - A Administração Municipal, poderá, quando o convocado não regularizar suas pendências conforme previsto no item 6.4, convocar os proponentes remanescentes, na ordem de classificação, para fazê-lo em igual prazo e **nas mesmas condições propostas pelo primeiro classificado**, inclusive quanto aos preços atualizados, de conformidade com o presente edital, ou revogar a licitação, independentemente da cominação prevista no art. 81 da Lei nº 8.666/93.

6.6 - O prazo de que trata o item 6.4 poderá ser revisto nas hipóteses e forma a que alude o art. 57, §§ 1º e 2º, da Lei nº 8.666/93.

6.7 - A contratada ficará obrigada a repassar para a contratante, na proporção correspondente, eventuais reduções de preços, decorrentes de mudança de alíquotas de impostos incidentes sobre o fornecimento do objeto, em função de alterações na legislação pertinente.

6.8 - A entrega do objeto relativo à presente licitação dar-se-á sob a forma de fornecimento parcelado, sendo que somente serão pagos os valores relativos ao fornecimento dos produtos efetivamente entregues, conforme necessidade da Administração Municipal, sendo que este não estará obrigado a adquirir a quantidade total dos produtos dispostos nos itens constantes do Anexo I.

6.9 - **Os pagamentos serão realizados mediante apresentação das certidões Conjunta PGFN/RFB e FGTS válidas**

6.10 - A contratada ficará obrigada a repassar para a contratante, na proporção correspondente, eventuais reduções de preços, decorrentes de mudança de alíquotas de impostos incidentes sobre o fornecimento do objeto, em função de alterações na legislação pertinente.

6.11 - Os pagamentos decorrentes do fornecimento do objeto da presente licitação ocorrerão por conta dos recursos da dotação orçamentária a ser indicada no momento da contratação ou do pedido de fornecimento, relativos ao exercício de 2022/2023.

6.13 - A entrega do objeto relativo à presente licitação dar-se-á sob a forma de fornecimento parcelado, sendo que somente serão pagos os valores relativos ao fornecimento dos produtos



Município de Saudade do Iguaçu

ESTADO DO PARANÁ

CNPJ 95.585.477/0001-92

Telefax: (46) 3246-1166 - www.saudadedoiguacu.pr.gov.br / E-mail: prefeitura@saudadedoiguacu.pr.gov.br
Rua Frei Vito Berscheid, 708 - 85.568-000 - Saudade do Iguaçu - Paraná

efetivamente entregues, conforme necessidade da Administração Municipal, sendo que este não estará obrigado a adquirir a quantidade total dos produtos dispostos nos itens constantes do **Anexo I**.

7. DAS OBRIGAÇÕES DO ÓRGÃO GERENCIADOR

7.1. gerenciar a presente Ata, indicando, sempre que solicitado, o nome do detentor da ata, o preço, e as especificações dos materiais registrados, observada a ordem de classificação indicada na licitação.

7.2. observar para que, durante a vigência da presente ata, sejam mantidas todas as condições de habilitação e qualificação exigidas na licitação, bem assim, a compatibilidade com as obrigações assumidas.

7.3. conduzir eventuais procedimentos administrativos de renegociação de preços registrados, para fins de adequação às novas condições de mercado, e de aplicação de penalidades.

7.4. acompanhar a evolução dos preços de mercado, com a finalidade de verificar sua compatibilidade com aqueles registrados na ata;

7.5. acompanhar e fiscalizar o cumprimento das condições ajustadas na presente Ata.

8. DAS OBRIGAÇÕES DO DETENTOR DA ATA

8.1. Fornecer o material obedecendo rigorosamente ao disposto no anexo I (Termo de Referência) do edital do Pregão Presencial n.º 010/2022.

8.2. Providenciar a imediata correção de deficiências, falhas ou irregularidades constatadas pelo ÓRGÃO GERENCIADOR referentes às condições firmadas na presente Ata.

8.3. Viabilizar o atendimento das condições firmadas a partir da data da publicação da presente Ata.

8.4. Manter, durante o prazo de vigência da presente Ata, todas as condições de habilitação exigidas no Edital de Pregão n.º 010/2022.

8.5. Informar, no prazo máximo de 05 (cinco) dias úteis, contados do recebimento da notificação, quanto à aceitação ou não do fornecimento de material a outro órgão da Administração Pública (não participante) que venha a manifestar o interesse de utilizar a presente Ata, conforme item

9 - DAS PENALIDADES

9.1. Ficará impedida de licitar e contratar com o a Administração Pública, pelo prazo de até 5 (cinco) anos, se for o caso, sem prejuízos das multas previstas neste Edital e das demais cominações referidas no Capítulo IV da Lei nº 8.666/93, no que couber, garantido o direito prévio da ampla defesa, o detentor da ata que:

- a)-deixar de entregar a documentação exigida no Edital.
- b)-no prazo determinado, não retirar a Nota de Empenho;
- c)-apresentar documento falso ou fizer declaração falsa;



Município de Saudade do Iguaçu

ESTADO DO PARANÁ

CNPJ 95.585.477/0001-92

Telefax: (46) 3246-1166 - www.saudadedoiguacu.pr.gov.br / E-mail: prefeitura@saudadedoiguacu.pr.gov.br
Rua Frei Vito Berscheid, 708 - 85.568-000 - Saudade do Iguaçu - Paraná

- d)-ensejar o retardamento da execução do objeto deste Pregão;
- e)-não mantiver a proposta, injustificadamente;
- f)-falhar ou fraudar na execução do contrato;
- g)-comportar-se de modo inidôneo;
- h)-cometer fraude fiscal.

9.2. Pela inexecução total ou parcial do objeto deste Pregão, a Administração, poderá, garantida a defesa prévia, aplicar ao detentor da ata as seguintes sanções:

- a)-advertência;
- b)- multa moratória de 0,50 % (cinquenta centésimos percentuais), sobre o valor da Ata de Registro de Preços, por dia de atraso;
- c)- multa compensatória de 10% (dez por cento) sobre o valor global do respectivo lote.

9.2.1. O atraso injustificado na execução do contrato, por período superior a 30 (trinta) dias, poderá ensejar a rescisão do contrato.

9.3. As multas aplicadas serão descontadas dos créditos da contratada ou, na impossibilidade, recolhida no prazo de até 15 (quinze) dias, da data da comunicação oficial e, caso não cumprida, serão cobradas judicialmente.

9.4. Compete ao Diretor do Departamento de Finanças a aplicação das penalidades previstas nos itens 9.1 e 9.2, alíneas "b" e "c", e ao Diretor do Departamento de Administração, a penalidade de advertência, prevista no item 9.2, alínea "a", facultada a defesa do interessado, no prazo de 05 (cinco) dias úteis, contados da notificação.

9.5. Da aplicação das penalidades previstas nos itens 9.1 e 9.2 caberá recurso, no prazo de 05 (cinco) dias úteis, contados da notificação, que será dirigido à autoridade superior, por intermédio da que praticou o ato, a qual poderá reconsiderar a sua decisão, ou, fazê-lo subir devidamente informado.

9.6. As sanções previstas no item 9.1, poderão ser aplicadas conjuntamente com as demais penalidades previstas nesta Ata.

10. DAS ALTERAÇÕES NA ATA DE REGISTRO DE PREÇOS

10.1. A presente Ata poderá sofrer alterações, obedecidas às disposições contidas no art. 65, da Lei 8.666/93.

10.2. O gerenciador da ata de registro de preços acompanhará a evolução dos preços de mercado, com a finalidade de verificar sua compatibilidade com aqueles registrados na ata.

10.2.1. Serão considerados compatíveis com os de mercado os preços registrados que forem iguais ou inferiores a média daqueles apurados pela Prefeitura Municipal de Saudade do Iguaçu, por intermédio do órgão gerenciador do registro de preços.



Município de Saudade do Iguaçu

ESTADO DO PARANÁ

CNPJ 95.585.477/0001-92

Telefax: (46) 3246-1166 - www.saudadedoiguacu.pr.gov.br / E-mail: prefeitura@saudadedoiguacu.pr.gov.br
Rua Frei Vito Berscheid, 708 - 85.568-000 - Saudade do Iguaçu - Paraná

10.3 Quando o preço inicialmente registrado tornar-se superior ao preço médio praticado no mercado, o órgão gerenciador solicitará ao detentor da ata, por escrito, redução do preço registrado, de forma a adequá-lo aos níveis denifidos nos termos do subitem anterior.

10.3.1. Caso o detentor da ata não concorde em reduzir o preço, será liberado do compromisso assumido, devendo o órgão gerenciador convocar os demais licitantes, visando igual oportunidade de negociação.

10.4 Quando o preço de mercado tornar-se superior aos preços registrados e o detentor da ata, mediante requerimento devidamente comprovado, não puder cumprir o compromisso, o órgão gerenciador poderá:

- a) liberar o detentor da ata do compromisso assumido, sem aplicação da penalidade, confirmando a veracidade dos motivos e comprovantes apresentados, e se a comunicação ocorrer antes do pedido de fornecimento; e
- b) convocar os demais detentores da ata visando igual oportunidade de negociação.

10.5. Não havendo êxito nas negociações de que tratam os subitens anteriores, o órgão gerenciador deverá proceder à revogação da Ata de Registro de Preços.

11 - DA FISCALIZAÇÃO

11.1 - A CONTRATANTE se reserva o direito de fiscalização dos equipamentos, podendo suspender o seu recebimento desde que não estejam em condições ideais para a sua utilização. O fornecimento dos objetos, julgados como mal executados deverão ser repostos pela Contratada, sem qualquer ônus pela CONTRATANTE.

11.2 - O presente contrato terá como gestor(a) xxxxx, brasileiro(a), maior, capaz, Secretário(a) Municipal de Saúde, inscrito(a) no CPF/MF sob nºresidente e domiciliado na Cidade de Saudade do Iguaçu-PR CEP: 85.568-000, que será responsável pelo acompanhamento da sua execução. Durante a licença do Servidor xxxxxxxxxxxx, CPF nº xxxxxxxx, o presente contrato será fiscalizado pelo Secretário nomeado, o qual procedera o registro das ocorrências e adotara as providências necessárias ao seu fiel cumprimento, tendo por parâmetro os resultados previstos na presente ata. Entre suas atribuições está a de apurar a ocorrência de quaisquer circunstancias que incidam especificamente no art. 78 e 88 da Lei 8666/93 que trata das Sanções Administrativas para o caso de inadimplemento contratual e cometimento de outros atos ilícitos.

11.3 - As decisões e providências que ultrapassarem a competência destes deverão ser solicitadas a autoridade superior, em tempo hábil, para a adoção das medidas convenientes.

12. DO CANCELAMENTO DO REGISTRO

12.1. o detentor da ata, assegurados o contraditório e a ampla defesa, terá seu registro cancelado quando:



Município de Saudade do Iguaçu

ESTADO DO PARANÁ

CNPJ 95.585.477/0001-92

Telefax: (46) 3246-1166 - www.saudadedoiguacu.pr.gov.br / E-mail: prefeitura@saudadedoiguacu.pr.gov.br
Rua Frei Vito Berscheid, 708 - 85.568-000 - Saudade do Iguaçu - Paraná

- a) não cumprir as obrigações da presente Ata;
- b) não retirar a Ordem de Fornecimento ou Contrato no prazo estabelecido pela Administração sem justificativa aceitável;
- c) não aceitar reduzir seu preço registrado na hipótese de este se apresentar superior aos praticados no mercado;
- d) por razões de interesse público devidamente demonstradas e justificadas pela Administração.

12.2. O detentor da ata poderá solicitar o cancelamento de seu registro, na ocorrência de fato superveniente que venha comprometer a perfeita execução contratual, decorrente de caso fortuito ou força maior, devidamente comprovados.

13. DA PUBLICIDADE

13.1. O(s) preço(s), o (s) detentor(es) da ata e a (s) especificação (ões) resumida (s) do objeto e as quantidades, como também as possíveis alterações da presente Ata, serão publicadas no DOM, em conformidade com o disposto no Decreto nº 034/2020 – de 03 de março de 2020.

14. DAS DISPOSIÇÕES FINAIS

14.1. Integram a presente ata o Edital nº. 010/2022 - Pregão Presencial e as propostas, com preços e especificações.

14.2. As controvérsias decorrentes desta Ata serão dirimidas no foro da Comarca de Chopinzinho – PR, nos termos do art. 99, I, do Código de Processo Civil, c/c o art. 109, I, da Constituição Federal.

14.3. Poderá ocorrer a assinatura digital por pessoa física ou jurídica em meio eletrônico, mediante certificado digital emitido em âmbito da Infraestrutura de Chaves Públicas Brasileira (ICP–Brasil).

E por estar, assim, justo e avençado, depois de lido e achado conforme, foi o presente instrumento lavrado em seis vias de igual teor e forma e assinado pelas partes e testemunhas abaixo.

Saudade do Iguaçu – PR, de ... de

PREFEITURA MUNICIPAL DE SAUDADE DO IGUAÇU – PR.

DARLEI TRENTA - Prefeito Municipal

EMPRESA PARTICIPANTE: _____

TESTEMUNHAS:



PREFEITURA MUNICIPAL DE SAUDADE DO IGUAÇU – PR.
DEPARTAMENTO DE ADMINISTRAÇÃO
COMISSÃO PERMANENTE DE LICITAÇÃO
PREGÃO PRESENCIAL N.º 010/2022
ANEXO IX
DECRETO Nº 034/2020, DE 02 DE MARÇO DE 2020.

Institui o Sistema de Registro de Preços – SRP para a aquisição de bens e serviços no âmbito da administração pública municipal de Saudade do Iguaçu.

O PREFEITO MUNICIPAL, no uso das atribuições que lhe são conferidas pelo inciso V do art. 53, da Lei Orgânica do Município, e em conformidade com o que dispõe o art. 18 e o inciso II do art. 30 da Constituição Federal, o inciso II do *caput* e o § 3º do art. 15 e os arts. 115 e 118 da Lei nº 8.666/93,

D E C R E T A :

Art. 1º Fica instituído, no âmbito da administração pública municipal de Saudade do Iguaçu, o Sistema de Registro de Preços – SRP, a que se refere o inciso II do artigo 15 da Lei nº 8.666, de 21 de junho de 1993, para a aquisição remunerada de bens, para fornecimento de uma só vez ou parceladamente, e para a contratação de serviços pela administração pública municipal.

Parágrafo único. O Sistema de Registro de Preços reger-se-á pelo disposto na Lei Federal nº 8.666./93 e neste Decreto.

Art. 2º O Sistema de Registro de Preços destina-se à seleção da melhor proposta de preço a ser utilizado pelo Município de Saudade do Iguaçu.

Art. 3º O registro de preços será sempre precedido de ampla pesquisa de mercado.

Art. 4º A licitação para o registro de preços será realizada nas modalidades de Concorrência, Pregão Presencial e Pregão Eletrônico.

Art. 5º Caberão, exclusivamente, a Divisão de Compras, Licitação e Secretarias do Município de Saudade do Iguaçu o gerenciamento, a administração e o controle do Sistema de Registro de Preços.

Art. 6º Caberá, também, ao Departamento referido no artigo anterior realizar o procedimento licitatório a que se refere o artigo 4º deste Decreto, ficando a operacionalização do Sistema de Registro de Preços a cargo da Comissão Permanente de Licitações, nomeada nos termos da Lei nº 8.666/93, ou do Pregoeiro e Equipe de Apoio constituída na forma da Lei, conforme o caso.

Art. 7º As Ordens de Compra oriundas dos preços registrados, visando à aquisição remunerada de bens para fornecimento de uma só vez ou parceladamente e para a contratação de serviços comuns pelo Município de Saudade do Iguaçu, serão emitidas pela Divisão de Compras e Licitação do Município de Saudade do Iguaçu.

Art. 8º A não utilização do registro de preços será admitida nas compras que se revelarem antieconômicas e quando, comprovadamente, se verificarem irregularidades que possam acarretar o



Município de Saudade do Iguaçu

ESTADO DO PARANÁ

CNPJ 95.585.477/0001-92

Telefax: (46) 3246-1166 - www.saudadedoiguacu.pr.gov.br / E-mail: prefeitura@saudadedoiguacu.pr.gov.br
Rua Frei Vito Berscheid, 708 - 85.568-000 - Saudade do Iguaçu - Paraná

cancelamento do preço registrado, além das hipóteses de poderem ser previstas exatamente as quantidades necessárias para o período.

Art. 9º Os fornecedores que tenham seus preços registrados poderão ser convocados a firmar contrato ou outro instrumento equivalente, observadas as condições do Sistema de Registro de Preços e a legislação em vigor.

§ 1º A administração municipal poderá dispensar o termo de contrato e optar por substituí-lo por outros instrumentos equivalentes, nos casos de compra para entrega imediata e integral dos bens adquiridos, dos quais não resultem obrigações futuras.

§ 2º A administração municipal poderá, também, quando convocado o primeiro classificado e este não assinar o contrato ou não aceitar outro instrumento equivalente, convocar os classificados subsequentes, na ordem de classificação, para fazê-lo em igual prazo e nas condições propostas pelo mesmo, inclusive quanto aos preços atualizados em conformidade com o edital de licitação, independentemente da cominação prevista no artigo 81 da Lei nº 8.666/93.

§ 3º Quando o primeiro classificado não assinar o contrato ou não aceitar outro instrumento equivalente, o classificado subsequente que aceitar fica obrigado a fornecer, nos termos do § 2º do artigo 64 da Lei nº 8.666/93, somente a quantidade proposta pelo classificado que se negou a firmar a contratação com a administração.

Art. 10 A administração municipal, observados os critérios e condições estabelecidos no edital de licitação, poderá contratar, concomitantemente, dois ou mais fornecedores que tenham preços registrados, na ordem de classificação e na quantidade proposta pelos classificados, nos termos do § 7º do artigo 23 da Lei nº 8.666/93.

Art. 11 A existência de preços registrados não obriga a administração a firmar as contratações que deles poderão advir, ficando-lhe facultada a utilização de outros meios, respeitada a legislação pertinente às licitações, sendo assegurado ao beneficiário do registro preferência em igualdade de condições.

Parágrafo único. Na hipótese mencionada no caput deste artigo, os preços registrados deverão ser devidamente mencionados na ata de julgamento da licitação ou no processo administrativo das aquisições promovidas por dispensa e/ou inexigibilidade de licitação.

Art. 12 O prazo máximo de validade do registro de preços será de até (12) doze meses.

§ 1º É vedado efetuar acréscimos nos quantitativos fixados pela ata de registro de preços, inclusive o acréscimo de que trata o § 1º do art. 65 da Lei nº 8.666, de 1993.

§ 2º O prazo de execução dos contratos ou ordens de compra decorrentes do Sistema de Registro de Preços será definida nos instrumentos convocatórios, observado o disposto no art. 57 da Lei nº 8.666/1993.

§ 3º - O contrato decorrente do Sistema de Registro de Preços deverá ser assinado no prazo de validade da ata de registro de preços.



Município de Saudade do Iguaçu

ESTADO DO PARANÁ

CNPJ 95.585.477/0001-92

Telefax: (46) 3246-1166 - www.saudadedoiguacu.pr.gov.br / E-mail: prefeitura@saudadedoiguacu.pr.gov.br
Rua Frei Vito Berscheid, 708 - 85.568-000 - Saudade do Iguaçu - Paraná

Art. 13 O preço registrado poderá ser cancelado, garantida a prévia defesa, nos termos do artigo 109, inciso II, da Lei nº 8.666, de 21 de junho de 1993, nas seguintes hipóteses:

I – pela administração, quando:

- a) o proponente que tenha seus preços registrados e/ou o contratado não cumprirem as exigências contidas na legislação pertinente;
- b) o proponente que tenha seus preços registrados deixar, injustificadamente, de firmar o contrato ou não aceitar outro instrumento equivalente, decorrente do registro de preços;
- c) o contratado der causa à rescisão administrativa de contrato decorrente do registro de preços, por quaisquer dos motivos elencados no artigo 78 e seus incisos da Lei nº 8.666/93;
- d) os preços registrados se apresentarem superiores aos praticados no mercado.

II – pelo proponente que tenha seus preços registrados, quando, mediante solicitação formal, comprovar estar impossibilitado de cumprir as exigências contidas no procedimento que deu origem ao registro de preços.

§ 1º A comunicação do cancelamento do preço registrado, nos casos previstos no inciso I do caput deste artigo, será feita pela Divisão de Compras e Licitação do Município de Saudade do Iguaçu, responsável pelo Sistema de Registro de Preços, por correspondência com aviso de recebimento, juntando-se comprovante no processo que deu origem ao registro de preços.

§ 2º Encontrando-se o proponente que tenha seus preços registrados e/ou o contratado em lugar ignorado, incerto ou inacessível, a comunicação será feita por publicação no órgão oficial de comunicação do Município, por duas vezes consecutivas.

§ 3º A solicitação do proponente e/ou contratado para cancelamento do preço registrado deverá ser formulada, devidamente fundamentada, mediante instrumento hábil protocolado.

§ 4º Na hipótese de não comprovação das razões da solicitação de cancelamento do preço registrado, caberá a aplicação das sanções previstas nos artigos 86 e 87 da Lei nº 8.666/93.

Art. 14 Os preços registrados poderão ser revistos na forma e nas condições constantes no edital, cabendo a Divisão de Compras e Licitação do Município de Saudade do Iguaçu o controle e o acompanhamento de possíveis alterações dos preços.

Parágrafo único. Os preços registrados atualizados não poderão ser superiores aos preços praticados no mercado.

Art. 15 Os preços registrados serão publicados trimestralmente no órgão de comunicação oficial do Município, para orientação da administração.

Art. 16 Qualquer cidadão é parte legítima para impugnar preços constantes do registro de preços, em razão de incompatibilidade destes com os vigentes no mercado.



Município de Saudade do Iguaçu

ESTADO DO PARANÁ

CNPJ 95.585.477/0001-92

Telefax: (46) 3246-1166 - www.saudadedoiguacu.pr.gov.br / E-mail: prefeitura@saudadedoiguacu.pr.gov.br
Rua Frei Vito Berscheid, 708 - 85.568-000 - Saudade do Iguaçu - Paraná

Parágrafo único. A impugnação de que trata o caput deste artigo deverá ser encaminhada, mediante protocolo, ao Chefe da Divisão de Compras e Licitação do Município de Saudade do Iguaçu, unidade administrativa responsável pelo Sistema de Registro de Preços, devendo conter a qualificação do impugnante, as razões de fato e elementos probatórios, se houverem.

Art. 17 O edital de licitação conterá as demais exigências e condições complementares às fixadas neste Decreto.

Art. 18 Aos casos omissos neste Decreto, aplicar-se-ão as demais disposições da Lei nº 8.666/93 e alterações posteriores.

Art. 19 Este Decreto entra em vigor na data de sua publicação, ficando revogado o decreto nº 009/2007 de 05 de março de 2007.

Gabinete do Prefeito Municipal de Saudade do Iguaçu, 02 de março de 2020.

MAURO CESAR CENCI
Prefeito Municipal

*PUBLICADO NO JORNAL ELETRONICO "DIOEMS"
EDIÇÃO Nº. 2061 ANO IX DE 04/03/2020
Pagina nº66-72
Disponível em: <http://www.dioems.com.br>*



Município de Saudade do Iguaçu

ESTADO DO PARANÁ

CNPJ 95.585.477/0001-92

Telefax: (46) 3246-1166 - www.saudadedoiguacu.pr.gov.br / E-mail: prefeitura@saudadedoiguacu.pr.gov.br
Rua Frei Vito Berscheid, 708 - 85.568-000 - Saudade do Iguaçu - Paraná

DEPARTAMENTO DE ADMINISTRAÇÃO
COMISSÃO PERMANENTE DE LICITAÇÃO
PREGÃO PRESENCIAL N.º 010/2022
ANEXO X
MODELO DA PROPOSTA
KIT PROPOSTA
MANUAL PARA O PROPONENTE

O Kit proposta tem como objetivo registrar a proposta de preço para a licitação, o representante da empresa, bem como a geração do arquivo para importação no PRONIM-LC.

1º PASSO – INSTALAÇÃO DO KIT-PROPOSTA

- Abra o executável de nome “instalador.msi”, contido na pasta LC KIT PROPOSTA.ZIP
- Escolha a opção avançar em todas as etapas

A instalação está concluída, na área de trabalho é criado o ícone de nome **KIT PROPOSTA**.

2º PASSO – PREENCHIMENTO DA PROPOSTA

- Execute o aplicativo **KIT PROPOSTA**

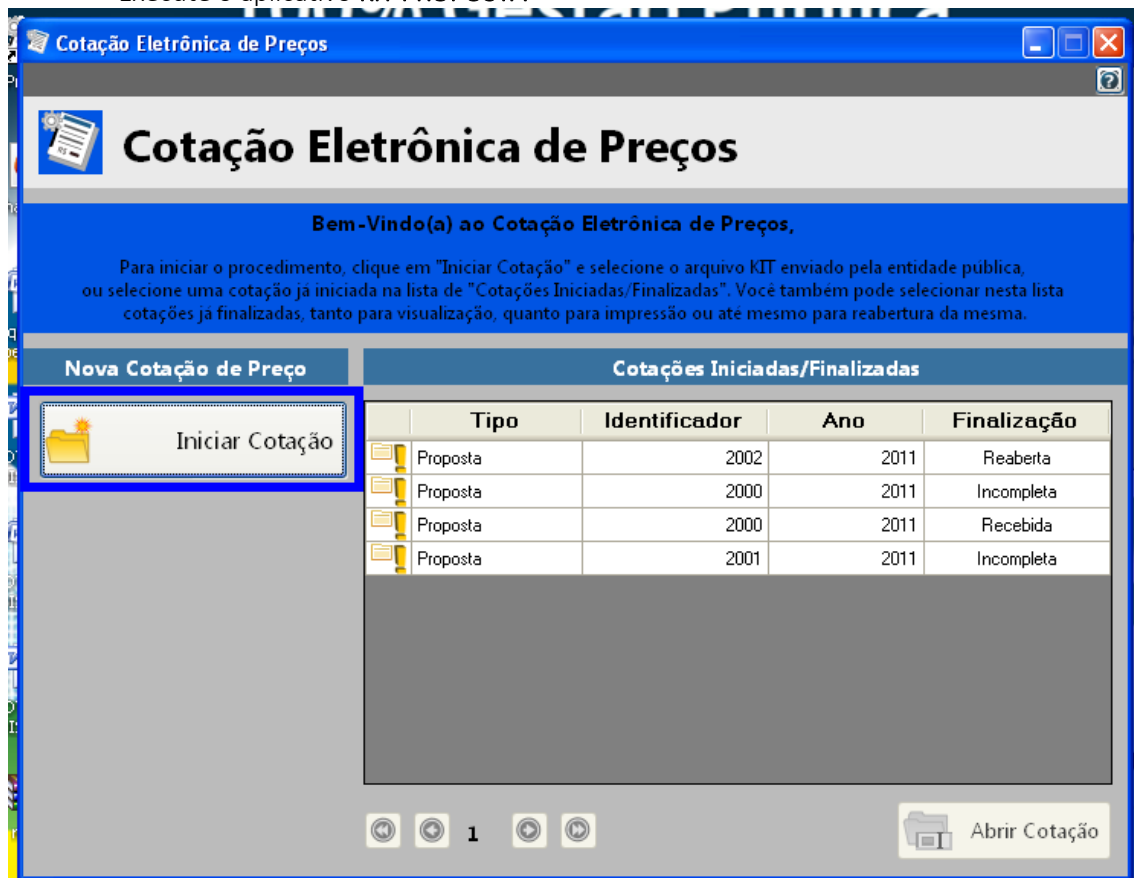

- Selecione a opção “iniciar cotação”



Município de Saudade do Iguaçu

ESTADO DO PARANÁ

CNPJ 95.585.477/0001-92

Telefax: (46) 3246-1166 - www.saudadedoiguacu.pr.gov.br / E-mail: prefeitura@saudadedoiguacu.pr.gov.br
Rua Frei Vito Berscheid, 708 - 85.568-000 - Saudade do Iguaçu - Paraná

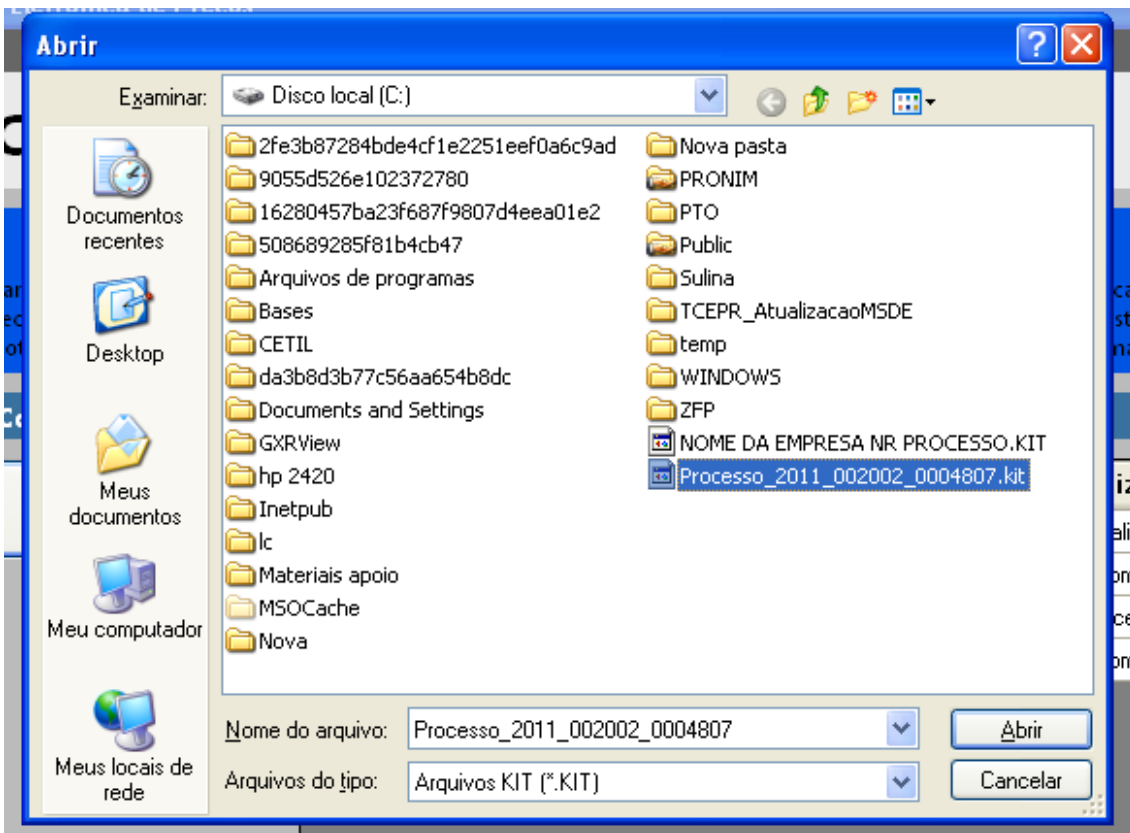

- Selecione a pasta em que está o arquivo fornecido pela Divisão de Licitações e clique e abrir.

Obs: Note que o nome do arquivo trás os dados: ano do processo e número do processo, para auxiliar na seleção quando existir mais de uma proposta na mesma pasta.

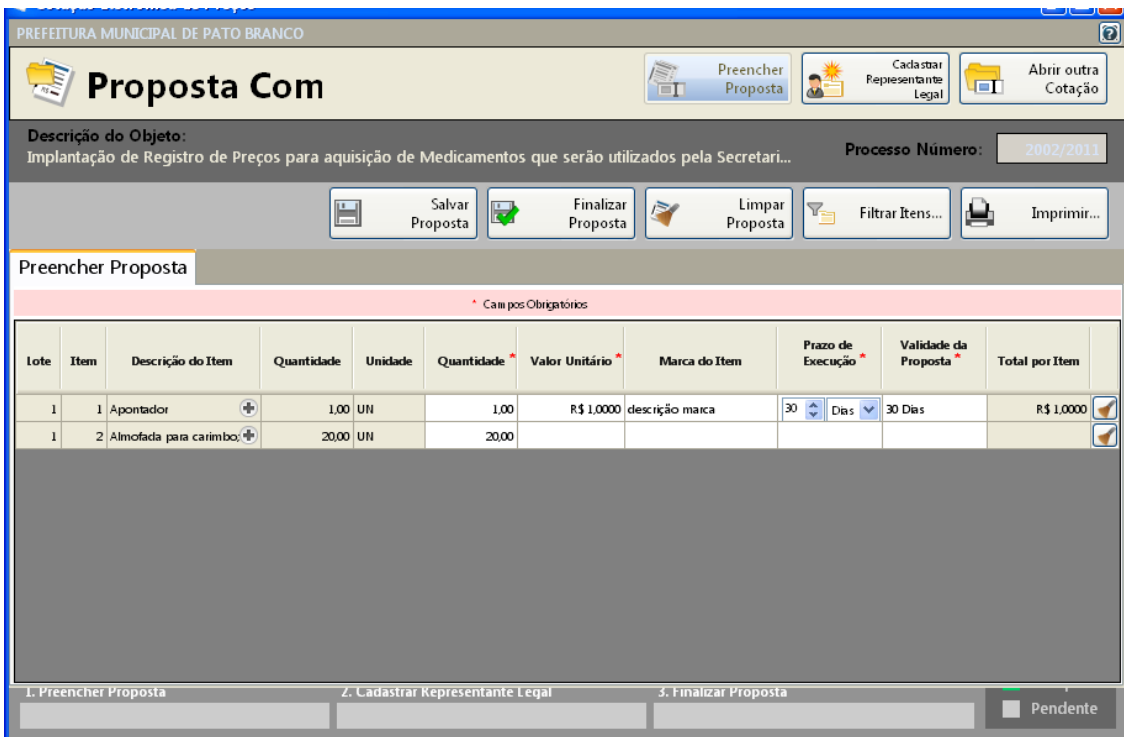



Município de Saudade do Iguaçu

ESTADO DO PARANÁ

CNPJ 95.585.477/0001-92

Telefax: (46) 3246-1166 - www.saudadedoiguacu.pr.gov.br / E-mail: prefeitura@saudadedoiguacu.pr.gov.br
Rua Frei Vito Berscheid, 708 - 85.568-000 - Saudade do Iguaçu - Paraná

- Preencha a proposta, informando o valor unitário, a marca, o prazo de execução e validade da proposta.

- Concluído o preenchimento da proposta, clique em **SALVAR PROPOSTA**

Obs: É possível salvar a proposta em preenchimento e continuar preenchendo posteriormente.

3º PASSO: CADASTRAR REPRESENTANTE LEGAL

Clique em cadastrar representante legal:

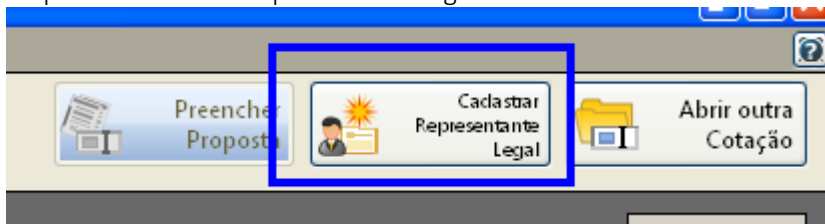

Abrirá a seguinte tela:

Cotação Eletrônica de Preços
PREFEITURA MUNICIPAL DE PATO BRANCO

Proposta Com

Descrição do Objeto: Implantação de Registro de Preços para aquisição de Medicamentos que serão utilizados pela Secretari... **Processo Número:** 2002/2011

Salvar Cancelar

Cadastrar Representante Legal

* Campos Obrigatórios

Nome * :

Tipo do Documento * : Número do Documento * :

Cargo: Data da Impressão:

- preencha o nome do representante legal

- preencha o CPF (ou CNPJ se for o caso) do representante legal

- Informe o cargo e a data de impressão da proposta.

- clique em salvar

4º PASSO: IMPRESSÃO

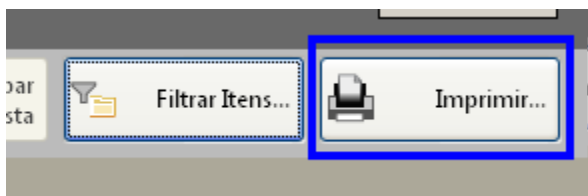



Município de Saudade do Iguaçu

ESTADO DO PARANÁ

CNPJ 95.585.477/0001-92

Telefax: (46) 3246-1166 - www.saudadedoiguacu.pr.gov.br / E-mail: prefeitura@saudadedoiguacu.pr.gov.br
Rua Frei Vito Berscheid, 708 - 85.568-000 - Saudade do Iguaçu - Paraná

- Selecione a opção imprimir
- Verifique se os dados inseridos estão corretos

5º Passo: Finalizar proposta:

Caso os dados digitados estiverem corretos, selecione a opção finalizar Proposta:

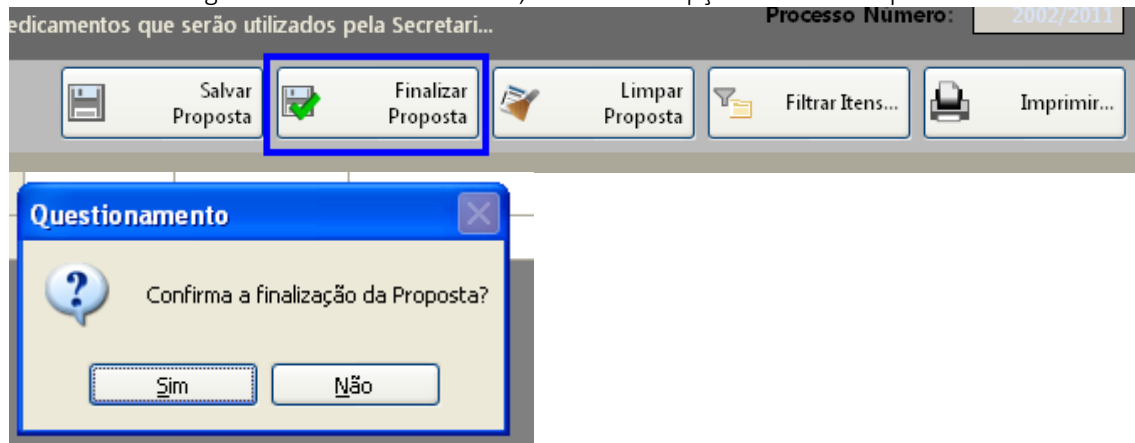

Selecione um nome para o arquivo, bem como o local de gravação do mesmo:

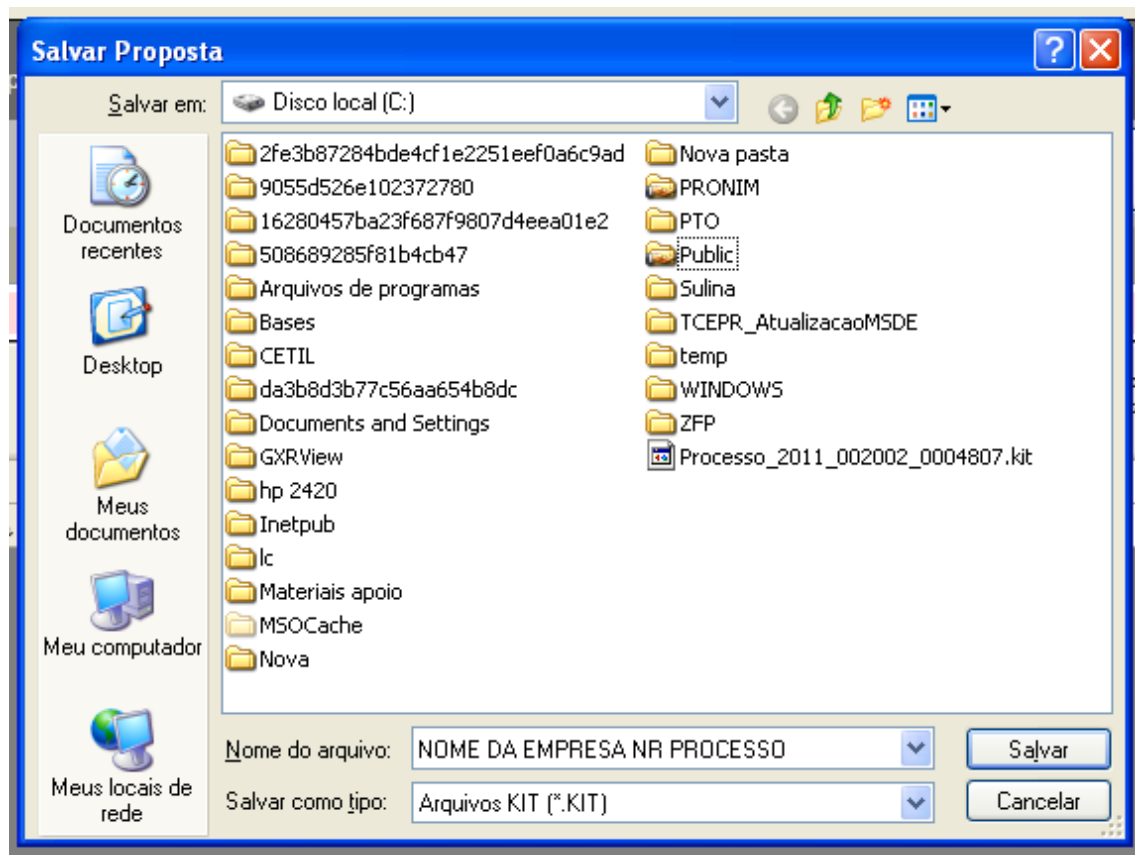

Clique em salvar.

Caso for necessário alterar valor de algum item após a proposta estar finalizada, selecione a opção REABRIR PROPOSTA:

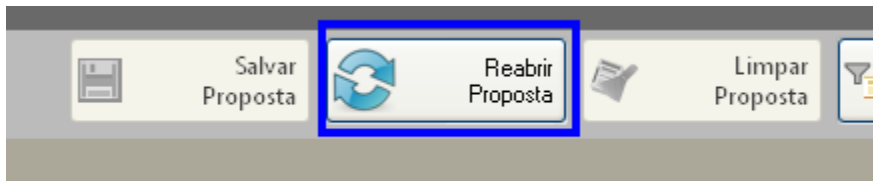

Obs: Caso for necessário reabrir a proposta, lembre-se que após alterar os dados, será necessário finalizar a proposta e imprimir novamente para que constem no relatório as alterações efetuadas.

Em seguida, grave o arquivo no CD, para ser enviado junto com a proposta física para a licitação.

5. DEMAIS FUNÇÕES:

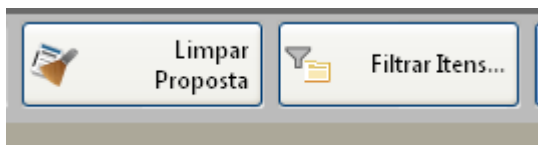

Limpar proposta: Selecione esta ação para limpar os dados já cadastrados

Filtrar itens: Selecione esta opção para selecionar o lote/item específico para cotação:

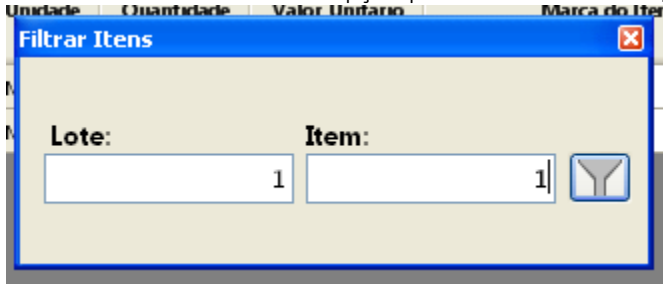



Município de Saudade do Iguaçu

ESTADO DO PARANÁ

CNPJ 95.585.477/0001-92

Telefax: (46) 3246-1166 - www.saudadedoiguacu.pr.gov.br / E-mail: prefeitura@saudadedoiguacu.pr.gov.br
Rua Frei Vito Berscheid, 708 - 85.568-000 - Saudade do Iguaçu - Paraná

PREFEITURA MUNICIPAL DE SAUDADE DO IGUAÇU – PR.

DEPARTAMENTO DE ADMINISTRAÇÃO

COMISSÃO PERMANENTE DE LICITAÇÃO

PREGÃO PRESENCIAL N.º 010/2022

ANEXO XI

DECLARAÇÃO DE INEXISTÊNCIA DE FATO SUPERVENIENTE IMPEDITIVO À HABILITAÇÃO

A empresa....., CNPJ nº, sediada.....(endereço completo), declara sob as penas da Lei, que até a presente data, inexistente fato superveniente impeditivo para sua habilitação no presente processo licitatório, ciente da obrigatoriedade de declarar ocorrências posteriores.

Local e data

.....

Nome e assinatura do declarante

RG/CPF nº

Cargo:

(Apresentar as declarações em papel timbrado da Empresa)



Município de Saudade do Iguaçu

ESTADO DO PARANÁ

CNPJ 95.585.477/0001-92

Telefax: (46) 3246-1166 - www.saudadedoiguacu.pr.gov.br / E-mail: prefeitura@saudadedoiguacu.pr.gov.br
Rua Frei Vito Berscheid, 708 - 85.568-000 - Saudade do Iguaçu - Paraná

RECIBO DE RETIRADA DE EDITAL PELA INTERNET
PREGÃO PRESENCIAL N.º 010/2022
PROCESSO N.º 022/2022
ANEXO XII

Razão Social:	
CNPJ N.º :	Ins. Estadual:
Endereço:	cep:
E-mail:	
Cidade:	Estado:
Telefone:	Porte da empresa:
Pessoa para contato:	
Recebemos, através de solicitação no e-mail: licitacoespmsi@yahoo.com.br neste data, cópia do instrumento convocatório da licitação acima identificada.	
PARA RECEBIMENTO DO KIT PROPOSTA, PARA FINS DE PREENCHIMENTO DA PROPOSTA DIGITAL , AS EMPRESAS INTERESSADAS DEVEM PREENCHER OS CAMPOS SOLICITADOS ABAIXO RELACIONADOS DE ACORDO COM O CONTRATO SOCIAL, PARA CADASTRO NO SISTEMA COM FINALIDADE DE GERAR O KIT PROPOSTA.	
REPRESENTANTE LEGAL DA EMPRESA:	
CPF:	
RG:	
Nº DO REGISTRO DA JUNTA COMERCIAL/CARTÓRIO DE REGISTRO:	
DATA DO REGISTRO:	
DATA DE INÍCIO DAS ATIVIDADES DA EMPRESA:	
Local), ____/____/____	

Assinatura e Carimbo com CNPJ da Empresa	

Senhor Licitante,

Visando a comunicação futura entre a Prefeitura Municipal de Saudade do Iguaçu e essa empresa, solicito de Vossa Senhoria preencher o recibo de entrega do edital e remeter à Divisão de Licitações por meio do Fax (046) 3246-1166 ou e-mail: licitacoespmsi@yahoo.com.br.

A não remessa do recibo exime a Divisão de Licitações da comunicação de eventuais retificações ocorridas no instrumento convocatório, bem como de quaisquer informações adicionais.

Saudade do Iguaçu, 03 de março de 2022