



Município de Saudade do Iguaçu

ESTADO DO PARANÁ

CNPJ 95.585.477/0001-92

Telefax: (46) 3246-1166 - www.saudadedoiguacu.pr.gov.br / E-mail: prefeitura@saudadedoiguacu.pr.gov.br

Rua Frei Vito Berscheid, 708 - 85.568-000 - Saudade do Iguaçu - Paraná

RECIBO DE RETIRADA DE EDITAL PELA INTERNET
PREGÃO PRESENCIAL N.º 025/2021
PROCESSO N.º 044/2021

Razão Social:	
CNPJ N.º	
Endereço:	
E-mail:	
Cidade:	Estado:
Telefone:	Fax:
Pessoa para contato:	
Recebemos, através de solicitação no email: licitacoespsmsi@yahoo.com.br neste data, cópia do instrumento convocatório da licitação acima identificada.	
Local: _____, _____, de _____ de 20.....	
_____ Assinatura	

Senhor Licitante,

Visando a comunicação futura entre a Prefeitura Municipal de Saudade do Iguaçu e essa empresa, solicito de Vossa Senhoria preencher o recibo de entrega do edital e remeter à Divisão de Licitações e Compras por meio do e-mail: licitacoespsmsi@yahoo.com.br.

A não remessa do recibo exime a Divisão de Licitações e Compras da comunicação de eventuais retificações ocorridas no instrumento convocatório, bem como de quaisquer informações adicionais.

Saudade do Iguaçu, 20 de maio de 2021.

Pregoeiro



EDITAL DE LICITAÇÃO PROCESSO 044/2021 PREGÃO PRESENCIAL Nº 025/2021

O Município de Saudade do Iguaçu – PR, conforme requisição da Secretaria Municipal de Administração, expedida em 11/05/2021, mediante o(a)Pregoeiro(a) Sr.(a), designado pela Portaria nº 30/2021, torna público para conhecimento dos interessados que na data, horário e local abaixo indicados fará realizar licitação na modalidade de PREGÃO PRESENCIAL, conforme descrito neste Edital e seus Anexos:

Tipo de Licitação: MENOR PREÇO GLOBAL
Data : 02/06/2021
Horário : 09:00 horas
Local : Sala de Reunião da Prefeitura Municipal
Endereço: Rua Frei Vito Berscheid, 708
CEP: 85568-000 – Saudade do Iguaçu – Paraná

O procedimento licitatório que dele resultar obedecerá, integralmente, a Lei Federal nº 10.520, de 17 de julho de 2002 e Decreto Municipal nº 124/2019, de 24 de setembro de 2019, publicado no D.O.M. que regulamenta a modalidade do Pregão, Decreto Municipal nº 034/2020, de 03 de março de 2020, publicado no D.O.M que institui o sistema de registro de preços e no que couber a Lei 8.666/93 com suas alterações, Lei Complementar nº 123/2006, Lei Complementar nº. 147/2014 e demais normas pertinentes ao procedimento licitatório e ao objeto licitado.

1 - DO OBJETO

1.1 O presente Pregão tem por objeto:

Contratação de empresa para prestação de serviço de implantação e manutenção da licença de uso de software que atenda a Lei Federal nº13.460/17, conforme descrição mínima em edital.

De acordo com os requisitos e descrições constantes no Termo de Referência (Anexo I).

1.2 Visita Técnica

O Licitante, representado por seu titular ou terceiro pela mesma designação, deverá comparecer na Sede da Prefeitura Municipal de Saudade do Iguaçu, situada à Rua Frei Vito Berscheid, nº 708, Centro/Saudade do Iguaçu/PR, entre os dias 21/05/2021 a 01/06/2021 no horário das 07:45 as 11:45 horas e das 13:00 as 17:00 horas, mediante prévio agendamento (telefone: 46 3246 1166) munido do Anexo XIV – Atestado de Visita deste Edital (impresso em duas vias, sendo que uma delas deverá ficar poder do Dpto de Licitações e Contratos para eventual consulta e a outra em poder da empresa) para inspecionar local da prestação dos serviços para conhecimento de suas condições e características não se aceitando, a esse respeito, quaisquer alegações posteriores.

- a) *A visita técnica não é obrigatória, caso o proponente não possa fazer o mesmo deverá preencher o anexo XVII - DECLARAÇÃO DE CONHECIMENTO E VISTORIA TÉCNICA.*

2 - DA PARTICIPAÇÃO



Município de Saudade do Iguaçu

ESTADO DO PARANÁ

CNPJ 95.585.477/0001-92

Telefax: (46) 3246-1166 - www.saudadedoiguacu.pr.gov.br / E-mail: prefeitura@saudadedoiguacu.pr.gov.br

Rua Frei Vito Berscheid, 708 - 85.568-000 - Saudade do Iguaçu - Paraná

2.1 Poderão participar do presente Pregão, os interessados, empresas do ramo, legalmente estabelecidas, que atenderem a todas as exigências, inclusive quanto à documentação, constantes deste Edital e seus Anexos.

2.2 JUSTIFICATIVA PARA O NÃO CUMPRIMENTO AOS ARTIGOS 47 E 48 DA LEI COMPLEMENTAR Nº 123/96, ALTERADA PELA LEI COMPLEMENTAR Nº 147/14:

2.2.1 Ao presente processo não aplicou o tratamento diferenciado e simplificado para microempresas e empresas de pequeno porte, por não ser vantajoso, bem como, restringe a competitividade e economicidade. Com base no art. 49, II e III, da Lei Complementar nº 123/2006, este certame será de Ampla Participação de empresas de qualquer porte.

2.3 Os licitantes arcarão com todos os custos decorrentes da elaboração e apresentação de suas propostas.

2.4 Poderão participar desta licitação as Empresas legalmente constituídas, cujo ramo de atividade seja pertinente e compatível com o objeto deste edital e seus anexos, sendo vedada a participação sob a forma de consórcio.

2.5 O representante de uma participante não poderá representar outra participante.

2.6 Não será admitida nesta licitação a participação de empresas:

2.6.1. Concordatárias ou em processo de falência, sob concurso de credores, em dissolução ou em liquidação;

2.6.2. Que estejam com o direito de licitar e contratar com a Administração Pública suspenso, ou que por esta tenham sido declaradas inidôneas;

2.6.3. Que estejam reunidas em consórcio e sejam controladoras, coligadas ou subsidiárias entre si, ou ainda, qualquer que seja sua forma de constituição;

2.6.4. Estrangeiras que não estão estabelecidas no território nacional.

2.6.5. Que tenham incompatibilidade negocial com o Município, nos termos da Constituição Federal da Lei 8.666/93, bem como conforme interpretação do Tribunal de Contas do Estado do Paraná.

2.6.7. Licitante que não se proponha a fornecer programas para todas as áreas objeto desta licitação.

2.6.8. O pregoeiro com auxílio da equipe de apoio, fará consulta por meio eletrônico junto ao sítio do Tribunal de Contas do Estado do Paraná, verificando se a mesma foi declarada inidônea por algum ente público, caso seja comprovado tal ato, a mesma estará impossibilitada de licitar ou contratar com a Administração Pública, e havendo necessidade, será juntado cópia do processo administrativo do ente público que declarou a licitante inidônea junto ao processo em epígrafe.

2.7. Aquisição do Edital

2.7.1 - O presente edital e demais informações encontram-se à disposição para verificação por parte dos interessados junto à Equipe de Apoio, no Setor de Licitações, na Rua Frei Vito Berscheid, nº 708 - CEP 85.568-000 – Saudade do Iguaçu, Estado do Paraná, de segunda a sexta-feira, das 08:00 às 12:00 e das 13:00 às 17:00 horas, ou pelo **Fone/Fax: (46) 3246-1166**.



Município de Saudade do Iguaçu

ESTADO DO PARANÁ
CNPJ 95.585.477/0001-92

Telefax: (46) 3246-1166 - www.saudadedoiguacu.pr.gov.br / E-mail: prefeitura@saudadedoiguacu.pr.gov.br
Rua Frei Vito Berscheid, 708 - 85.568-000 - Saudade do Iguaçu - Paraná

2.7.2 – O presente edital poderá ser baixado no site da prefeitura municipal na página: saudadedoiguacu.pr.gov.br/licitações.php, ou pessoalmente no dpto. de licitações.

2.7.3 - Para geração do arquivo proposta da proponente solicitante é obrigatória a apresentação do RECIBO DE RETIRADA DO EDITAL ou uma cópia quando a solicitação for pessoalmente ou escaneada via email: licitacoespmsi@yahoo.com.br do contrato social, cartão CNPJ, Ins. Estadual e dados do representante legal da empresa como nome completo, endereço, RG e CPF.

3 - DA REPRESENTAÇÃO E DO CREDENCIAMENTO

3.1. O credenciamento dos licitantes interessados em participar do certame será feito impreterivelmente, até às 09:00 horas.

3.2. Para fins de credenciamento junto ao pregoeiro, o representante da licitante deverá estar munido de: (trazer em mãos, fora dos envelopes).

a) credenciamento específico (conforme modelo anexo II);

a.1.) no caso de sócio da empresa, proprietário, dirigente ou assemelhado, deverá apresentar cópia do Estatuto Social ou Contrato Social em vigor PODENDO SER SUBSTITUIDO POR CONTRATO SOCIAL CONSOLIDADO OU CERTIDÃO SIMPLIFICADA DA JUNTA COMERCIAL ATUALIZADA com data não inferior a 60 dias da data de abertura da presente licitação, no qual estejam expressos os poderes para exercer direitos e assumir obrigações em decorrência de tal investidura.

a.2.) Ser for credenciado deverá apresentar documento comprovando que a pessoa que esta lhe dando poderes esta qualificada, através de procuração e constando no Estatuto Social ou Contrato Social em vigor, no qual estejam expressos os poderes para exercer direitos e assumir obrigações em decorrência de tal investidura.

b) A DECLARAÇÃO DE PLENO ATENDIMENTO AOS REQUISITOS DE HABILITAÇÃO não deve integrar os ENVELOPES PROPOSTA DE PREÇOS e DOCUMENTOS DE HABILITAÇÃO, constituindo-se em documento a ser fornecido separadamente; fica facultada a utilização do modelo constante do ANEXO III.

c) O proponente deve declarar, sob as penalidades cabíveis, a inexistência de fato superveniente que possa impedir a sua habilitação neste certame, inclusive na vigência contratual caso venha a ser contratado pelo ÓRGÃO (conforme modelo de declaração, Anexo IV), deste Edital.

d) Declaração da empresa que é micro empresa conforme Lei Complementar nº 123/2006, conforme modelo (anexo VIII). **A DECLARAÇÃO DE MICROEMPRESA OU EMPRESA DE PEQUENO PORTE, SE FOR O CASO, SERÁ RECEBIDO EXCLUSIVAMENTE NESTA OPORTUNIDADE, ACOMPANHADA PELA CERTIDÃO SIMPLIFICADA DE MICRO EMPRESA OU EMPRESA DE PEQUENO PORTE ATUALIZADA, EXPEDIDA PELA JUNTA COMERCIAL DO ESTADO DA SEDE DA LICITANTE. A não apresentação desta declaração ou apresentação no Envelope de Habilitação (envelope B) implicará na perda do benefício da Lei complementar ao interessado nesta licitação.**

e) carteira de identidade;

f) Termo de recebimento do Edital (conforme modelo anexo X).

4 - DA APRESENTAÇÃO DA PROPOSTA DE PREÇOS E DOCUMENTOS DE HABILITAÇÃO



4.1 A Proposta de Preços e os documentos de habilitação que a instruírem, deverão ser apresentados no local, dia e hora determinada, em 2 (dois) envelopes, devidamente fechada, com a seguinte identificação externa:

a) Envelope 01: Proposta de Preços

ENVELOPE 01 – PROPOSTAS DE PREÇOS

PREFEITURA MUNICIPAL DE SAUDADE DO IGUAÇU – PR.

COMISSÃO PERMANENTE DE LICITAÇÃO

PROCESSO 044/2021

EDITAL PREGÃO PRESENCIAL Nº 025/2021

RAZÃO SOCIAL DO PROPONENTE

CNPJ:

b) Envelope 02: Documentos de Habilitação

ENVELOPE 02 – DOCUMENTOS DE HABILITAÇÃO

PREFEITURA MUNICIPAL DE SAUDADE DO IGUAÇU – PR.

COMISSÃO PERMANENTE DE LICITAÇÃO

PROCESSO 044/2021

EDITAL PREGÃO PRESENCIAL Nº 025/2021

RAZÃO SOCIAL DO PROPONENTE

CNPJ:

4.2. Os documentos apresentados pelas licitantes nas Propostas de Preços e nos Documentos de Habilitação, quando redigidos em língua estrangeira, só terão validade quando acompanhados da respectiva tradução realizada por tradutor juramentado ou consularizado.

4.3. No **ENVELOPE 1 - PROPOSTA DE PREÇOS**, deverá conter:

a) A proposta comercial – **Envelope A**, deverá ser entregue em meio digital (CD) e em 01 (uma) via impressa por meio do Sistema de Licitações Kit Proposta, sem emendas, rasuras, acréscimos ou entrelinhas, devidamente datada, assinada e rubricada todas as folhas pelo representante legal do licitante proponente. Deverá ser elaborada considerando as condições estabelecidas neste edital e seus anexos, observando-se o preço máximo unitário (Anexo I).

a.1) **As propostas em meio digital deverão ser entregues exclusivamente em CD, não sendo aceito em Pen Drive ou outra forma sob pena de desclassificação.**

a.2) *Caso haja algum item do lote sem cotação a proposta perdera sua validade e será desclassificada.*

b) Indicação do nome ou razão social do proponente, endereço completo, telefone, fax e endereço eletrônico (e-mail), este último se houver, para contato, bem como: nome, CPF, Carteira de Identidade, domicílio e cargo na empresa do responsável legal da proponente;

c) Ter validade não inferior a 60 (sessenta) dias corridos, a contar da data da reunião do Pregão;

d) Período de execução conforme item 8, alínea b, do edital;

e) Constar preço mensal e total, sendo que o preço unitário deverá ser composto de DUAS casas decimais após a vírgula, descrição completa do objeto. Em caso de divergência entre os valores unitários e totais, serão considerados os primeiros, e, entre os expressos em algarismos e por extenso será considerado este último;



Município de Saudade do Iguaçu

ESTADO DO PARANÁ

CNPJ 95.585.477/0001-92

Telefax: (46) 3246-1166 - www.saudadedoiguacu.pr.gov.br / E-mail: prefeitura@saudadedoiguacu.pr.gov.br

Rua Frei Vito Berscheid, 708 - 85.568-000 - Saudade do Iguaçu - Paraná

f) Para fins de oferta será considerada a proposta de preços no seu valor mensal, elencadas no Objeto deste Edital e Anexo I, em moeda corrente nacional, expressos em algarismos e por extenso;

g) Constar oferta firme e precisa, sem alternativas de preços ou qualquer outra condição que induza o julgamento a ter mais de um resultado;

h) Não serão aceitos preços cujos valores unitários sejam iguais a 0 (zero), inexecutáveis ou excessivos, sendo entendido como excessivos aqueles superiores à média levantada na pesquisa de mercado, conforme termo de referência (anexo I);

i) Atender as exigências contidas neste Edital e seus Anexos que fazem parte integrante deste;

j) Nos preços ofertados, deverão estar incluídos todos os custos, despesas, impostos, encargos sociais e toda e qualquer taxa que incidir sobre o objeto;

k) A proposta comercial deverá ser assinada pelo representante legal da licitante;

l) A apresentação da proposta implicará na plena aceitação, por parte do licitante, das condições estabelecidas neste Edital e seus Anexos;

m) Após a apresentação da proposta não cabe desistência, salvo por motivo justo decorrente de fato superveniente e aceito pelo pregoeiro;

n) Será desclassificada a proposta que estiver elaborada em desacordo com os termos deste edital, que se oponha a qualquer dispositivo legal vigente. Também não serão consideradas as propostas que impuserem condições diferentes das dispostas nesta licitação, que apresentarem irregularidades ou defeitos capazes de dificultar o julgamento ou que não atenderem aos requisitos mínimos discriminados neste edital;

o) Em decorrência do processo licitatório ser do tipo menor preço GLOBAL, informamos que após a sessão do certame e declarado vencedor, a proponente vencedora deverá elaborar um rateio dos valores, aplicando desconto proporcional para cada item do lote, fechando a soma com o valor GLOBAL. Caso a proponente vencedora não o faça no prazo de 02 (dois) dias, a mesma será DESCLASSIFICADA, sendo convocada a próxima colocada.

4.4. NO ENVELOPE 2 – DOCUMENTOS DE HABILITAÇÃO, deverá conter:

4.4.1. HABILITAÇÃO JURÍDICA
4.4.1.2. Registro comercial, para empresa individual;
4.4.1.3. Estatuto Social ou Contrato Social e últimas alterações ou certidão simplificada emitida pela Junta Comercial ou ainda contrato social consolidado. *No caso da alínea 4.4.1.3. deverá apresentar declaração que não houve mais alteração contratual até a presente data, <u>caso não apresente certidão simplificada ou consolidada.</u>
4.4.1.4. Decreto de autorização, em se tratando de empresa ou sociedade estrangeira em funcionamento no país, e ato de registro ou autorização para funcionamento expedido pelo órgão competente, quando a atividade assim o exigir.
4.4.1.5. Comprovante de inscrição estadual.
4.4.1.6. Cópia do Alvará em vigência compatível com o objeto .

4.4.2. REGULARIDADE FISCAL E TRABALHISTA
4.4.2.1. Prova de inscrição no Cadastro Nacional de Pessoa Jurídica (CNPJ) em plena validade;
4.4.2.2. Certidão de regularidade perante a Fazenda do Município sede da empresa licitante;



Município de Saudade do Iguaçu

ESTADO DO PARANÁ

CNPJ 95.585.477/0001-92

Telefax: (46) 3246-1166 - www.saudadedoiguacu.pr.gov.br / E-mail: prefeitura@saudadedoiguacu.pr.gov.br
Rua Frei Vito Berscheid, 708 - 85.568-000 - Saudade do Iguaçu - Paraná

4.4.2.3. Certidão de regularidade perante a Fazenda do Estado da empresa licitante;

4.4.2.4. Certidão Negativa de Débitos Relativos a Tributos Federais e a Dívida Ativa da União;

4.4.2.5. Prova de Regularidade ou Certidão, expedida pela Caixa Econômica Federal, com a finalidade de comprovar a inexistência de débitos junto ao Fundo de Garantia por Tempo de Serviço - FGTS;

4.4.2.6. prova de inexistência de débitos inadimplidos perante a Justiça do Trabalho, mediante a apresentação de certidão negativa de débitos trabalhistas (CNDT).

4.4.3. QUALIFICAÇÃO ECONÔMICO-FINANCEIRA

4.4.3.1. Certidão negativa de falências ou recuperação judicial, expedida pelo Distribuidor da sede da pessoa jurídica, com validade máxima de 60 dias corridos.

4.4.4. DECLARAÇÕES

4.4.4.1 Declaração de que não emprega menores de 18 (dezoito) anos em trabalhos noturnos e menores de 16 (dezesseis) anos em qualquer trabalho, salvo na condição de aprendiz, a partir de 14 (quatorze) anos, conforme Lei nº. 9.854/99. (conforme modelo no **ANEXO VII** deste Edital).

4.4.4.2. Declaração da Proponente, de que não pesa contra si, ato declaratório de inidoneidade expedida por órgão da Administração Pública de qualquer esfera do Governo, de acordo com o modelo do **Anexo V**;

4.4.5 QUALIFICAÇÃO TÉCNICA

4.4.5.1 Atestado de Capacidade Técnica, em nome da Proponente, que comprove ter prestado para pessoa jurídica de direito público (União, Estado, Município, Administração Indireta), serviços compatíveis com o objeto desta licitação, mediante apresentação de no mínimo 01(um) atestado. (ANEXO XI).

4.4.5.1.a) Entende-se por serviços compatíveis a prestação de serviços que compreendam o software exigido no presente certame, que atestem a qualidade dos serviços de implantação, capacitação dos usuários e suporte técnico, bem como, o bom funcionamento do software;

4.4.5.2 Comprovação, fornecida pelo órgão licitante, de que recebeu os documentos, e, quando exigido, de que tomou conhecimento de todas as informações e das condições locais para o cumprimento das obrigações objeto da licitação; (**ANEXO XVI**).

4.4.5.3 Declaração de que a proponente é fabricante dos sistemas, e se for revenda ou distribuidora autorizada da fabricante dos sistemas, deverá apresentar declaração de revenda e/ou distribuidora autorizada, assinada pelo representante legal da fabricante, contendo os serviços outorgados a revenda e/ou locação (com firma reconhecida);

4.4.5.4 Declaração de que assume inteira responsabilidade pela autenticidade de todos os documentos que foram apresentados, pela compatibilidade dos programas propostos com os requisitos técnicos exigidos para os mesmos e cumprimento das obrigações objeto do Edital, conforme modelo ANEXO XV.

4.4.5.5 Declaração de Responsabilidade Legal e dados sobre a Empresa.

4.4.5.6 Declaração de que a licitante possui pessoal técnico adequado para a realização do objeto da licitação, conforme modelo contido no Anexo XII.

4.4.5.7 Atestado de Visita ou Declaração de Conhecimento de Vistoria Técnica.



Município de Saudade do Iguaçu

ESTADO DO PARANÁ

CNPJ 95.585.477/0001-92

Telefax: (46) 3246-1166 - www.saudadedoiguacu.pr.gov.br / E-mail: prefeitura@saudadedoiguacu.pr.gov.br

Rua Frei Vito Berscheid, 708 - 85.568-000 - Saudade do Iguaçu - Paraná

4.4.2 Os documentos referidos no item 4.4, pertinentes à Habilitação poderão ser apresentados em original ou por qualquer processo de cópia autenticada por cartório ou servidor competente e estar com a data em vigor no dia da abertura dos envelopes.

4.4.3 Os documentos solicitados no item nº 4.4, serão anexados ao processo Licitatório.

4.4.4 As ME e EPP, por ocasião da participação em certames licitatórios, deverão apresentar toda a documentação exigida para efeito de comprovação de regularidade fiscal, mesmo que esta apresente alguma restrição, segundo art. 43 da Lei Complementar 123/2006.

4.4.5 Não será aceito protocolo de entrega em substituição aos documentos requeridos no presente Edital.

4.4.6 Os documentos relacionados nesta Seção, referir-se-ão sempre à jurisdição do local de domicílio da sede do proponente.

4.4.7 As empresas participantes que não apresentarem todos os documentos exigidos no presente Edital, ou que apresentarem incompletos, incorretos, serão inabilitadas, não se admitindo, em hipótese alguma, complementação posterior, após o horário indicado para a apresentação dos envelopes de habilitação.

4.4.8 Se o licitante for a matriz, todos os documentos deverão estar em seu nome;

4.4.9 Se o licitante for a filial, todos os documentos deverão estar em nome desta, exceto àqueles documentos que, pela própria natureza, comprovadamente, forem emitidos somente em nome da matriz, e os atestados de capacidade técnica, que podem ser apresentados em nome e CNPJ da matriz e/ou em nome e com o CNPJ da filial.

5. DA SESSÃO DO PREGÃO

5.1. DO RECEBIMENTO E DA ABERTURA DOS ENVELOPES

a) identificação e credenciamento de 1 (um) representante por licitante participante, em conformidade com o estabelecido no item 3 deste Edital;

b) recolhimento dos envelopes “proposta de preços” e “documentos de habilitação”, os quais serão rubricados em seus fechos pelo Pregoeiro, Equipe de Apoio e licitantes presentes;

c) abertura da sessão pelo pregoeiro, após o que não mais serão admitidos novos proponentes;

d) abertura dos envelopes “proposta de preços”.

5.2. DO JULGAMENTO DAS PROPOSTAS

a) Abertos os envelopes contendo as Propostas de Preços, será efetuada a análise das propostas, desclassificando-se as propostas que estejam em desacordo com as especificações quanto ao objeto licitado e contidos neste edital e classificação das propostas que estejam em consonância com o exigido;

b) Erros de natureza formal, que não alterem o valor total da proposta, poderão ser corrigidos na sessão do pregão e não acarretarão a desclassificação do licitante;



Município de Saudade do Iguaçu

ESTADO DO PARANÁ

CNPJ 95.585.477/0001-92

Telefax: (46) 3246-1166 - www.saudadedoiguacu.pr.gov.br / E-mail: prefeitura@saudadedoiguacu.pr.gov.br

Rua Frei Vito Berscheid, 708 - 85.568-000 - Saudade do Iguaçu - Paraná

c) Indicação das licitantes que participarão da rodada de lances verbais:

c.1) Serão proclamados pelo Pregoeiro, os proponentes que apresentarem as propostas com menor preço, assim entendido àqueles licitantes que tenham apresentado propostas em valores sucessivos e superiores em até 10%, relativamente à de menor preço, conforme disposto no inciso V, do artigo 04, do Decreto Municipal nº 124/2019 de 24 de setembro de 2019.

c.2) Em não havendo no mínimo, 03 (três) propostas escritas definidas nas condições do inciso subitem anterior, o Pregoeiro classificará as melhores propostas subseqüentes, até o máximo de 03 (três), para que seus autores, juntamente com a(s) proposta(s) já habilitada(s), participem dos lances verbais, quaisquer que sejam os preços oferecidos nas propostas escritas, conforme disposto no inciso VI, do artigo 04, do Decreto nº 0124/2019.

c.3) Aos proponentes proclamados conforme subitem c.2, será dada oportunidade para nova disputa, por meio de lances verbais e sucessivos, de valores distintos e decrescentes, com valor determinado pelo pregoeiro antes do início de cada etapa de lances, para cada item.

d) Rodada de lances verbais entre as licitantes convocadas:

d.1) a rodada de lances verbais será repetida até que se esgotem as ofertas por parte das licitantes;

d.2) a convocação para a oferta de lances, pelo Pregoeiro, terá como referencial os valores totais ofertados por item, iniciando-se com a licitante ofertante do maior preço e finalizando com a ofertante do menor preço, devendo o lance ofertado cobrir o de menor preço; a cada nova rodada será efetivada a classificação momentânea das propostas, o que definirá a seqüência dos lances seguintes;

d.3.) o primeiro lance verbal da sessão deverá ser de valor inferior ao da proposta escrita de menor preço; os demais lances deverão cobrir o lance de menor valor;

d.4.) a licitante que não apresentar seu lance na forma indicada na letra "d.3", quando convocada pelo Pregoeiro, será excluída das próximas rodadas de lances, salvo se a totalidade dos licitantes também não oferecer lance;

e) Após este ato, será encerrada a etapa competitiva e ordenadas as ofertas, exclusivamente pelo critério de menor preço.

f) Encerrada a etapa de lances, serão classificadas as propostas selecionadas e não selecionadas para essa etapa, na ordem crescente de valores, considerando-se para as selecionadas, o último preço ofertado. **Com base nessa classificação, será assegurada às licitantes microempresas (ME) e empresas de pequeno porte (EPP) preferência à contratação, observadas as seguintes regras:**

f.1) O pregoeiro convocará a microempresa ou empresa de pequeno porte, detentora da proposta de menor valor, dentre aquelas cujos valores sejam iguais ou superiores até 5% (cinco por cento) ao valor da proposta melhor classificada, para que apresente preço inferior ao da melhor classificada, no prazo de 5 (cinco) minutos, sob pena de preclusão do direito de preferência.

f.2) A convocação será feita mediante sorteio, no caso de haver propostas empatadas, nas condições do subitem f.1.

f.3) Não havendo a apresentação de novo preço, inferior ao preço da proposta melhor classificada, serão convocadas para o exercício do direito de preferência, respeitada a ordem de classificação, as demais microempresas (ME) e empresas de pequeno porte (EPP), cujos valores das propostas, se enquadrarem nas condições indicadas no subitem f.1.



Município de Saudade do Iguaçu

ESTADO DO PARANÁ

CNPJ 95.585.477/0001-92

Telefax: (46) 3246-1166 - www.saudadedoiguacu.pr.gov.br / E-mail: prefeitura@saudadedoiguacu.pr.gov.br

Rua Frei Vito Berscheid, 708 - 85.568-000 - Saudade do Iguaçu - Paraná

g) Após o ordenamento das licitantes por preço será realizada:

g.1.) análise da proposta de menor preço, no que tange à sua aceitabilidade quanto ao objeto e valor, devendo o Pregoeiro decidir motivadamente a respeito;

g.2.) negociação direta com a proponente de menor cotação, para a obtenção de melhor preço, se for o caso;

g.3.) verificação das condições de habilitação da licitante que apresentar a proposta de menor preço, passando para a análise da documentação da licitante subsequente, observada a ordem de classificação, caso a primeira não atenda às exigências editalícias, até a apuração de proposta que corresponda ao exigido;

g.4.) aclamação da licitante vencedora e adjudicação do objeto da licitação;

g.5.) vistas e rubrica, pelo pregoeiro, pela equipe de apoio e pelos representantes das participantes, em todas as propostas econômicas, nos documentos de habilitação da vencedora;

g.6.) manifestação das demais licitantes quanto à intenção de recorrer, devidamente motivada, se houver manifestação positiva nesse sentido;

g.7.) fechamento e assinatura da ata da reunião pelo Pregoeiro, pela equipe de apoio e pelos representantes das participantes.

h) A devolução dos envelopes "documentos de habilitação" das licitantes remanescentes será efetuada após 60 (sessenta) dias da assinatura do contrato ou recebimento da ordem de fornecimento pela empresa vencedora.

i) Homologada a licitação pela autoridade superior deverá ser procedida a convocação da adjudicatária para assinar o contrato, caso já tenha apresentado todas as negativas válidas.

j) Havendo alguma restrição na comprovação da regularidade fiscal, para as microempresas (ME) e empresas de pequeno porte (EPP), será assegurado o prazo de 05 (cinco) dias úteis, cujo termo inicial corresponderá ao momento em que o proponente for declarado o vencedor do certame, prorrogável por igual período, a critério da administração pública, para a regularização da documentação, pagamento ou parcelamento de débito e emissão de eventuais certidões negativas ou positivas com efeito de certidão negativa, conforme §1º, art. 43, da Lei complementar 123/2006.

5.2.1. No caso da sessão do pregão, em situação excepcional, vir a ser suspensa antes de cumpridas todas as suas fases, os envelopes, devidamente rubricados no fecho, ficarão sob a guarda do Pregoeiro e serão exibidos, ainda lacrados e com as rubricas das participantes, na sessão marcada para o prosseguimento dos trabalhos.

5.2.2. Verificando-se, no curso da análise, o descumprimento de requisitos estabelecidos neste Edital e seus Anexos, a Proposta será desclassificada.

5.2.3. Se o licitante vencedor recusar-se a entregar o objeto licitado os demais licitantes serão chamados, na ordem de classificação para fazê-lo, sujeitando-se o licitante desistente às penalidades estabelecidas no item 11 deste Edital.

5.2.4. Em caso de divergência entre informações contidas em documentação impressa em Sessão e na proposta específica, prevalecerá a da proposta.

5.2.5. Não será considerada qualquer oferta de vantagem não prevista no objeto deste Edital e seus Anexos.



6 - DA IMPUGNAÇÃO DO ATO CONVOCATÓRIO

6.1. Até 02 (dois) dias úteis antes da data fixada para recebimento das propostas, qualquer pessoa poderá solicitar esclarecimentos, providências ou impugnar o ato convocatório do Pregão.

6.1.1. Não serão reconhecidas as impugnações interpostas uma vez vencidos os respectivos prazos legais.

6.1.2. Caberá ao pregoeiro decidir sobre a petição no prazo de vinte e quatro (24) horas.

6.1.3. Acolhida a petição contra o ato convocatório, será designada nova data para a realização do certame.

7 – DOS RECURSOS

7.1. Qualquer Licitante poderá manifestar intenção de recorrer contra as decisões do Pregoeiro proferidas no decorrer da sessão, que deverá seguir o seguinte procedimento:

a) O momento para a manifestação deverá ser após a declaração do vencedor pelo Pregoeiro;

b) A manifestação deverá ser imediata e motivada, quando lhe será concedido o prazo de 03 (três) dias para apresentação das razões do recurso, de acordo com o art. 4º, XVIII, da Lei 10.520/02, ficando os demais Licitantes desde logo intimados para apresentar as contra-razões, em igual número de dias, que começarão a correr do término do prazo do recorrente, sendo-lhes assegurada vista imediata dos autos.

b.1. – A alegação de preço inexequível por parte de um dos licitantes com relação à proposta de preços de outro licitante deverá ser devidamente comprovada sob pena de não conhecimento do recurso interposto.

7.2. A falta de manifestação imediata e motivada do Licitante importará a decadência do direito de recurso e adjudicação do objeto pelo Pregoeiro ao vencedor.

7.3. Qualquer recurso e impugnação contra a decisão do Pregoeiro, não terá efeito suspensivo.

7.4. O acolhimento do recurso importará a invalidação apenas dos atos insuscetíveis de aproveitamento.

7.5. A petição poderá ser feita na própria sessão de recebimento, e, se oral, será reduzida a termo em ata.

7.6. Os autos do processo permanecerão com vista franqueada aos interessados na sala da Comissão Permanente de Licitação, no endereço citado no preâmbulo deste Edital, nos dias úteis no horário das 08:00 as 12:00 e das 13:00 às 17:00 horas. Não serão reconhecidos os recursos interpostos quando enviados por fax e vencidos os respectivos prazos legais.

8 - DA EXECUÇÃO E CONDIÇÕES DE RECEBIMENTO DO OBJETO

a) A presente licitação refere-se à Contratação de empresa para prestação de serviço de implantação e manutenção da licença de uso de software que atenda a Lei Federal nº13.460/17, conforme descrição mínima em edital.

b) O prazo de prestação dos serviços é 12(doze meses) meses, podendo ser prorrogado por iguais e sucessivos períodos de acordo com o art. 57 da Lei 8.666/93 e suas alterações.



8.1- DA PRESTAÇÃO DOS SERVIÇOS

I - A prestação dos serviços, objeto do deste Termo de Referência será realizada de forma presencial, no prazo de até 30 (trinta) dias uteis a contar da assinatura do contrato, com a presença de técnicos da contratada.

II - Da assessoria técnica – As horas técnicas serão realizadas sempre mediante solicitação da CONTRATANTE e para todos os serviços realizados deverá ser apresentado relatório circunstanciado das atividades, sendo que os mesmos deverão ser atestados pelos técnicos da CONTRATANTE.

III - A empresa contratada deverá disponibilizar técnicos de seu quadro para participação em reuniões de interesse e necessidade da administração, podendo ser realizadas em horário incompatível com o atendimento presencial.

IV – A CONTRATADA deverá realizar todo o levantamento de dados dos serviços disponibilizados pela CONTRATANTE, bem como a elaboração de regramento básico e da documentação necessária para a prestação do serviço.

V- O prazo de instalação da Licença do Software é de até 10 (dez) dias úteis a contar da homologação e assinatura do contrato.

VI - PRAZO DE IMPLANTAÇÃO e TREINAMENTO: até 20(vinte) dias uteis para Levantamento de dados e elaboração de regramento básico e da documentação necessária para a prestação de serviços.

VII – PRAZO DE EXECUÇÃO: 12 meses, podendo ser prorrogado.

8.2 - DESCRIÇÃO DOS SERVIÇOS A SEREM PRESTADOS:

I - Licença de Uso: refere-se ao valor de venda da cópia do software comercializado, que fornece ao cliente o direito de uso dos sistemas.

II - Treinamento básico: refere-se à transferência de conhecimentos relativos à utilização do Software instalado. É indispensável que os usuários recebam estes conhecimentos e sejam conhecedores das técnicas necessárias para a operação.

8.3 - DAS ATUALIZAÇÕES

I CORRETIVA: visa corrigir erros e defeitos de funcionamento do Software, podendo, a critério da empresa vencedora, limitar-se à substituição da cópia com falhas por uma cópia corrigida. Não estão inclusas as ações que se tornem necessárias, por uso incorreto ou não autorizado, vandalismo, sinistros ou apropriações indebitas.

II ADAPTATIVA: visando adaptações legais para adequar o Software a alterações da Legislação, desde que não impliquem em desenvolvimento de novos relatórios/telas, novas funções ou rotinas ou ainda, alterações na arquitetura do Software.

III EVOLUTIVA: visa garantir a atualização do Software, através da adição de novas funcionalidades aos sistemas não existentes no momento atual, isto é, não previstas nas especificações técnicas do instrumento convocatório, ou da proposta apresentada pela empresa vencedora, ou ainda, inexistente no momento do recebimento do software, sempre obedecendo aos critérios da metodologia de desenvolvimento da empresa



Município de Saudade do Iguaçu

ESTADO DO PARANÁ

CNPJ 95.585.477/0001-92

Telefax: (46) 3246-1166 - www.saudadedoiguacu.pr.gov.br / E-mail: prefeitura@saudadedoiguacu.pr.gov.br

Rua Frei Vito Berscheid, 708 - 85.568-000

Saudade do Iguaçu

Paraná

vencedora.

8.4 Levantamento de Dados: Levantamento de todos os serviços disponibilizados pela Prefeitura Municipal de Saudade do Iguaçu aos munícipes, compreendendo regulamentações, parametrizações, digitação de dados e documentações necessária para o atendimento da Lei Federal nº 13.460/17.

8.5 Atendimento e Suporte Técnico: refere-se a serviços prestados visando esclarecimentos técnicos dos sistemas implantados, podendo ocorrer através de meios de comunicação ou assessoria técnica na sede da prefeitura.

8.6 Customização: refere-se à prestação de serviços de análise e programação na adequação dos Sistemas para atender necessidades específicas (definição após o diagnóstico e no decorrer da implantação do sistema). Estará condicionada ao estudo de viabilidade técnica pela empresa vencedora, orçamento específico e prévio, devidamente autorizada pela prefeitura.

9. DO CONTRATO E DAS PROVIDENCIAS PARA ASSINÁ-LO

9.1 – DO CONTRATO

9.1.1 - Após a Adjudicação e homologação, o proponente vencedor terá 05 (cinco) dias para assinatura do contrato.

9.1.2 - A empresa Vencedora em se tratando de micro empresa ou empresa de pequeno porte que não provar sua regularidade fiscal na data de abertura do procedimento licitatório terá até 05 (cinco) dias úteis, podendo ser prorrogado por igual período, após homologação para apresentar as Regularidades Fiscais validas para posterior assinatura do contrato.

9.1.3 – O prazo de execução é de 12(doze meses) meses, podendo ser prorrogado por iguais e sucessivos períodos de acordo com a Lei 8.666/93 e suas alterações.

9.1.4 – O prazo de vigência do presente contrato será de 24 (vinte e quatro) meses, podendo ser prorrogado por iguais e sucessivos períodos de acordo a Lei 8.666/93 e suas alterações.

9.1.5 Havendo prorrogação, incidirá reajuste anual do valor contratual, aplicando-se o índice acumulado no período medido pelo INPC/IBGE.

9.1.6 É vedada a subcontratação total ou parcial do objeto deste Edital.

10 – DO PREÇO E DA FORMA DE PAGAMENTO

10.1 - O pagamento será efetuado pelo Município até o dia 30 do Mês subsequente a prestação dos serviços, depósito em conta específica da empresa (sugestão Banco do Brasil), mediante apresentação da Nota Fiscal, a qual deverá ser apresentada até o dia 30 de cada mês.

10.2- ficar Em caso de não cumprimento pela contratada de disposição contratual, os pagamentos poderão retidos até posterior solução, sem prejuízo de quaisquer outras disposições contratuais.

10.3. Constatando-se qualquer incorreção na Nota Fiscal, bem como qualquer outra circunstância que desaconselhe o seu pagamento, o prazo para pagamento constante do item acima fluirá a partir da respectiva regularização;



Município de Saudade do Iguaçu

ESTADO DO PARANÁ

CNPJ 95.585.477/0001-92

Telefax: (46) 3246-1166 - www.saudadedoiguacu.pr.gov.br / E-mail: prefeitura@saudadedoiguacu.pr.gov.br

Rua Frei Vito Berscheid, 708 - 85.568-000 - Saudade do Iguaçu - Paraná

10.4. A adjudicatária deverá indicar no corpo da Nota Fiscal o número e nome do banco, agência e número da conta onde deverá ser feito o pagamento, via ordem bancária;

10.5. A PREFEITURA não efetuará pagamento de título descontado ou por meio de cobrança em banco, bem como os que forem negociados com terceiros por intermédio da operação de "factoring";

10.6. A nota deverá ser emitida em nome do MUNICIPIO DE SAUDADE DO IGUAÇU CNPJ Nº 95.585.477/0001-92 Rua Frei Vito Berscheid, 708 – Centro – Saudade do Iguaçu- Estado do Paraná, na nota fiscal devera constar o nº processo licitatório e nº do contrato.

10.7. As despesas bancárias decorrentes de transferência de valores para outras praças serão de responsabilidade da adjudicatária;

10.8. O pagamento efetuado à adjudicatária não a isentará de suas responsabilidades vinculadas ao fornecimento, especialmente àquelas relacionadas com a qualidade e garantia;

10.9 Os pagamentos serão realizados mediante apresentação das negativas de INSS/Certidão Conjunta PGFN/RFB e FGTS válidas.

11. DAS SANÇÕES ADMINISTRATIVAS

11.1. Na hipótese de apresentação de declaração falsa, deixar de apresentar a documentação exigida para o certame ou, ainda, recusar-se a entregar o objeto licitado injustificadamente, ficará impedido de contratar com o Município de Saudade do Iguaçu pelo prazo de até 5 (cinco) anos, conforme art. 7º da Lei 10.520, de 17 de julho de 2.002.

11.2. De conformidade com o art. 86, da Lei n.º 8666/93, o atraso injustificado na entrega do objeto deste certame sujeitará a empresa, a juízo da Administração, à multa moratória de 2% (dois por cento) por dia de atraso, até o limite de 10% (dez por cento).

11.3. Nos termos do artigo 87 da Lei 8.666/93, pela inexecução total ou parcial do objeto contratado, a Administração poderá aplicar à vencedora, mediante publicação no Diário Oficial do Estado, as seguintes penalidades:

a) advertência por escrito;

b) multa administrativa com natureza de perdas e danos da ordem de 10% (dez por cento) sobre a parcela inadimplida do contrato.

c) suspensão temporária de participação em licitação e impedimento de contratar com o MUNICIPIO DE SAUDADE DO IGUAÇU, por prazo não superior a 2 (dois) anos, sendo que em caso de inexecução total, sem justificativa aceita pela Administração, será aplicado o limite máximo temporal previsto para a penalidade (5 anos).

d) declaração de inidoneidade para licitar junto à Administração Pública, enquanto perdurarem os motivos determinantes da punição, ou até que seja promovida a reabilitação perante a própria autoridade que aplicou a penalidade, de acordo com o inciso IV do art. 87 da Lei 8.666/93.

11.4. Se a contratada não proceder ao recolhimento da multa no prazo de 5 (cinco) dias úteis contados da intimação por parte da PREFEITURA, o respectivo valor será descontado dos créditos que a contratada possuir com esta Prefeitura, e, se estes não forem suficientes, o valor que sobejar será encaminhado para execução pela Procuradoria da PREFEITURA.

11.4.1. Em se tratando de adjudicatária que não comparecer para retirar a Nota de Empenho, o valor da multa não recolhido será encaminhado para execução pela Procuradoria da Fazenda Municipal.



11.5. Do ato que aplicar a penalidade caberá recurso, no prazo de 05 (cinco) dias úteis, a contar da ciência da intimação, podendo a Administração reconsiderar sua decisão ou nesse prazo encaminhá-lo devidamente informado para a apreciação e decisão superior, dentro do mesmo prazo.

12. DA DOTAÇÃO ORÇAMENTÁRIA

12.1. O recurso para pagamento do fornecimento do referido objeto, será das seguintes dotações orçamentárias:

Órgão: 04 – SECRETARIA MUNICIPAL DE ADMINISTRAÇÃO E FINANÇAS

Unidade: 01 – SECRETARIA MUNICIPAL DE ADMINISTRAÇÃO E FINANÇAS

Funcional Programática: 04.122.0003.2.007 – Atividades da secretaria de Administração

Elemento da Despesa: 3.3.90.40.08- Manutenção de software

Principal:43 Despesa: 797

Fonte de Recurso: 000 - recursos ordinários livres

Valor da dotação: R\$ 1.020,00(item 2)

Órgão: 04 – SECRETARIA MUNICIPAL DE ADMINISTRAÇÃO E FINANÇAS

Unidade: 01 – SECRETARIA MUNICIPAL DE ADMINISTRAÇÃO E FINANÇAS

Funcional Programática: 04.122.0003.2.007 – Atividades da secretaria de Administração

Elemento da Despesa: 3.3.90.40.11- Locação de software

Principal:43 Despesa:798

Fonte de Recurso: 000 - recursos ordinários livres

Valor da dotação: R\$8.400,00(Item 1)

Órgão: 04 – SECRETARIA DE ADMINISTRAÇÃO E FINANÇAS

Unidade: 01 – SECRETARIA DE ADMINISTRAÇÃO E FINANÇAS

Funcional Programática: 04.122.0003.2.007 – Atividades da secretaria de Administração

Elemento da Despesa: 3.3.90.39.05 – serviços técnicos profissionais

Principal: 48 Despesa:3573

Fonte de Recurso: 000 – recursos ordinários livres

Valor da dotação: R\$ 9.616,80(Item 3;4)

12.2. O valor máximo estimado para a contratação é a quantia de R\$ 19.036,80 (dezenove mil trinta e seis reais e oitenta centavos), sendo:

R\$ 1.020,00 (um mil e vinte reais) para implantação e treinamento.

R\$ 8.266,80 (oito mil duzentos e dezesseis reais e oitenta centavos), para Levantamento de dados e elaboração de regramento básico e da documentação necessária para a prestação de serviços.

R\$ 700,00 (setecentos reais) mensais pelo período de 12 meses da licença do software, e caso haja necessidade será pago R\$ 135,00 por visita de atendimento técnico, sendo que estes não poderão ultrapassar o valor de R\$ 1.350,00 (um mil trezentos e cinquenta reais).

13 – ANEXOS DO EDITAL

13.1 – É facultada a apresentação dos Anexos em modelos próprios do proponente, desde que não descaracterizem suas finalidades.

13.2. Integram este Edital os seguintes anexos:

- a) ANEXO I: Termo de Referência;
- b) ANEXO II: Modelo de Declaração Credenciamento específico;
- c) ANEXO III: Declaração de habilitação;
- d) ANEXO IV: Declaração de inexistência de fato superveniente impeditivo à Habilitação;
- e) ANEXO V: Modelo da Proposta de Preços;



- f) ANEXO VI: Declaração Inidoneidade;
- g) ANEXO VII: Declaração que não possui funcionários menores de idade;
- h) ANEXO VIII: Declaração de Enquadramento Com ME Ou EPP da Lei Complementar 123/2006.
- i) ANEXO IX: Minuta do Contrato;
- j) ANEXO X: Termo de Recebimento de Edital.
- k) ANEXO XI: Comprovação de aptidão para desempenho de atividade pertinente e compatível com o objeto da presente licitação, mediante apresentação de Atestado de desempenho anterior no fornecimento de softwares aplicativos e serviços para Prefeituras e/ou Empresas e/ou Entidades do Setor Público.
- l) ANEXO XII: Declaração de que a licitante possui aparelhamento e pessoal técnico adequado para a realização do objeto da licitação.
- m) ANEXO XIII: Orientações Para Geração/Redação Da Proposta De Preços Em Programa Específico Do Município;
- n) ANEXO XIV: Modelo de atestado de Visita;
- o) ANEXO XV: Modelo de Declaração de Compatibilidade;
- p) ANEXO XVI: Modelo de Declaração de recebimento de documentos e informações.
- q) ANEXO XVII: DECLARAÇÃO DE CONHECIMENTO E VISTORIA TÉCNICA.

14. DA FRAUDE E DA CORRUPÇÃO

14.1 Os licitantes devem observar e o contratado deve observar e fazer observar, por seus fornecedores e subcontratados, se admitida subcontratação, o mais alto padrão de ética durante todo o processo de licitação, de contratação e de execução do objeto contratual. Para os propósitos desta cláusula, definem-se as seguintes práticas:

- a) **“prática corrupta”**: oferecer, dar, receber ou solicitar, direta ou indiretamente, qualquer vantagem com o objetivo de influenciar a ação de servidor público no processo de licitação ou na execução de contrato;
- b) **“prática fraudulenta”**: a falsificação ou omissão dos fatos, com o objetivo de influenciar o processo de licitação ou de execução de contrato;
- c) **“prática colusiva”**: esquematizar ou estabelecer um acordo entre dois ou mais licitantes, com ou sem o conhecimento de representantes ou prepostos do órgão licitador, visando estabelecer preços em níveis artificiais e não-competitivos;
- d) **“prática coercitiva”**: causar dano ou ameaçar causar dano, direta ou indiretamente, às pessoas ou sua propriedade, visando influenciar sua participação em um processo licitatório ou afetar a execução do contrato.
- e) **“prática obstrutiva”**: (i) destruir, falsificar, alterar ou ocultar provas em inspeções ou fazer declarações falsas aos representantes do organismo financeiro multilateral, com o objetivo de impedir materialmente a apuração de alegações de prática prevista na cláusula 14.3 deste Edital; (ii) atos cuja intenção seja impedir materialmente o exercício do direito de o organismo financeiro multilateral promover inspeção.

14.2. Na hipótese de financiamento, parcial ou integral, por organismo financeiro multilateral, mediante adiantamento ou reembolso, este organismo imporá sanção sobre uma empresa ou pessoa física, inclusive declarando-a inelegível, indefinidamente ou por prazo determinado, para a outorga de contratos financiados pelo organismo se, em qualquer momento, constatar o envolvimento da empresa, diretamente ou por meio de um agente, em práticas corruptas, fraudulentas, colusivas, coercitivas ou obstrutivas ao participar da licitação ou da execução um contrato financiado pelo organismo.

14.3. Considerando os propósitos das cláusulas acima, o licitante vencedor, como condição para a contratação, deverá concordar e autorizar que, na hipótese de o contrato vir a ser financiado, em parte ou integralmente, por organismo financeiro multilateral, mediante adiantamento ou reembolso, permitirá que o orga-



Município de Saudade do Iguaçu

ESTADO DO PARANÁ

CNPJ 95.585.477/0001-92

Telefax: (46) 3246-1166 - www.saudadedoiguacu.pr.gov.br / E-mail: prefeitura@saudadedoiguacu.pr.gov.br

Rua Frei Vito Berscheid, 708 - 85.568-000 - Saudade do Iguaçu - Paraná

nismo financeiro e/ou pessoas por ele formalmente indicadas possam inspecionar o local de execução do contrato e todos os documentos, contas e registros relacionados à licitação e à execução do contrato.

15. DAS DISPOSIÇÕES GERAIS

15.1. É facultado ao Pregoeiro ou à Autoridade Superior, em qualquer fase da licitação, a promoção de diligência destinada a esclarecer ou complementar a instrução do processo, vedada a inclusão posterior de documento ou informação que deveria constar no ato da sessão pública.

15.2. Fica assegurado ao **MUNICÍPIO DE SAUDADE DO IGUAÇU – PR.** o direito de, no interesse da Administração, anular ou revogar, a qualquer tempo, no todo ou em parte, a presente licitação, dando ciência aos participantes, na forma da legislação vigente.

15.3. Os proponentes assumem todos os custos de preparação e apresentação de suas propostas e o **MUNICÍPIO DE SAUDADE DO IGUAÇU–PR.**, não será, em nenhum caso, responsável por esses custos, independentemente da condução ou do resultado do processo licitatório.

15.4. Os proponentes são responsáveis pela fidelidade e legitimidade das informações e dos documentos apresentados em qualquer fase da licitação.

15.5. Após apresentação da proposta, não caberá desistência, salvo por motivo justo decorrente de fato superveniente e aceito pelo Pregoeiro.

15.6. Não havendo expediente ou ocorrendo qualquer fato superveniente que impeça a realização do certame na data marcada, a sessão será automaticamente transferida para o primeiro dia útil subsequente, no mesmo horário e local anteriormente estabelecidos, desde que não haja comunicação do Pregoeiro em contrário.

15.7. Na contagem dos prazos estabelecidos neste Edital e seus Anexos, excluir-se-á o dia do início e incluir-se-á o do vencimento. Só se iniciam e vencem os prazos em dias de expediente na **PREFEITURA MUNICIPAL DE SAUDADE DO IGUAÇU - PR.**

15.8. O desatendimento de exigências formais não essenciais não importará no afastamento do licitante, desde que seja possível a aferição da sua qualificação e a exata compreensão da sua proposta, durante a realização da sessão pública de pregão.

15.9. As normas que disciplinam este pregão serão sempre interpretadas em favor da ampliação da disputa entre os interessados, sem comprometimento da segurança do futuro contrato.

15.10. Aos casos omissos aplicar-se-ão as demais disposições constantes do Decreto nº 0124/2019, publicado no D.O.M. de 24 de setembro de 2019 e no que couber a Lei 8.666/93.

15.11. O foro para dirimir questões relativas ao presente Edital será o de Chopinzinho-PR, com exclusão de qualquer outro.

15.12. Qualquer pedido de esclarecimentos, providências, impugnação ou recursos em relação ao presente Edital e seus Anexos, deverá ser encaminhado, por escrito, diretamente ao Pregoeiro, na sala da Comissão Permanente de Licitação, localizada no endereço citado no preâmbulo deste Edital, ou por meio do Fone-Fax: (46) 3246-1166, sob pena de não conhecimento.



Município de Saudade do Iguaçu

ESTADO DO PARANÁ

CNPJ 95.585.477/0001-92

Telefax: (46) 3246-1166 - www.saudadedoiguacu.pr.gov.br / E-mail: prefeitura@saudadedoiguacu.pr.gov.br

Rua Frei Vito Berscheid, 708 - 85.568-000 - Saudade do Iguaçu - Paraná

15.12.1 As dúvidas a serem dirimidas por telefone serão somente aquelas de ordem estritamente informal.

Saudade do Iguaçu, 20 de maio de 2021.

DARLEI TRENTO
Prefeito Municipal

**PREFEITURA MUNICIPAL DE SAUDADE DO IGUAÇU – PR.****PROCESSO 044/2021****PREGÃO PRESENCIAL Nº 025/2021****ANEXO I****TERMO DE REFERÊNCIA**

OBJETO: Contratação de empresa para prestação de serviço de implantação e manutenção da licença de uso de software que atenda a Lei Federal nº13.460/17, CONFORME ABAIXO:

Item	Qdte	Descrição	Und.	Valor Unit. R\$ máx.	Valor Total máx.
1	12	Licença do software	UN	R\$ 700,00	R\$ 8.400,00
2	1	Implantação e treinamento	UN	R\$ 1.020,00	R\$ 1.020,00
3	1	Levantamento de dados e elaboração de regramento básico e da documentação necessária para a prestação de serviços.	UN	R\$ 8.266,80	R\$ 8.266,80
4	10	Atendimento técnico (visita técnica por questões operacionais internas do município).	UN	R\$ 135,00	R\$ 1.350,00
		TOTAL GLOBAL -----r\$			19.036,80

INFORMAÇÕES COMPLEMENTARES:**1. DESCRIÇÃO DOS SERVIÇOS A SEREM PRESTADOS:**

I - A prestação dos serviços, objeto do deste Termo de Referência será realizada de forma presencial, no prazo de até 30 (trinta) dias uteis a contar da assinatura do contrato, com a presença de técnicos da contratada.

II - Da assessoria técnica – As horas técnicas serão realizadas sempre mediante solicitação da CONTRATANTE e para todos os serviços realizados deverá ser apresentado relatório circunstanciado das atividades, sendo que os mesmos deverão ser atestados pelos técnicos da CONTRATANTE.

III - A empresa contratada deverá disponibilizar técnicos de seu quadro para participação em reuniões de interesse e necessidade da administração, podendo ser realizadas em horário incompatível com o atendimento presencial.

IV – A CONTRATADA deverá realizar todo o levantamento de dados dos serviços disponibilizados pela CONTRATANTE, bem como a elaboração de regramento básico e da documentação necessária para a prestação do serviço.

V- O prazo de instalação da Licença do Software é de até 10 (dez) dias úteis a contar da homologação e assinatura do contrato.

V I- PRAZO DE IMPLANTAÇÃO e TREINAMENTO: até 20(vinte) dias uteis para Levantamento de dados e elaboração de regramento básico e da documentação necessária para a prestação de serviços.

2. DA LICENÇA E TREINAMENTO:

I - Licença de Uso: refere-se ao valor de venda da cópia do software comercializado, que fornece ao cliente o direito



de uso dos sistemas.

II - Treinamento básico: refere-se à transferência de conhecimentos relativos à utilização do Software instalado. É indispensável que os usuários recebam estes conhecimentos e sejam conhecedores das técnicas necessárias para a operação.

3. DAS ATUALIZAÇÕES

I CORRETIVA: visa corrigir erros e defeitos de funcionamento do Software, podendo, a critério da empresa vencedora, limitar-se à substituição da cópia com falhas por uma cópia corrigida. Não estão inclusas as ações que se tornem necessárias, por uso incorreto ou não autorizado, vandalismo, sinistros ou apropriações indébitas.

II ADAPTATIVA: visando adaptações legais para adequar o Software a alterações da Legislação, desde que não impliquem em desenvolvimento de novos relatórios/telas, novas funções ou rotinas ou ainda, alterações na arquitetura do Software.

III EVOLUTIVA: visa garantir a atualização do Software, através da adição de novas funcionalidades aos sistemas não existentes no momento atual, isto é, não previstas nas especificações técnicas do instrumento convocatório, ou da proposta apresentada pela empresa vencedora, ou ainda, inexistente no momento do recebimento do software, sempre obedecendo aos critérios da metodologia de desenvolvimento da empresa vencedora.

4. Levantamento de Dados: Levantamento de todos os serviços disponibilizados pela Prefeitura Municipal de Saudade do Iguaçu aos munícipes, compreendendo regulamentações, parametrizações, digitação de dados e documentações necessária para o atendimento da Lei Federal nº 13.460/17.
5. Atendimento e Suporte Técnico: refere-se a serviços prestados visando esclarecimentos técnicos dos sistemas implantados, podendo ocorrer através de meios de comunicação ou assessoria técnica na sede da prefeitura.
6. Customização: refere-se à prestação de serviços de análise e programação na adequação dos Sistemas para atender necessidades específicas (definição após o diagnóstico e no decorrer da implantação do sistema). Estará condicionada ao estudo de viabilidade técnica pela empresa vencedora, orçamento específico e prévio, devidamente autorizada pela prefeitura.

7. CARACTERÍSTICAS

Disponibilizar página web para acesso do cidadão, que permita a visualização de informações referentes a carta de serviços atendendo LEI Nº 13.460, DE 26 DE JUNHO DE 2017, com no mínimo um menu horizontal de acesso a serviços de link externo e páginas internas e um menu com detalhes das categorias de serviço, serviços em destaque, notícias, dados de contato e redes sociais, links de acesso rápido.

Deverá possibilitar o acesso a área pública sem a necessidade de autenticação do usuário.

Disponibilizar área do administrador que permita o cadastro de serviços e categorias, gestão de menus, cadastro de banners, cadastro de páginas internas de serviço para a construção da carta de serviços, e página interna arquivo para disponibilização de informações em geral, configurações de cabeçalho, rodapé, dados da entidade, habilitar sessões, serviços em destaque.

Deve permitir o cadastro da carta de serviços na área administrativa do portal, cumprindo seu objetivo que é divulgar os serviços que são ofertados por cada órgão e entidade, apresentando, no mínimo, o título do serviço, o que é? quem pode utilizar? outras informações e quantidade ilimitada de etapas. Deve permitir o acesso a links e download de anexos.



Município de Saudade do Iguaçu

ESTADO DO PARANÁ

CNPJ 95.585.477/0001-92

Telefax: (46) 3246-1166 - www.saudadedoiguacu.pr.gov.br / E-mail: prefeitura@saudadedoiguacu.pr.gov.br
Rua Frei Vito Berscheid, 708 - 85.568-000 - Saudade do Iguaçu - Paraná

Atender aos padrões da web design mínimos para responder de forma pró ativa à visualização das páginas web, relativo aos tamanhos, formatos e a orientação das telas dos dispositivos empregados para acessá-los, por exemplo: monitores de vídeo de computadores (PC) desktops, tablets, assegurando sua adequação ao melhor formato de apresentação.

Possuir recursos gerais de acessibilidade para pessoas com deficiência, garantidos pelo atendimento as diretrizes da Cartilha de Usabilidade elaborada pelo Ministério do Planejamento, Orçamento e Gestão do Brasil, o eMAG.

Possibilitar a aplicação de recursos de acessibilidade, no mínimo com os seguintes recursos:

- Contraste: alteração das cores de todo o portal para que duas cores (fundo preto e texto branco) gerem alto contraste para acessibilidade de leitura;
- Link para V Libras: recurso para tradução de textos do portal para linguagem brasileira de sinais
- Navegação via teclado e atalhos de teclado;
- Link para página de acessibilidade com o detalhamento dos padrões.

No cabeçalho, devem constar informações como: Logotipo da Entidade, Nome da Entidade ou do Portal, teclas de atalho, Itens de acessibilidade, com navegação por teclado e alto contraste, acesso ao Vibras do governo federal.

Permitir a exibição de banners, na área pública do website, sendo um banner com imagens apresentadas em formato de slide show, acompanhados quando se aplicar, de um link para um endereço URL proporcionando a apresentação da página web referente ao link na mesma ou numa nova janela do navegador (web browser), e um banner com imagem fixa, sem a apresentação em formato de slides.

Deve possuir recurso que permita localizar um serviço, por meio de cards de categorias de serviços, com a lista de todos os serviços por categoria.

Deve apresentar seção de serviços em destaque com o nome e a descrição do serviço, permitindo através de um link o acesso rápido ao mesmo.

Permite que notícias e matérias sejam exibidas em boxes de conteúdo na área pública do website, sob a forma de uma cards, contendo o título e a descrição. Ao clicar na notícia, deve trazer o detalhamento do conteúdo da notícia com as seguintes características: título, subtítulo, imagem, notícias recentes com a data de publicação

O rodapé deve estar dividido em 3 colunas com informações do Contato, acesso rápido e redes sociais e possuir os seguintes dados: Nome da Entidade, Endereço, e-mail e horário de atendimento ao Público, acesso rápido a qualquer link cadastrado pelo administrador e acesso as Redes Sociais.

No rodapé deve ser exibido o Mapa do Site através de uma lista com todas as páginas (URLs) do site.

Deve possuir área administrativa do Portal que permita a publicação e gerenciamento de informações através de recursos para a completa gestão do conteúdo informativo das páginas de notícias, bem como dos serviços de página interna ou com link externo, dos destaques de serviços, gerenciamento de banners, informações de cabeçalho e informações de contato.

Deverá permitir ao administrador do portal a criação, alteração e exclusão de um serviço. Para a criação de um serviço, o administrador deverá informar o título e a descrição (detalhamento) do serviço, se requer autenticação do usuário, tipo de serviço e se o serviço é digital, parcialmente digital ou não é digital e ícone. Opcionalmente poderá também incluir uma imagem.

Para a criação de uma categoria ou subcategoria, deverá conter no mínimo informação sobre nome e ícone.

Permitir a associação de serviços as categorias de serviço para a estruturação dos menus que serão exibidos no portal.

O cadastro de menus deve permitir através do gerenciamento, que os serviços que integram o portal fiquem ocultos na área pública do website, até que a sua exibição seja autorizada pelo usuário administrador.

O cadastro de notícias deve ter no mínimo as seguintes informações: título, subtítulo, texto, imagem, data de inclusão e data de vigência e contemplar recursos para que os usuários da área administrativa possam agendar a publicação automática de uma notícia, para uma determinada data, além de possibilitar que a informação possa ser ocultada no site público através da data de vigência.



Município de Saudade do Iguaçu

ESTADO DO PARANÁ
CNPJ 95.585.477/0001-92

Telefax: (46) 3246-1166 - www.saudadedoiguacu.pr.gov.br / E-mail: prefeitura@saudadedoiguacu.pr.gov.br
Rua Frei Vito Berscheid, 708 - 85.568-000 - Saudade do Iguaçu - Paraná

<p>O cadastro de página interna padrão deve obrigatoriamente permitir o detalhamento dos serviços nos seguintes requisitos: Título do Serviço, O que é? Quem pode utilizar este serviço? Etapas para realização deste serviço e outras informações. É possível a inclusão de anexos e links que facilitam o acesso do cidadão as informações.</p>
<p>Deve possuir recurso para cadastro de páginas internas para publicações de informações em geral e conteúdos diversos, com textos sem limite de caracteres e um arquivo em anexo, sem limite para quantidade de páginas.</p>
<p>Deve permitir o cadastramento de 5 imagens para o banner múltiplo com no mínimo a ordenação na exibição das imagens, links de acesso a URL cadastrada, indexador para a visualização de imagens. De permitir o cadastro de uma imagem para o banner fixo.</p>
<p>Deve permitir o cadastro de uma imagem para o Logo e de um título, que serão apresentados no cabeçalho do Portal.</p>
<p>Deve permitir a incorporação de links simples e links com ícone para acesso rápido, sendo necessárias as seguintes informações: título do link, ordenamento, endereço URL do link e para o link com ícone pode ser selecionado um ícone que tenha referência com o título cadastrado.</p>
<p>Deve possibilitar o cadastro e o acesso as redes sociais da entidade como: facebook, instagram, twitter e whatsapp</p>
<p>Permitir o gerenciamento das seções: banner múltiplo, categorias, destaques, notícias, banner fixo e feed de notícias Caso o administrador não queira exibir alguma seção, basta desabilitá-la.</p>
<p>Permite o cadastro de dados do endereço, email e dois horários de atendimento ao público</p>
<p>Permite selecionar os serviços que serão exibidos na seção Destaques do Portal</p>
<p>Permite ao administrador do Portal habilitar ou desabilitar o componente de avaliações e o componente de resumo de avaliações. Obrigatoriamente deve permitir duas formas de exibir o componente de avaliação, fixo ao final de cada página de serviço ou através de uma caixa de diálogo, acionado ao clicar em um ícone de estrela.</p>
<p>Deve possibilitar a avaliação de um serviço com 5 estrelas, através de um componente disponibilizado em página interna de serviços. Obrigatoriamente devem ser avaliados os critérios definidos pela Lei 13460/2017, são eles: I - satisfação do usuário com o serviço prestado; II - Qualidade do atendimento prestado ao usuário; III - cumprimento dos compromissos e prazos definidos para a prestação dos serviços;</p>
<p>Deve possibilitar visualização do resumo das avaliações na página interna de serviço, abaixo do título do serviço, com no mínimo a quantidade de classificações de usuários e o percentual de cada nota (1 a 5), e a nota final que é resultado da média dos percentuais de cada nota.</p>
<p>Na página principal do Portal, deve disponibilizar uma seção que divulgue os seguintes números: quantidade de serviços disponíveis no portal, percentual de serviços digitais, média das avaliações de todos os serviços. A partir desta seção, deve permitir o acesso a uma página de monitoramento de indicadores de serviços.</p>
<p>No Painel de Monitoramento dos Serviços, deve permitir a consulta por Categoria e por Serviço e trazer os seguintes indicadores: Quantidade de serviços por categoria, gráfico de avaliação de satisfação dos serviços de acordo com os critérios satisfação com o Serviço Prestado, Qualidade do Atendimento e Cumprimento de Prazos e Compromissos, gráfico com o percentual de digitalização de serviços para serviços digitais, não digitais e parcialmente digitais, indicador da quantidade de serviços que receberam avaliação no portal.</p>
<p>Na área administrativa do Portal, deve permitir que a seção Desempenho de serviços seja desabilitada da página do Portal.</p>
<p>Em página específica para compor o Painel de Monitoramento de Serviços, deve permitir selecionar o filtro órgão para obter resultados referentes a Avaliação de Satisfação, Serviços Avaliados e Nível de</p>



Digitalização

Na área do Cidadão deve ser exibido um ícone para download da Carta de Serviços. O PDF da carta de serviços deve ser possuir os seguintes requisitos: Na primeira página exibir a logo, o nome da Entidade. No rodapé deve possuir o endereço, horário de atendimento e e-mail de contato e a data e horário da geração do Pdf. Deve possuir uma página para apresentação da Carta de Serviços. Exibir um sumário com a lista de serviços disponíveis por órgão e por categoria. Ao final da página de serviços de um determinado órgão, exibir a quantidade de serviços do órgão. Na última página exibir um totalizador com a quantidade de serviços disponíveis, serviços digitais, não digitais e parcialmente digitais.

Na área administrativa do Portal, deve permitir vincular um serviço ao órgão responsável, informando também a data de vigência inicial e final.

8. DAS CONDIÇÕES COMUNS AOS ITENS ELENCADOS NO TERMO DE REFERENCIA:

8.1- Todos os custos de deslocamento, hospedagem e alimentação, transporte aéreo dos técnicos disponibilizados para a realização dos serviços, objeto deste Termo de Referência serão de responsabilidade da empresa contratada.

8.2- A CONTRATANTE disponibilizará sem custos à empresa a ser contratada as instalações físicas e materiais e equipamentos para execução dos serviços e implantação dos sistemas (sala ampla contendo computador, impressora, luz, telefone, internet e materiais necessários).



PREFEITURA MUNICIPAL DE SAUDADE DO IGUAÇU – PR.
PROCESSO 044/2021
PREGÃO PRESENCIAL Nº 025/2021

ANEXO II
CREDENCIAMENTO ESPECÍFICO
(Modelo)

Pelo presente a empresa, situada na rua, CNPJ nº através de seu, outorga ao Sr....., RG nº....., amplos poderes para representá-la junto à PREFEITURA MUNICIPAL DE SAUDADE DO IGUAÇU, no PREGÃO PRESENCIAL Nº 025/2021, inclusive para interpor ou desistir de recursos, receber citações, intimações, responder administrativa e judicialmente por seus atos, formular ofertas e lances de preços enfim, praticar todos os atos pertinentes ao certame, em nome do proponente.

Local e data

.....
Ass. representante legal da empresa
RG/CPF nº
Cargo:

OBS.: A Declaração deverá ser firmada em papel timbrado da empresa proponente, com firma reconhecida.



PREFEITURA MUNICIPAL DE SAUDADE DO IGUAÇU – PR.
PROCESSO 044/2021
PREGÃO PRESENCIAL Nº 025/2021

ANEXO III

DECLARAÇÃO DE HABILITAÇÃO

A empresa....., CNPJ nº, neste ato representado por....., RG nº....., e CPF nº....., declara para efeito de participação na Licitação modalidade PREGÃO PRESENCIAL Nº 025/2021, que está em situação fiscal regular e atende ao constante no item 02 do Edital.

Por ser verdade, firmo a presente declaração.

Local e data

.....
Ass.representante legal da empresa
RG/CPF nº
Cargo:

(Apresentar as declarações em papel timbrado da Empresa)



PREFEITURA MUNICIPAL DE SAUDADE DO IGUAÇU – PR.
PROCESSO 044/2021
PREGÃO PRESENCIAL Nº 025/2021

ANEXO IV

DECLARAÇÃO DE INEXISTÊNCIA DE FATO SUPERVENIENTE IMPEDITIVO À HABILITAÇÃO

A empresa....., CNPJ nº, sediada.....(endereço completo), declara sob as penas da Lei, que até a presente data, inexistente fato superveniente impeditivo para sua habilitação no presente processo licitatório, ciente da obrigatoriedade de declarar ocorrências posteriores.

Local e data

.....
Ass.representante legal da empresa

RG/CPF nº

Cargo:

(Apresentar as declarações em papel timbrado da Empresa)



PREFEITURA MUNICIPAL DE SAUDADE DO IGUAÇU – PR.
PROCESSO 044/2021
PREGÃO PRESENCIAL Nº 025/2021
ANEXO V
MODELO DA PROPOSTA
PROPOSTA DE PREÇO

OBJETO: Contratação de empresa para prestação de serviço de implantação e manutenção da licença de uso de software que atenda a Lei Federal nº13.460/17, CONFORME ABAIXO:

Item	Qdte	Descrição	Und.	P. Unit.	P. Total
1	12	Licença do software	UN		
2	1	Implantação e treinamento	UN		
3	1	Levantamento de dados e elaboração de regramento básico e da documentação necessária para a prestação de serviços.	UN		
4	10	Atendimento técnico (visita técnica por questões operacionais internas do município).	UN		
		TOTAL GLOBAL -----r\$			

INFORMAÇÕES COMPLEMENTARES:

A empresa....., declara que concorda com todas as cláusulas do edital bem como do termo de referência e minuta do contrato.

Validade da Proposta: (não inferior a 60 dias).

Dados do representante legal da proponente.

Nome completo:

CPF:

RG:

Endereço do domicílio:

Cargo na Empresa:

Local e data

Carimbo com CNPJ e Assinatura do Proponente
(Apresentar as declarações em papel timbrado da Empresa)

OBS: A proposta de preços deve ser IMPRESSA NO MODELO DO ANEXO V deste edital, deverá também ser entregue no formato do programa específico do município, NÃO PRECISANDO ESTAR IMPRESSA, SOMENTE GRAVADA EM UM DISPOSITIVO DE ARMAZENAMENTO (PENDRIVE OU CD), para alimentação de dados no Sistema de Licitação.



**PREFEITURA MUNICIPAL DE SAUDADE DO IGUAÇU – PR.
PROCESSO 044/2021
PREGÃO PRESENCIAL Nº 025/2021**

ANEXO VI

DECLARAÇÃO DE IDONEIDADE

Declaramos para os fins de direito, na qualidade de proponente da licitação instaurada pela Prefeitura Municipal de Saudade do Iguaçu, na modalidade de PREGÃO PRESENCIAL Nº 025/2021, que não fomos declarados inidôneos para licitar com o Poder Público, em quaisquer de suas esferas.

Por ser expressão da verdade, firmamos a presente.

Local e data

.....
Ass.representante legal da empresa
RG/CPF nº
Cargo:



PREFEITURA MUNICIPAL DE SAUDADE DO IGUAÇU – PR.
PROCESSO 044/2021
PREGÃO PRESENCIAL Nº 025/2021

ANEXO VII

DECLARAÇÃO

(NOME DA EMPRESA) _____, CNPJ nº _____, sediada _____(endereço completo) _____, declara, sob as penas da lei, que não possui em seu quadro funcional, menores de dezoito anos, em trabalho noturno, perigoso ou insalubre e nem menores de quatorze anos em qualquer trabalho.

Como expressão da verdade, firmamos a presente.

Local e data

.....

Ass.representante legal da empresa

RG/CPF nº

Cargo:



PREFEITURA MUNICIPAL DE SAUDADE DO IGUAÇU – PR.
PROCESSO 044/2021
PREGÃO PRESENCIAL Nº 025/2021

ANEXO VIII

DECLARAÇÃO DE ENQUADRAMENTO COM ME ou EPP DA LEI COMPLEMENTAR 123/2006.

Declaramos para fins de participação no processo Licitatório PREGÃO PRESENCIAL Nº 025/2021, que me enquadro nos limites estabelecidos pelo art. 3º como:

MEI, tendo receita bruta anual igual ou inferior a R\$ 81.000,00;

Microempresa, tendo receita bruta anual superior a R\$ 81.000,00 e igual ou inferior a R\$ 360.000,00;

Empresa de Pequeno Porte, tendo receita bruta anual superior a R\$ 360.000,00 e igual ou inferior a R\$ 4.800.000,00.

Pôr ser a expressão da verdade, firmamos a presente.

Saudade do Iguaçu,de de 20...



ANEXO IX
MINUTA DO CONTRATO
PREFEITURA MUNICIPAL DE SAUDADE DO IGUAÇU - PR
MINUTA DE CONTRATO N.º...../20..

PROCESSO Nº 044/2021

Contrato de LICENÇA DE USO DE SOFTWARE POR PRAZO DETERMINADO COM ATUALIZAÇÃO E SUPORTE TÉCNICO que entre si celebram de um lado o MUNICÍPIO DE SAUDADE DO IGUAÇU e de outro lado a empresa

CONTRATANTE: MUNICÍPIO DE SAUDADE DO IGUAÇU, pessoa jurídica de direito público, inscrita no CNPJ sob nº 95.585.477/0001-92, estabelecida na Rua Frei Vito Berscheid, 708, nesta cidade, representada por seu Prefeito Municipal, senhor DARLEI TRENTO, portador do CPF nº XXX e do RG nº XXX, ora denominado CONTRATANTE e a empresa**CNPJ Nº**, pessoa jurídica de direito privado, com sede na -----, município de Estado, CEP:, Inscrição Estadual nº -----, neste ato representada Legalmente por ----- portador do CPF Nº ----- e do RG nº ----- denominada de **CONTRATADA**.

Por este instrumento de Contrato e de acordo com a Licitação na modalidade de PREGÃO PRESENCIAL Nº 025/2021, as partes acima mencionadas tem contratado o seguinte:

CLÁUSULA PRIMEIRA – DO OBJETO

Este Contrato tem como origem o PREGÃO PRESENCIAL Nº 025/2021, instaurada pela CONTRATANTE, objetivando a seleção de proposta para a Contratação de empresa para prestação de serviço de implantação e manutenção da licença de uso de software que atenda a Lei Federal nº13.460/17, conforme edital.

§ 1º – Integram e completam o presente Termo de Contrato para todos os fins de direito, obrigando as partes em todos os seus termos, as condições do Edital de PREGÃO PRESENCIAL Nº 025/2021, bem como as propostas da fornecedora, anexos e pareceres que formam o procedimento licitatório.

§ 2º - A CONTRATANTE, contrata com a CONTRATADA o FORNECIMENTO e LICENÇA DE USO DE SOFTWARES que atenda a Lei Federal nº13.460/17, COM IMPLANTAÇÃO, TREINAMENTO, ATENDIMENTO TECNICO E ATUALIZAÇÃO, PARA UTILIZAÇÃO NO EXECUTIVO MUNICIPAL, nos itens abaixo descritos:

ITEM	QUANT	UNIDADE	DESCRIÇÃO	VALOR UNIT. R\$	VALOR TOTAL R\$
1	12	MENSAL	Licença do software		
2	1	Unid	Implantação e treinamento		
3	1	Unid	Levantamento de dados e elaboração de regramento básico e da documentação necessária para a prestação de serviços.		
4	10	Visitas	Atendimento técnico (visita técnica por questões operacionais internas do município).		
			VALOR TOTAL -----		R\$



Parágrafo Primeiro - A CONTRATADA, na qualidade de única proprietária dos direitos dos *softwares*, descritos conforme tabela acima, confere à CONTRATANTE a licença de uso por prazo determinado, bem como, se obriga a prestar os serviços de Atualização e Atendimento Técnico conforme especificado neste contrato.

Parágrafo Segundo - Entende-se por *Software*, o conjunto de programas executáveis por computador e respectiva documentação técnica que acompanham o produto.

CLÁUSULA SEGUNDA - VALOR E CONDIÇÕES DE PAGAMENTO

O valor máximo estimado para a contratação é a quantia de R\$ (.....). Sendo:

R\$ xxxxx (xxxxx) para implantação e treinamento.

R\$ xxx (xxx), para Levantamento de dados e elaboração de regramento básico e da documentação necessária para a prestação de serviços.

R\$ xxx (xxx) mensais pelo período de 12 meses da licença do software, e caso haja necessidade será pago R\$ xxx por visita de atendimento técnico, sendo que estes não poderão ultrapassar o valor de R\$ xxx (xxx).

Parágrafo Primeiro - O pagamento da importância contida nesta cláusula correrá à conta dos recursos previstos para o exercício de 2021/2022:

Órgão: 04 – SECRETARIA MUNICIPAL DE ADMINISTRAÇÃO E FINANÇAS

Unidade: 01 – SECRETARIA MUNICIPAL DE ADMINISTRAÇÃO E FINANÇAS

Funcional Programática: 04.122.0003.2.007 – Atividades da secretaria de Administração

Elemento da Despesa: 3.3.90.40.08- Manutenção de software

Principal:43 Despesa: 797

Fonte de Recurso: 000 - recursos ordinários livres

Valor da dotação: R\$ xxxx(item 2)

Órgão: 04 – SECRETARIA MUNICIPAL DE ADMINISTRAÇÃO E FINANÇAS

Unidade: 01 – SECRETARIA MUNICIPAL DE ADMINISTRAÇÃO E FINANÇAS

Funcional Programática: 04.122.0003.2.007 – Atividades da secretaria de Administração

Elemento da Despesa: 3.3.90.40.11- Locação de software

Principal:43 Despesa:798

Fonte de Recurso: 000 - recursos ordinários livres

Valor da dotação: R\$xxxx(Item 1)

Órgão: 04 – SECRETARIA DE ADMINISTRAÇÃO E FINANÇAS

Unidade: 01 – SECRETARIA DE ADMINISTRAÇÃO E FINANÇAS

Funcional Programática: 04.122.0003.2.007 – Atividades da secretaria de Administração

Elemento da Despesa: 3.3.90.39.05 – serviços técnicos profissionais

Principal: 48 Despesa:3573

Fonte de Recurso: 000 – recursos ordinários livres

Valor da dotação: R\$ xxx(Item 3;4)

§ 2º Havendo prorrogação, incidirá reajuste anual do valor contratual, aplicando-se o índice acumulado no período medido pelo INPC/IBGE.



CLÁUSULA TERCEIRA - PRAZO

O prazo de execução do presente contrato é de 12 (doze) meses, iniciando-se em, e com término em, sendo certo que poderá ser renovado por iguais e sucessivos períodos, conforme a Lei 8.666/93, mediante termo aditivo assinado pelas partes.

Parágrafo primeiro – O prazo de vigência do presente contrato será de 24 (vinte e quatro) meses, podendo ser prorrogado conforme a Lei 8.666/93.

Parágrafo segundo - O prazo de instalação da Licença do Software é de até 10 (dez) dias úteis a contar da homologação e assinatura do contrato.

Parágrafo terceiro - PRAZO DE IMPLANTAÇÃO e TREINAMENTO: até 20(vinte) dias uteis para Levantamento de dados e elaboração de regramento básico e da documentação necessária para a prestação de serviços.

CLÁUSULA QUARTA - OBRIGAÇÕES DA CONTRATADA

I - Fornecer em caráter intransferível e não exclusivo, cópia do *Software*, em versão atualizada.

II - Disponibilizar para a **CONTRATANTE**, a promoção de atividades, voltadas à capacitação dos usuários do *Software*, através de treinamento, tornando-os aptos à operação dos mesmos, inclusive no caso da contratação de novos usuários.

III - Tornar disponível para a **CONTRATANTE**, versões evoluídas mediante aperfeiçoamentos das funções existentes, implementações de novas funções e adequações às novas tecnologias buscando o aperfeiçoamento constante do produto, visando preservar o investimento da **CONTRATANTE** e a competitividade do produto no mercado;

IV - Tornar disponível à **CONTRATANTE**, *releases* atualizadas da versão do produto sempre que ocorrer necessidade de correções de defeito ou de adaptações legais que não impliquem em mudanças estruturais, arquivos ou banco de dados, desenvolvimento de novas funções ou novos relatórios;

V – É de responsabilidade da **CONTRATADA** manter atualizadas as funções existentes nos módulos dos SISTEMAS, com relação às variáveis normalmente alteradas por legislação, ou quaisquer outras causas externas que decorram de determinação governamental;

VI - A **CONTRATADA** é responsável pelos serviços de suporte técnico que corresponde ao atendimento por telefone ou Internet, durante horário comercial, por meio de chamados técnicos para solução de problemas decorrentes de defeitos e dúvidas/erros observados no uso dos sistemas;

VII - Quando não realizado remotamente, o serviço de suporte aos sistemas deverá ser prestado pela **CONTRATADA**, na sede do Município de Saudade do Iguaçu, em até 24 (vinte e quatro) horas após a abertura do respectivo chamado técnico;

VIII - A **CONTRATADA** é responsável por prestar todos os esclarecimentos que lhe forem solicitados pelo Município, atendendo prontamente a quaisquer reclamações;



IX – A CONTRATADA deverá realizar todo o levantamento de dados dos serviços disponibilizados pela CONTRATANTE, bem como a elaboração de regramento básico e da documentação necessária para a prestação do serviço.

X - Todos os custos de deslocamento, hospedagem e alimentação, transporte aéreo dos técnicos disponibilizados para a realização dos serviços, objeto deste contrato serão de responsabilidade da EMPRESA CONTRATADA.

CLÁUSULA QUINTA - OBRIGAÇÕES DA CONTRATANTE

I - Com a assinatura do presente contrato, a **CONTRATANTE** obriga-se a disponibilizar equipamento/plataforma de hardware de origem idônea que possibilite a instalação dos *Softwares* objetos do presente contrato, bem como mantê-los atualizados, de forma a possibilitar a instalação de novas versões dos *Softwares* lançadas.

II - Entende-se por instalação do *Software*, a disponibilização do mesmo no equipamento da **CONTRATANTE** de forma a permitir a esta sua utilização e com isso, viabilizar os serviços de implantação, conversão e/ou importação de dados, parametrização e demais serviços.

III - Com a disponibilização do software, a **CONTRATANTE** passa a ser exclusiva responsável pelo mesmo, nos termos desta cláusula;

IV - A **CONTRATANTE** compromete-se a usar o *Software* somente dentro das normas e condições estabelecidas neste Contrato e durante a vigência do mesmo;

V - Obriga-se a **CONTRATANTE**, a não entregar o *Software* nem permitir seu uso por terceiros, resguardando, da mesma forma, manuais, instruções e outros materiais licenciados, mantendo-os no uso restrito de seus agentes e prepostos, sendo-lhe vedado copiar, alterar, ceder, sublicenciar, vender, dar em locação ou em garantia, doar, alienar de qualquer forma, transferir, total ou parcialmente, sob quaisquer modalidades, onerosas ou gratuitas, provisórias ou permanentes, o *Software* objeto do presente contrato. De igual forma lhe é vedado modificar as características dos programas, módulos de programas ou rotinas do *Software*, ampliá-los, alterá-los de qualquer forma, sem a prévia, expressa, específica e autorizada anuência da CONTRATADA, sendo certo que quaisquer alterações, a qualquer tempo, por interesse da CONTRATANTE, que deve ser efetuada, só poderá ser operada pela CONTRATADA ou pessoa expressamente autorizada pela mesma

VI - A **CONTRATANTE** obriga-se a notificar à **CONTRATADA**, por escrito quando houver indícios ou suspeita de existência de cópias não autorizadas do *Software* ora licenciado, prestando os esclarecimentos e assistência nos esforços que a **CONTRATADA** venha a fazer, para recuperar os prejuízos verificados.

VII - A **CONTRATANTE** disponibilizará sem custos à empresa a ser contratada as instalações físicas e materiais e equipamentos para execução dos serviços e implantação dos sistemas (sala ampla contendo computador, impressora, luz, telefone, internet e materiais necessários).

CLÁUSULA SEXTA - DISPOSIÇÕES GERAIS

I - A prestação dos serviços de atualização de *Softwares* se dará nas seguintes modalidades:

a) **CORRETIVA**: visa corrigir erros e defeitos de funcionamento do Software, podendo, a critério da empresa vencedora, limitar-se à substituição da cópia com falhas por uma cópia corrigida. Não es-



tão inclusas as ações que se tornem necessárias, por uso incorreto ou não autorizado, vandalismo, sinistros ou apropriações indébitas.

b) ADAPTATIVA: visando adaptações legais para adequar o Software a alterações da Legislação, desde que não impliquem em desenvolvimento de novos relatórios/telas, novas funções ou rotinas ou ainda, alterações na arquitetura do Software.

c) EVOLUTIVA: visa garantir a atualização do Software, através da adição de novas funcionalidades aos sistemas não existentes no momento atual, isto é, não previstas nas especificações técnicas do instrumento convocatório, ou da proposta apresentada pela empresa vencedora, ou ainda, inexistente no momento do recebimento do software, sempre obedecendo aos critérios da metodologia de desenvolvimento da empresa vencedora.

II - Levantamento de Dados: Levantamento de todos os serviços disponibilizados pela Prefeitura Municipal de Saudade do Iguaçu aos munícipes, compreendendo regulamentações, parametrizações, digitação de dados e documentações necessária para o atendimento da Lei Federal nº 13.460/17.

III - Atendimento e Suporte Técnico: refere-se a serviços prestados visando esclarecimentos técnicos dos sistemas implantados, podendo ocorrer através de meios de comunicação ou assessoria técnica na sede da prefeitura.

IV - Customização: refere-se à prestação de serviços de análise e programação na adequação dos Sistemas para atender necessidades específicas (definição após o diagnóstico e no decorrer da implantação do sistema). Estará condicionada ao estudo de viabilidade técnica pela empresa vencedora, orçamento específico e prévio, devidamente autorizada pela prefeitura.

V - DA LICENÇA E TREINAMENTO:

a) Licença de Uso: refere-se ao valor de venda da cópia do software comercializado, que fornece ao cliente o direito de uso dos sistemas.

b) Treinamento básico: refere-se à transferência de conhecimentos relativos à utilização do Software instalado. É indispensável que os usuários recebam estes conhecimentos e sejam conhecedores das técnicas necessárias para a operação.

VI - Da assessoria técnica – As horas técnicas serão realizadas sempre mediante solicitação da CONTRATANTE e para todos os serviços realizados deverá ser apresentado relatório circunstanciado das atividades, sendo que os mesmos deverão ser atestados pelos técnicos da CONTRATANTE.

VII - A empresa contratada deverá disponibilizar técnicos de seu quadro para participação em reuniões de interesse e necessidade da administração, podendo ser realizadas em horário incompatível com o atendimento presencial.

VIII Entende-se por atendimento técnico os serviços prestados através de meios de comunicação ou atendimento “in loco”, para identificação de problemas ligados diretamente ao uso do *Software*.

IX - Atualização de *Softwares* motivadas por alterações no ambiente operacional, plataforma de *hardware* ou na estrutura organizacional da **CONTRATANTE**, deverão ser solicitadas formalmente, podendo ser executada após estudo prévio e orçamento da **CONTRATADA** e aprovação da **CONTRATANTE**.



X - Todos os direitos autorais dos materiais fornecidos com base neste Contrato são de propriedade da **CONTRATADA**, sendo expressamente vedada sua reprodução e divulgação, bem como proibida a transferência ou sublicenciamento do uso a terceiros.

XI - A segurança dos arquivos relacionados com o *Software* é de responsabilidade de quem o opera. A **CONTRATADA** não se responsabiliza, após a disponibilização do *Software*, por erros decorrentes de negligência, imprudência ou imperícia da **CONTRATANTE**, seus empregados ou prepostos na sua utilização, assim como problemas provenientes de “caso fortuito” ou “força maior”, contemplados pelo art. 393 do Novo Código Civil Brasileiro. A má utilização das técnicas operacionais de trabalho, como operações indevidas de “BACKUPS” (anormalidade nos meios magnéticos - utilização de mídias defeituosas), ou que possam gerar resultados equivocados, ou, ainda, danos causados por “vírus” de computador, são de exclusiva responsabilidade da **CONTRATANTE**.

XII - A **CONTRATANTE** reconhece e aceita que o estado da técnica não permite a elaboração de programas de computador totalmente isentos de defeitos. Reconhece, ademais, que a obrigação da **CONTRATADA** sob este Contrato consiste em emendar seus melhores esforços na correção ou reparação dos defeitos ou deficiências de funcionamento apresentados pelo *Software*. O *Software* objeto deste contrato é garantido por todo o período contratual, inclusive eventual prorrogação, contra defeitos de funcionamento, a partir da data da emissão da Nota Fiscal correspondente à cessão da Licença de Uso.

XIII - A **CONTRATADA** devesse responder integralmente pelos danos causados, direta ou indiretamente, ao patrimônio do Município em decorrência de ação ou omissão de seus funcionários, não se excluindo ou reduzindo essa responsabilidade em razão da fiscalização ou do acompanhamento realizado pelo Município.

CLÁUSULA SÉTIMA - RESCISÃO

O presente Contrato poderá ser rescindido caso ocorram quaisquer dos fatos elencados no art. 78 e seguintes da Lei nº 8.666/93.

Parágrafo único - A **CONTRATADA** reconhece os direitos do **CONTRATANTE**, em caso de rescisão administrativa prevista no art. 77 da Lei nº 8.666/93.

CLÁUSULA OITAVA – MULTA

Fica estipulada a multa de 10% (dez por cento) sobre o valor total dos serviços contratados, se qualquer uma das partes contratantes descumprir as cláusulas e condições ora firmadas, na hipótese de inexecução total do contrato e no mesmo percentual, incidente sobre o valor ainda não liquidado no caso de inexecução parcial das obrigações assumidas pela contratada, 2 % por dia em caso de atraso injustificado, até o limite de 10%, sem prejuízo de outras penalidades previstas na Lei n.º 8.666/93 e demais legislações pertinentes à matéria.

CLÁUSULA NONA – DA FISCALIZAÇÃO

A **CONTRATANTE** se reserva o direito de fiscalização do objeto, podendo suspender o seu recebimento desde que não estejam em condições ideais para a sua utilização. O fornecimento dos objetos, julgados como mal executados deverão ser repostos pela Contratada, sem qualquer ônus pela **CONTRATANTE**.

§1º O presente contrato terá como gestor XXXXXXXX, brasileiro, maior, casado, capaz, Secretário Municipal, inscrito(a) no CPF/MF sob nº XXXXXXXXXX, residente e domiciliado na Cidade de Saudade do Iguaçu-PR CEP: 85.568-000, que será responsável pelo acompanhamento da sua execução. O presente



contrato será fiscalizado pelo servidor XXXXX, CPF nº XXXX o qual procedera o registro das ocorrências e adotara as providências necessárias ao seu fiel cumprimento, tendo por parâmetro os resultados previstos no contrato. Entre suas atribuições está a de apurar a ocorrência de quaisquer circunstâncias que incidam especificamente no art. 78 e 88 da Lei 8666/93 que trata das Sanções Administrativas para o caso de inadimplemento contratual e cometimento de outros atos ilícitos.

§2º- As decisões e providências que ultrapassarem a competência destes deverão ser solicitadas a autoridade superior, em tempo hábil, para a adoção das medidas convenientes.

CLAUSULA DÉCIMA - CASOS OMISSOS

Os casos omissos no presente serão resolvidos de acordo com o previsto na Lei 8.666/93 e suas alterações.

CLÁUSULA DÉCIMA PRIMEIRA - DA LEGISLAÇÃO APLICÁVEL

O presente instrumento contratual rege-se pelas disposições expressas na Lei nº. 8.666/93 de 21 de junho de 1993, e pelos preceitos de Direito Público, aplicando-se-lhe supletivamente os princípios da Teoria Geral dos Contratos e as disposições de Direito Privado.

CLÁUSULA DÉCIMA SEGUNDA - DA TRANSMISSÃO DE DOCUMENTOS

A troca eventual de documentos e correspondências entre o CONTRATANTE e a CONTRATADA, será feita através de protocolo. Nenhuma outra forma será considerada como prova de entrega de documentos ou cartas.

CLÁUSULA DÉCIMA TERCEIRA - FORO DE ELEIÇÃO

As partes firmam o presente instrumento em 02 (duas) vias de igual teor e forma, na presença de 02(duas) testemunhas abaixo, obrigando-se por si e seus sucessores, ao fiel cumprimento do que ora ficou ajustado, elegendo para Foro do mesmo a Comarca de Chopinzinho, Estado do Paraná, não obstante qualquer mudança de domicílio da CONTRATADA, que em razão disso é obrigada a manter um representante com plenos poderes para receber notificações, citação inicial e outras em direito permitidas.

Saudade do Iguaçu,de de 20....

CONTRATANTE: **MAURO CESAR CENCI**
Prefeito Municipal

CONTRATADA:

TESTEMUNHAS: 1ª _____ 2ª _____



RECIBO DE RETIRADA DE EDITAL PELA INTERNET
PREGÃO PRESENCIAL N.º 025/2021
PROCESSO N.º 044/2021
Anexo X

Razão Social:	
CNPJ N.º	
Endereço:	
E-mail:	
Cidade:	Estado:
Telefone:	Fax:
Pessoa para contato:	
Recebemos, através de solicitação no email: licitacoespmsi@yahoo.com.br neste data, cópia do instrumento convocatório da licitação acima identificada.	
Local: _____, _____, de _____ de 20.....	
_____ Assinatura	

Senhor Licitante,

Visando a comunicação futura entre a Prefeitura Municipal de Saudade do Iguaçu e essa empresa, solicito de Vossa Senhoria preencher o recibo de entrega do edital e remeter à Divisão de Licitações e Compras por meio do Fax (046) 3246-1166 ou e-mail: licitacoespmsi@yahoo.com.br.

A não remessa do recibo exime a Divisão de Licitações e Compras da comunicação de eventuais retificações ocorridas no instrumento convocatório, bem como de quaisquer informações adicionais.

Saudade do Iguaçu, 20 de maio de 2021.

Pregoeiro



PREFEITURA MUNICIPAL DE SAUDADE DO IGUAÇU – PR.
PROCESSO 044/2021
PREGÃO PRESENCIAL Nº 025/2021

ANEXO XI
MODELO ATESTADO DE DESEMPENHO ANTERIOR – CAPACIDADE TÉCNICA

_____, pessoa jurídica de direito _____, estabelecida na _____, bairro _____, município de _____, Estado do _____, inscrita no CNPJ sob nº. _____, ATESTA para fins licitatórios, de que contratou a empresa _____, pessoa jurídica de direito privado, estabelecida na _____, bairro _____, município de _____, Estado do _____, inscrita no CNPJ sob nº. _____, que forneceu softwares para o funcionamento dos setores abaixo listados:

SOFTWARES APLICATIVOS:

SOFTWARE: software que atenda a Lei Federal nº13.460/17

Os serviços foram desempenhados de forma satisfatória, e os softwares estão em normal uso, de forma que podemos afirmar estar a fornecedora plenamente qualificada para desempenho de atividade pertinente e compatível a outros Municípios.

_____, em ____ de _____ 2.....

EMISSOR DO ATESTADO
CARGO/FUNÇÃO



PREFEITURA MUNICIPAL DE SAUDADE DO IGUAÇU – PR.
PROCESSO 044/2021
PREGÃO PRESENCIAL Nº 025/2021

ANEXO XII
DECLARAÇÃO DE APARELHAMENTO E PESSOAL TÉCNICO

(NOME DA EMPRESA) _____, CNPJ nº _____, sediada
_____ (endereço completo) _____, declara para os devidos fins que possui pessoal
técnico adequado e disponíveis para a realização do objeto desta licitação.

E por ser a expressão da verdade, firmamos a presente.

Local e data



PREFEITURA MUNICIPAL DE SAUDADE DO IGUAÇU – PR.
PROCESSO 044/2021
PREGÃO PRESENCIAL Nº 025/2021

ANEXO XIII
KIT PROPOSTA MANUAL PARA O PROPONENTE

O Kit proposta tem como objetivo registrar a proposta de preço para a licitação, o representante da empresa, bem como a geração do arquivo para importação no PRONIM-LC.

1º PASSO – INSTALAÇÃO DO KIT-PROPOSTA

- Abra o executável de nome “instalador.msi”, contido na pasta LC KIT PROPOSTA.ZIP
- Escolha a opção avançar em todas as etapas

A instalação está concluída, na área de trabalho é criado o ícone de nome **KIT PROPOSTA**.

2º PASSO – PREENCHIMENTO DA PROPOSTA

- Execute o aplicativo **KIT PROPOSTA**

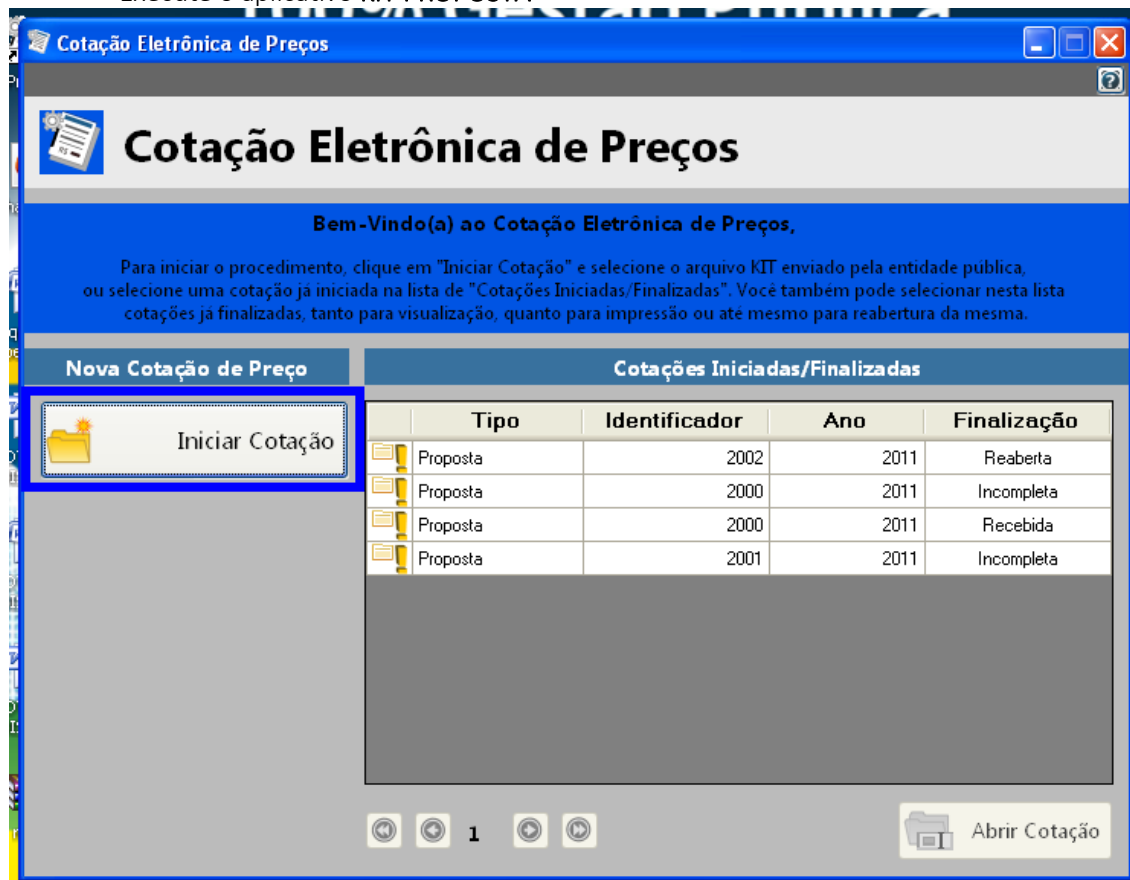

- Selecione a opção “iniciar cotação”



Município de Saudade do Iguaçu

ESTADO DO PARANÁ
CNPJ 95.585.477/0001-92

Telefax: (46) 3246-1166 - www.saudadedoiguacu.pr.gov.br / E-mail: prefeitura@saudadedoiguacu.pr.gov.br
Rua Frei Vito Berscheid, 708 - 85.568-000 - Saudade do Iguaçu - Paraná

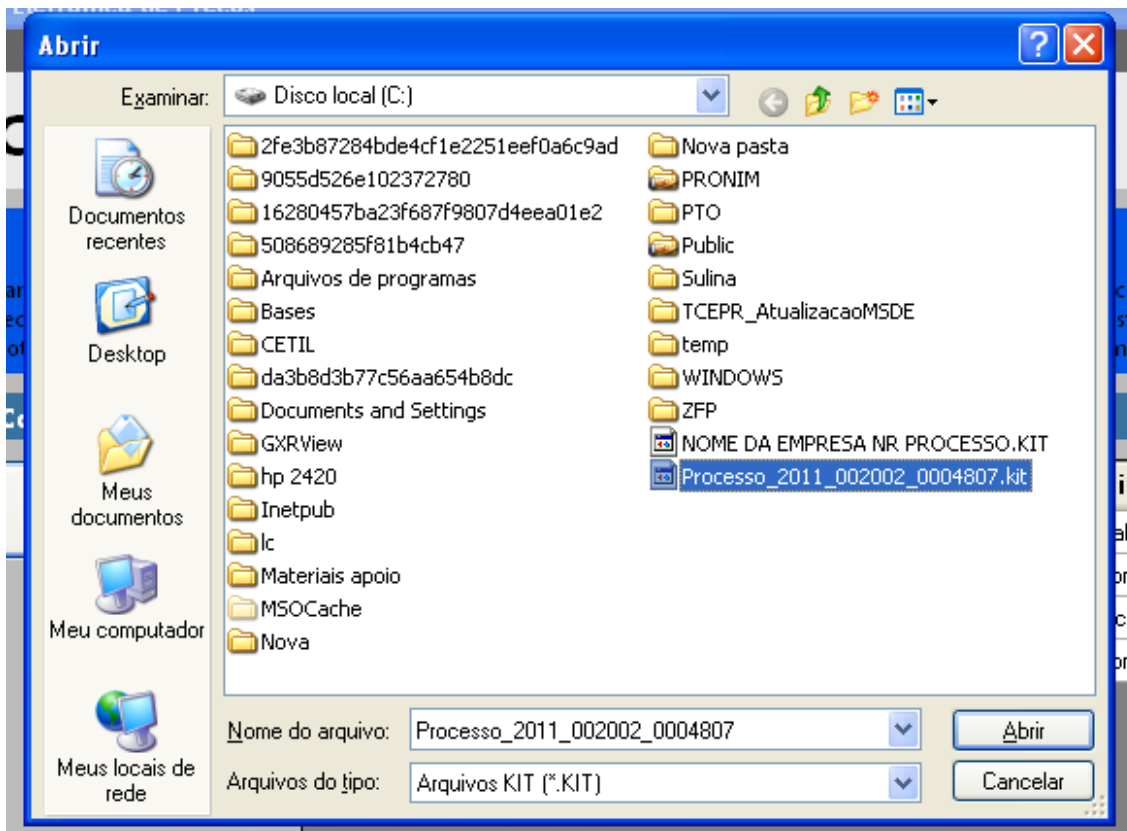

- Selecione a pasta em que está o arquivo fornecido pela Divisão de Licitações e clique e abrir.

Obs: Note que o nome do arquivo trás os dados: ano do processo e número do processo, para auxiliar na seleção quando existir mais de uma proposta na mesma pasta.

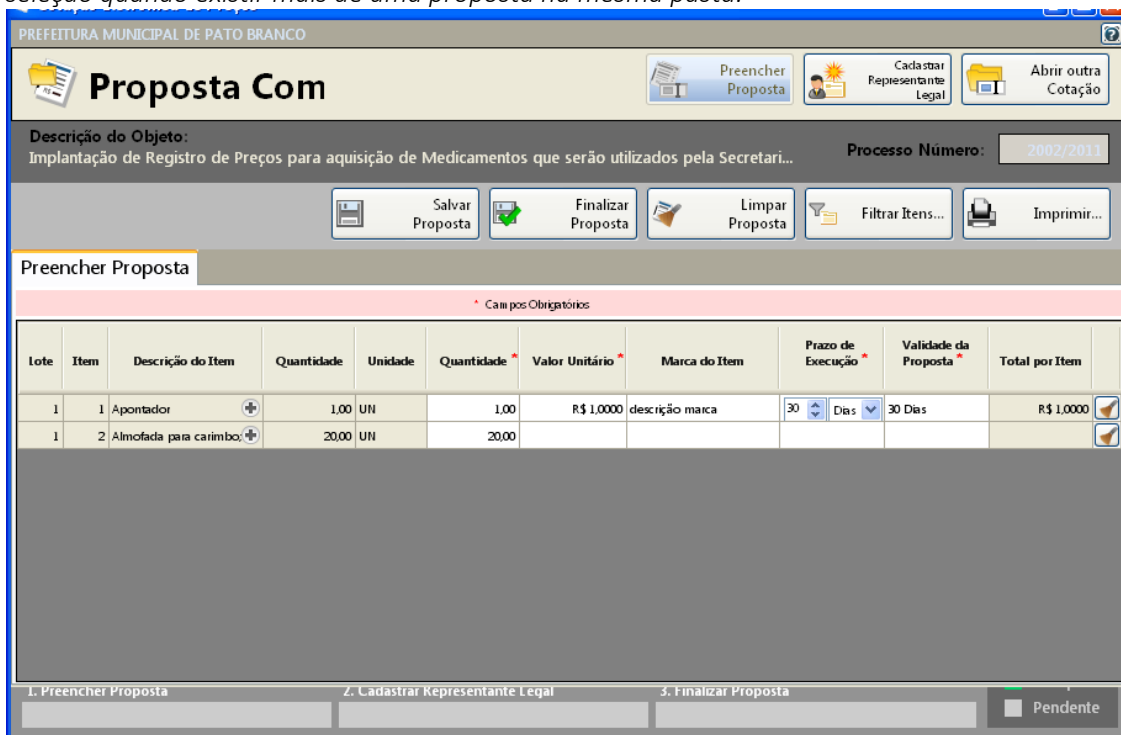

- Preencha a proposta, informando o valor unitário, a marca, o prazo de execução e validade da proposta.

- Concluído o preenchimento da proposta, clique em **SALVAR PROPOSTA**

Obs: É possível salvar a proposta em preenchimento e continuar preenchendo posteriormente.

3º PASSO: CADASTRAR REPRESENTANTE LEGAL



Clique em cadastrar representante legal:

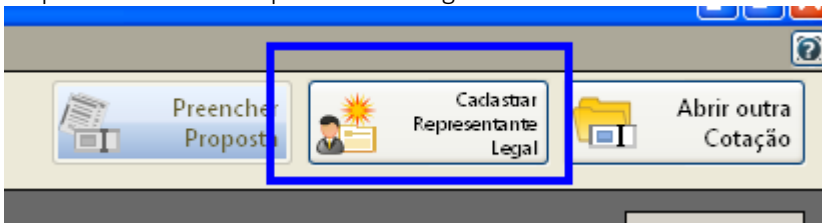

Abrirá a seguinte tela:

Cotação Eletrônica de Preços
PREFEITURA MUNICIPAL DE PATO BRANCO

Proposta Com

Descrição do Objeto: Implantação de Registro de Preços para aquisição de Medicamentos que serão utilizados pela Secretari... **Processo Número:** 2002/2011

Salvar Cancelar

Cadastrar Representante Legal

* Campos Obrigatórios

Nome * :

Tipo do Documento * : Número do Documento * :

Cargo: Data da Impressão:

- preencha o nome do representante legal
- preencha o CPF (ou CNPJ se for o caso) do representante legal
- Informe o cargo e a data de impressão da proposta.
- clique em salvar

4º PASSO: IMPRESSÃO

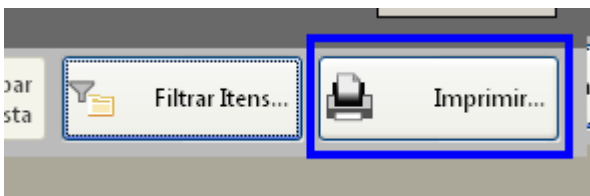

- Selecione a opção imprimir
- Verifique se os dados inseridos estão corretos

5º Passo: Finalizar proposta:

Caso os dados digitados estiverem corretos, selecione a opção finalizar Proposta:

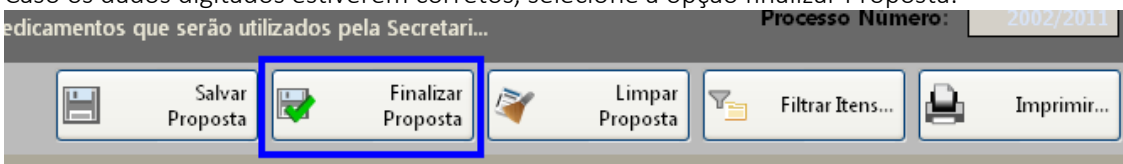

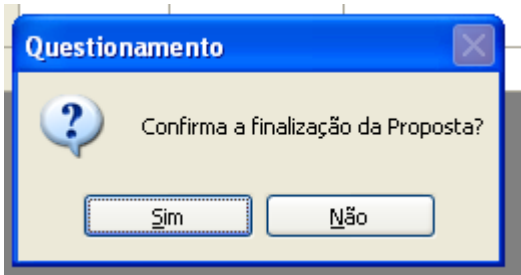

Selecione um nome para o arquivo, bem como o local de gravação do mesmo:

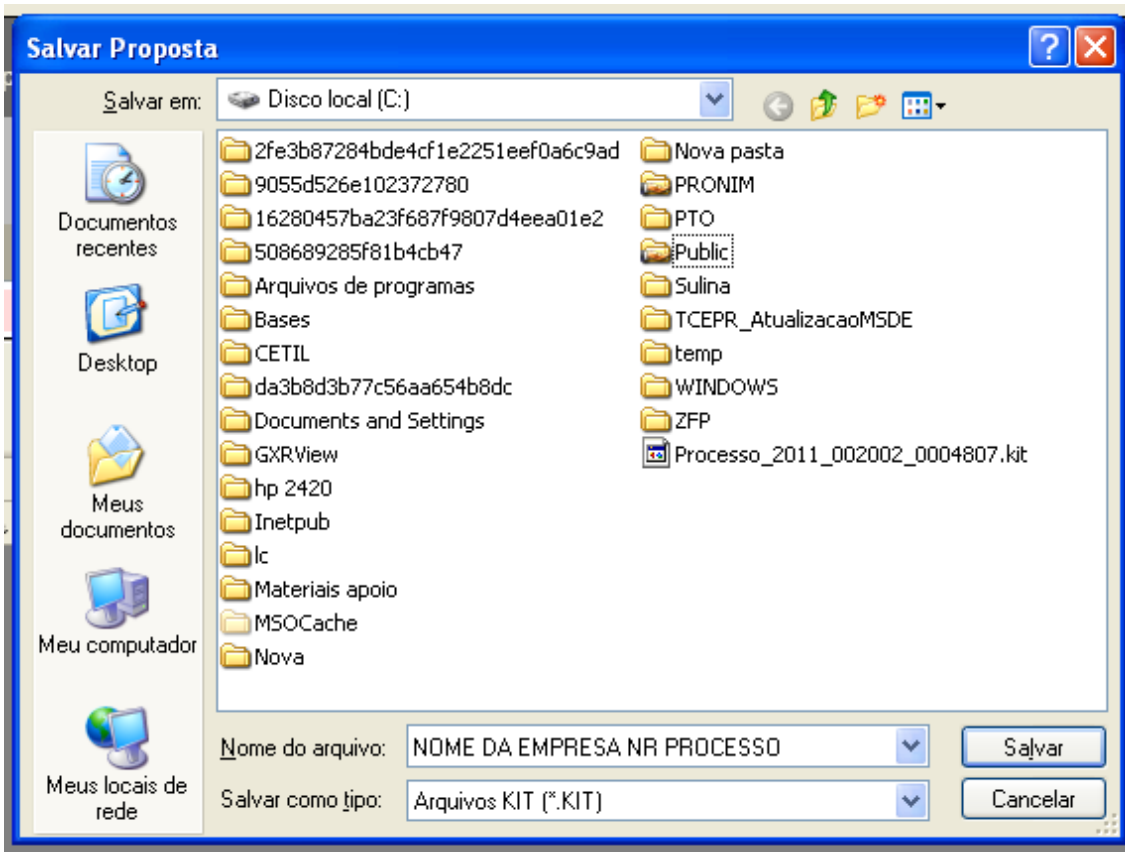

Clique em salvar.

Caso for necessário alterar valor de algum item após a proposta estar finalizada, selecione a opção **REABRIR PROPOSTA**:

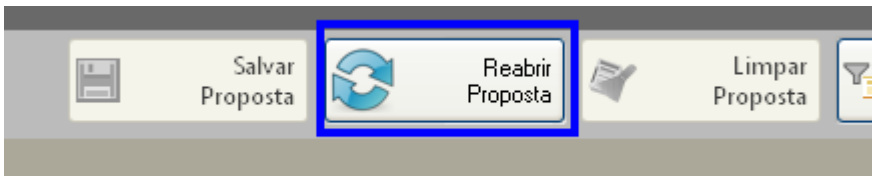

Obs: Caso for necessário reabrir a proposta, lembre-se que após alterar os dados, será necessário finalizar a proposta e imprimir novamente para que constem no relatório as alterações efetuadas.

Em seguida, grave o arquivo no CD, para ser enviado junto com a proposta física para a licitação.

5. DEMAIS FUNÇÕES:



Município de Saudade do Iguaçu

ESTADO DO PARANÁ

CNPJ 95.585.477/0001-92

Telefax: (46) 3246-1166 - www.saudadedoiguacu.pr.gov.br / E-mail: prefeitura@saudadedoiguacu.pr.gov.br
Rua Frei Vito Berscheid, 708 - 85.568-000 - Saudade do Iguaçu - Paraná

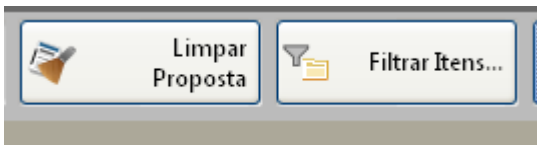

Limpar proposta: Selecione esta ação para limpar os dados já cadastrados

Filtrar itens: Selecione esta opção para selecionar o lote/item específico para cotação:

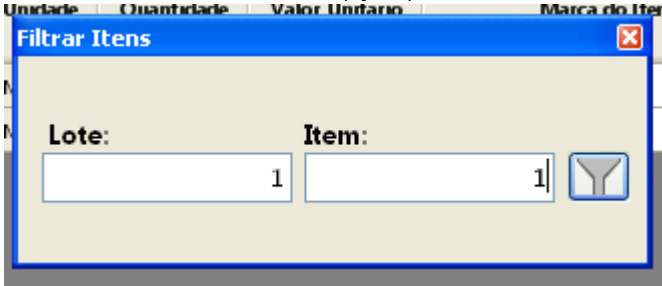



ANEXO XIV

MODELO DE ATESTADO DE VISITA

Atestamos, para os devidos fins, que em cumprimento ao Edital de Pregão n.º xx/2021 - Tipo Menor Preço Global, que a empresa _____, através de seu técnico e/ou representante, Sr. _____, visitou e tomou conhecimento da Sistemática de Trabalho, Infra Estrutura de Rede, Servidor de Dados e Terminais de Usuário e teve conhecimento de toda documentação pertinente e modelos de relatórios obrigatórios, compatibilidades das funcionalidades descritas no Termo de Referência Anexo I, conforme o objeto discriminado no Edital.

SAUDADE DO IGUAÇU(Pr), XX de xxxxxxxx de 2021.

Técnico Designado

DE ACORDO:



ANEXO XV

DECLARAÇÃO DE COMPATIBILIDADE

(razão social, endereço, telefone e CNPJ)

A Empresa _____, inscrita no CNPJ nº _____ por seu representante legal abaixo assinado, portador (a) da Carteira de Identidade nº _____ e do CPF nº _____, DECLARA sob as penas da lei, para os devidos fins, que assume inteira responsabilidade pela autenticidade de todos os documentos que foram apresentados e pela compatibilidade dos programas propostos com os requisitos técnicos exigidos no Termo de Referência - Anexo I.

Por ser expressão da verdade, firmamos.

(carimbo, nome e assinatura do responsável legal)
(carteira de identidade, número e órgão emissor)



ANEXO XVI

MODELO DE DECLARAÇÃO DE RECEBIMENTO DE DOCUMENTOS E INFORMAÇÕES

PROPONENTE:.....

ENDEREÇO.....

CNPJ: FONE/FAX: (0xx.....)

Declaramos para os fins de direito, na qualidade de proponente do procedimento licitatório, sob a modalidade de **Pregão nº xx/2021**, instaurado pelo MUNICÍPIO DE SAUDADE DO IGUAÇU-PR, de que essa empresa recebeu e/ou obteve acesso a todos os documentos e tomou conhecimento de todas as informações e condições locais para o cumprimento das obrigações objeto da presente licitação.

Por ser a expressão da verdade, firmamos a presente.

.....,.....de.....de 2021.

Nome:

RG/CPF

Cargo



MODELO Nº XVII

Ref.: Edital de Pregão nº ____/2020/PMSI

DECLARAÇÃO DE CONHECIMENTO E VISTORIA TÉCNICA

Declaro, para os devidos fins, que tenho conhecimento do local para execução dos serviços, responsabilizando-me pela execução dos mesmos e pela fiel observância da execução do objeto de acordo com os as especificações técnicas e demais detalhes em edital Declaro, também, a concordância com os quantitativos, preços unitários e global apresentados, bem como demais elementos técnicos fornecidos pelo Licitante e, aceito, como sendo válida a situação em que se encontra o local para a realização do objeto desta licitação e pelo cumprimento integral e pontual das obrigações assumidas.

OBJETO: _____

MUNICÍPIO DE: _____

PROCESSO Nº: _____

EDITAL Nº: _____

Município de _____/Estado;, ____ de _____ de 2021.

Empresa
(nome, assinatura)

Responsável Técnico
Crea nº/Cau nº (nome, assinatura)