



# Município de Saudade do Iguaçu

ESTADO DO PARANÁ

CNPJ 95.585.477/0001-92

Telefax: (46) 3246-1166 - www.saudadedoiguacu.pr.gov.br / E-mail: prefeitura@saudadedoiguacu.pr.gov.br  
Rua Frei Vito Berscheid, 708 - 85.568-000 - Saudade do Iguaçu - Paraná

## RECIBO DE RETIRADA DE EDITAL PELA INTERNET PREGÃO PRESENCIAL N.º 053/2020 PROCESSO N.º 104/2020

Razão Social:	
CNPJ N.º :	Ins. Estadual:
Endereço:	
E-mail:	
Cidade:	Estado:
Telefone:	CEP:
Pessoa para contato:	
Recebemos, através de solicitação no e-mail: licitacoespmsi@yahoo.com.br neste data, cópia do instrumento convocatório da licitação acima identificada. <u>Para recebimento do kit proposta, para fins de preenchimento da proposta digital, as empresas interessadas devem preencher os campos solicitados abaixo relacionados de acordo com o contrato social, para cadastro no sistema com finalidade de gerar o kit proposta.</u>	
REPRESENTANTE LEGAL DA EMPRESA:	
CPF:	
RG:	
Nº DO REGISTRO DA JUNTA COMERCIAL/CARTÓRIO DE REGISTRO:	
DATA DO REGISTRO:	
DATA DE INÍCIO DAS ATIVIDADES DA EMPRESA:	
PORTE DA EMPRESA:	
(Local), ____/____/____	
_____ Assinatura e Carimbo com CNPJ da Empresa	

Senhor Licitante,

Visando a comunicação futura entre a MUNICÍPIO DE SAUDADE DO IGUAÇU e essa empresa, solicito de Vossa Senhoria preencher o recibo de entrega do edital e remeter à Divisão de Licitações e Compras por meio do e-mail: licitacoespmsi@yahoo.com.br.

A não remessa do recibo exige a Divisão de Licitações e Compras da comunicação de eventuais retificações ocorridas no instrumento convocatório, bem como de quaisquer informações adicionais.

Saudade do Iguaçu, 15 de junho de 2020.



## EDITAL DE LICITAÇÃO PROCESSO Nº 104/2020 PREGÃO PRESENCIAL Nº. 053/2020

O Município de Saudade do Iguaçu – PR, conforme requisição da Secretaria Municipal de Obras, Viação e Urbanismo, expedida em 15/06/2020, mediante o(a)Pregoeiro(a) Sr.(a), designado pela Portaria nº 058/2020, torna público para conhecimento dos interessados que na data, horário e local abaixo indicados fará realizar licitação na modalidade de PREGÃO PRESENCIAL, conforme descrito neste Edital e seus Anexos:

Tipo de Licitação: MENOR PREÇO  
Data : 26/06/2020  
Horário : 09:00 horas  
Local : Sala de Reunião da Prefeitura Municipal  
Endereço: Rua Frei Vito Berscheid,nº 708 - Centro  
CEP: 85568-000 – Saudade do Iguaçu – Paraná

O procedimento licitatório que dele resultar obedecerá, integralmente, a Lei Federal nº 10.520, de 17 de julho de 2002 e Decreto Municipal nº 124/2019, de 24 de setembro de 2019, publicado no D.O.M. que regulamenta a modalidade do Pregão, Decreto Municipal nº 034/2020, de 03 de março de 2020, publicado no D.O.M que institui o sistema de registro de preços e no que couber a Lei 8.666/93 com suas alterações, Lei Complementar nº 123/2006, Lei Complementar nº. 147/2014 e demais normas pertinentes ao procedimento licitatório e ao objeto licitado.

### 1 - DO OBJETO

#### 1.1 O presente Pregão tem por objeto:

Contratação de empresa para prestar serviços de limpeza, ajardinamento, manutenção e conservação de bens e espaços públicos, incluindo o fornecimento materiais, equipamentos e mão de obra com dedicação exclusiva, de acordo com edital e demais informações de acordo com os requisitos e descrições constantes no Termo de Referência (Anexo I).

### 2 - DA PARTICIPAÇÃO

2.1 - Poderão participar desta licitação todos os interessados que preenchem as condições exigidas neste edital.

2.2 Os licitantes arcarão com todos os custos decorrentes da elaboração e apresentação de suas propostas.

2.3 Poderão participar desta licitação as Empresas legalmente constituídas que atenderem a todas as exigências deste Edital, inclusive quanto a documentação, sendo vedada a participação sob a forma de consórcio.

2.4 Os licitantes arcarão com todos os custos decorrentes da elaboração e apresentação de suas propostas.



# *Município de Saudade do Iguaçu*

ESTADO DO PARANÁ  
CNPJ 95.585.477/0001-92

Telefax: (46) 3246-1166 - www.saudadedoiguacu.pr.gov.br / E-mail: prefeitura@saudadedoiguacu.pr.gov.br  
Rua Frei Vito Berscheid, 708 - 85.568-000 - Saudade do Iguaçu - Paraná

---

2.5 Poderão participar desta licitação as Empresas legalmente constituídas que atenderem a todas as exigências deste Edital, inclusive quanto a documentação, sendo vedada a participação sob a forma de consórcio.

2.6 O representante de uma participante não poderá representar outra participante.

2.7 Não será admitida nesta licitação a participação de empresas:

2.7.1. Concorratárias ou em processo de falência, sob concurso de credores, em dissolução ou em liquidação;

2.7.2. Que estejam com o direito de licitar e contratar com a Administração Pública suspenso, ou que por esta tenham sido declaradas inidôneas;

2.7.3. Que estejam reunidas em consórcio e sejam controladoras, coligadas ou subsidiárias entre si, ou ainda, qualquer que seja sua forma de constituição;

2.7.4. Que tenham incompatibilidade negocial com o Município, nos termos da Constituição Federal e da Lei 8.666/93, bem como conforme interpretação do Tribunal de Contas do Estado do Paraná.

2.7.5. Estrangeiras que não estão estabelecidas no território nacional.

2.8. O pregoeiro com auxílio da equipe de apoio, fará consulta por meio eletrônico junto ao sítio do Tribunal de Contas do Estado do Paraná, verificando se a mesma foi declarada inidônea por algum ente público, caso seja comprovado tal ato, a mesma estará impossibilitada de licitar ou contratar com a Administração Pública, e havendo necessidade, será juntado cópia do processo administrativo do ente público que declarou a licitante inidônea junto ao processo em epígrafe.

## 2.9. Aquisição Do Edital

2.9.1 - O presente edital e demais informações encontram-se à disposição para verificação por parte dos interessados junto à Equipe de Apoio, no Setor de Licitações, na Rua Frei Vito Berscheid, nº 708 - CEP 85.568-000 – Saudade do Iguaçu, Estado do Paraná, de segunda a sexta-feira, das 08:00 às 12:00 e das 13:00 às 17:00 horas, ou pelo **Fone/Fax: (46) 3246-1166**.

2.9.2 – O presente edital poderá ser baixado no site da prefeitura municipal na pagina: [saudadedoiguacu.pr.gov.br/licitações.php](http://saudadedoiguacu.pr.gov.br/licitações.php), ou **solicitado** pessoalmente no dpto. de licitações **através do protocolo de requerimento**.

2.9.3 - Para geração do arquivo proposta da proponente solicitante é obrigatória a apresentação do RECIBO DE RETIRADA DO EDITAL ou uma cópia quando a solicitação for pessoalmente ou escaneada via email: [licitacoespsmsi@yahoo.com.br](mailto:licitacoespsmsi@yahoo.com.br) do contrato social, cartão CNPJ, Ins. Estadual e dados do representante legal da empresa como nome completo, endereço, RG e CPF.

## 2.10 DA VISITA TÉCNICA

Agendamento:



# Município de Saudade do Iguaçu

ESTADO DO PARANÁ  
CNPJ 95.585.477/0001-92

Telefax: (46) 3246-1166 - www.saudadedoiguacu.pr.gov.br / E-mail: prefeitura@saudadedoiguacu.pr.gov.br  
Rua Frei Vito Berscheid, 708 - 85.568-000 - Saudade do Iguaçu - Paraná

- a) *O Licitante, representado por seu titular ou terceiro pela mesma designação, deverá comparecer na Sede da Prefeitura Municipal de Saudade do Iguaçu, situada à Rua Frei Vito Berscheid, nº 708, Centro/Saudade d Iguaçu/PR, entre os dias 16/06/2020 a 25/06/2020 no horário das 08:00 as 11:45 horas e das 13:00 as 16:00 horas, mediante prévio agendamento (telefone: 46 3246 1166) munido do Anexo XII – Atestado de Visita deste Edital (impresso em duas vias, uma para a proponente, e a outra permanecerá em poder do Dpto de Licitações e Contratos para eventual consulta) para inspecionar o local da prestação dos serviços para conhecimento de suas condições e características não se aceitando, a esse respeito, quaisquer alegações posteriores.*
- b) *A visita técnica não é obrigatória, caso o proponente não possa fazer o mesmo deverá preencher o anexo XIII - **DECLARAÇÃO DE CONHECIMENTO E VISTORIA TÉCNICA.***

## 3 - DA REPRESENTAÇÃO E DO CREDENCIAMENTO

3.1. O credenciamento dos licitantes interessados em participar do certame será feito impreterivelmente, às 09:00 horas.

3.1.1 **A ENTREGA DOS ENVELOPES PROPOSTA E DOCUMENTAÇÃO** deverá ser feita até o dia 26/06/2020, às 09:00 horas, no Setor de Protocolo da Prefeitura Municipal de Saudade do Iguaçu, Estado do Paraná.

3.2. Para fins de credenciamento junto ao pregoeiro, o representante da licitante deverá estar munido de: (trazer em mãos, fora dos envelopes).

a) credenciamento específico (conforme modelo anexo II);

a.1.) no caso de sócio da empresa, proprietário, dirigente ou assemblado, deverá apresentar cópia do Estatuto Social ou Contrato Social em vigor **PODENDO SER SUBSTITUIDO POR CONTRATO SOCIAL CONSOLIDADO OU CERTIDÃO SIMPLIFICADA DA JUNTA COMERCIAL ATUALIZADA** com data não inferior a 60 dias da data de abertura da presente licitação, no qual estejam expressos os poderes para exercer direitos e assumir obrigações em decorrência de tal investidura.

a.2.) Ser for credenciado deverá apresentar documento comprovando que a pessoa que esta lhe dando poderes esta qualificada, através de procuração e constando no Estatuto Social ou Contrato Social em vigor, no qual estejam expressos os poderes para exercer direitos e assumir obrigações em decorrência de tal investidura.

b) A **DECLARAÇÃO DE PLENO ATENDIMENTO AOS REQUISITOS DE HABILITAÇÃO** não deve integrar os ENVELOPES PROPOSTA DE PREÇOS e DOCUMENTOS DE HABILITAÇÃO, constituindo-se em documento a ser fornecido separadamente; fica facultada a utilização do modelo constante do ANEXO III.

c) O proponente deve declarar, sob as penalidades cabíveis, a inexistência de fato superveniente que possa impedir a sua habilitação neste certame, inclusive na vigência contratual caso venha a ser contratado pelo ÓRGÃO (conforme modelo de declaração, Anexo IV), deste Edital.

d) Declaração da empresa que é micro empresa conforme Lei Complementar nº 123/2006, conforme modelo (anexo VII). **A DECLARAÇÃO DE MICROEMPRESA OU EMPRESA DE PEQUENO PORTE, SE FOR O CASO, SERÁ RECEBIDO EXCLUSIVAMENTE NESTA OPORTUNIDADE, ACOMPANHADA PELA CERTIDÃO**



SIMPLIFICADA DE MICRO EMPRESA OU EMPRESA DE PEQUENO PORTE ATUALIZADA, EXPEDIDA PELA JUNTA COMERCIAL DO ESTADO DA SEDE DA LICITANTE.

e) carteira de identidade;

f) Termo de recebimento do Edital (conforme modelo anexo IX).

#### 4 - DA APRESENTAÇÃO DA PROPOSTA DE PREÇOS E DOCUMENTOS DE HABILITAÇÃO

4.1 A Proposta de Preços e os documentos de habilitação que a instruírem, deverão ser apresentados no local, dia e hora determinada, em 2 (dois) envelopes, devidamente fechada e rubricada no fecho, com a seguinte identificação externa:

**A) ENVELOPE 01: PROPOSTA DE PREÇOS**  
ENVELOPE 01 – PROPOSTAS DE PREÇOS  
MUNICIPIO DE SAUDADE DO IGUAÇU – PR.  
COMISSÃO PERMANENTE DE LICITAÇÃO  
EDITAL PREGÃO PRESENCIAL No 053/2020  
RAZÃO SOCIAL DO PROPONENTE  
CNPJ:

**B) ENVELOPE 02 – DOCUMENTOS DE HABILITAÇÃO**  
MUNICIPIO DE SAUDADE DO IGUAÇU – PR.  
COMISSÃO PERMANENTE DE LICITAÇÃO  
EDITAL PREGÃO PRESENCIAL No 053/2020  
RAZÃO SOCIAL DO PROPONENTE  
CNPJ:

4.2. Os documentos apresentados pelas licitantes nas Propostas de Preços e nos Documentos de Habilitação, quando redigidos em língua estrangeira, só terão validade quando acompanhados da respectiva tradução realizada por tradutor juramentado ou consularizado.

4.3. No **ENVELOPE 1 - PROPOSTA DE PREÇOS**, deverá conter:

a) proposta comercial – **Envelope A**, deverá ser entregue em meio digital (CD) e em 01 (uma) via impressa por meio do Sistema de Licitações Kit Proposta (conforme orientação do anexo X), sem emendas, rasuras, acréscimos ou entrelinhas, devidamente datada, assinada e rubricada todas as folhas pelo representante legal do licitante proponente. Deverá ser elaborada considerando as condições estabelecidas neste edital e seus anexos, observando-se o preço máximo unitário (Anexo I).

**a.1) As propostas em meio digital deverão ser entregues exclusivamente em CD, não sendo aceito em Pen Drive ou outra forma.**

b) Indicação do nome ou razão social do proponente, endereço completo, telefone, fax e endereço eletrônico (e-mail), este último se houver, para contato, bem como: nome, CPF, Carteira de Identidade, domicílio e cargo na empresa do responsável legal da proponente.



# Município de Saudade do Iguaçu

ESTADO DO PARANÁ

CNPJ 95.585.477/0001-92

Telefax: (46) 3246-1166 - www.saudadedoiguacu.pr.gov.br / E-mail: prefeitura@saudadedoiguacu.pr.gov.br  
Rua Frei Vito Berscheid, 708 - 85.568-000 - Saudade do Iguaçu - Paraná

- c) Ter validade não inferior a 60 (sessenta) dias corridos, a contar da data da reunião do Pregão.
- d) A empresa deverá apresentar juntamente com a proposta de preços, Planilha de estimativa de composição dos custos mensais.
- D.1 ) Constar preço unitário e total dos produtos **por ITEM**, sendo que o preço unitário deverá ser composto de DUAS casas decimais após a vírgula, descrição completa do objeto e indicação da Marca que está sendo apresentado. Em caso de divergência entre os valores unitários e totais, serão considerados os primeiros, e, entre os expressos em algarismos e por extenso será considerado este último.
- e) Para fins de oferta será considerada a proposta de preços no seu **valor total por item** de todos os produtos elencados no **Objeto deste Edital e Anexo I**, em moeda corrente nacional, expressos em algarismos e por extenso.
- f) Constar oferta firme e precisa, sem alternativas de preços ou qualquer outra condição que induza o julgamento a ter mais de um resultado.
- g) Não serão aceitos preços cujos valores unitários sejam iguais a 0 (zero), inexeqüíveis ou excessivos, sendo entendido como excessivos aqueles superiores à média levantada na pesquisa de mercado, conforme termo de referência (anexo I).
- h) Atender as exigências contidas neste Edital e seus Anexos que fazem parte integrante deste;**
- i) Correrão por conta da LICITANTE vencedora todos os encargos sociais, trabalhistas, impostos, taxas, seguros, fretes e quaisquer outras despesas relativas ao fornecimento.
- j) a proposta comercial deverá ser assinada pelo representante legal da licitante;
- k) A apresentação da proposta implicará na plena aceitação, por parte do licitante, das condições estabelecidas neste Edital e seus Anexos.
- l) Após a apresentação da proposta não cabe desistência, salvo por motivo justo decorrente de fato superveniente e aceito pelo pregoeiro.
- m) Serão desclassificados as propostas que não atenderem às exigências do presente Edital e seus Anexos, sejam omissas ou apresentem irregularidades, ou defeitos capazes de dificultar o julgamento.
- n) A proposta que apresentar ausência de cotação em algum item do lote será desclassificada.

#### 4.4. NO ENVELOPE 2 – DOCUMENTOS DE HABILITAÇÃO, deverá conter:

4.4.1 O ENVELOPE II – HABILITAÇÃO - deve conter documentos relativos à Habilitação, composta por:

<b>4.4.1. HABILITAÇÃO JURÍDICA - O ENVELOPE II – HABILITAÇÃO - deve conter documentos relativos à Habilitação, composta por</b>
---

<b>4.4.1.2. Registro comercial, para empresa individual;</b>
--

<b>4.4.1.3. Contrato Social e últimas alterações ou certidão simplificada emitida pela Junta Comercial ou ainda contrato social consolidado.</b>
--



# Município de Saudade do Iguaçu

ESTADO DO PARANÁ

CNPJ 95.585.477/0001-92

Telefax: (46) 3246-1166 - www.saudadedoiguacu.pr.gov.br / E-mail: prefeitura@saudadedoiguacu.pr.gov.br  
Rua Frei Vito Berscheid, 708 - 85.568-000 - Saudade do Iguaçu - Paraná

\*No caso da letra "a" deverá apresentar declaração que não houve mais alteração contratual até a presente data, caso não apresente certidão simplificada ou consolidada.

**Obs:** Os documentos que já tiverem sido entregues no credenciamento são desnecessários sua apresentação no envelope de habilitação.

**4.4.1.4.** Decreto de autorização, em se tratando de empresa ou sociedade estrangeira em funcionamento no país, e ato de registro ou autorização para funcionamento expedido pelo órgão competente, quando a atividade assim o exigir.

**4.4.1.5.** Cópia do Alvará em vigência compatível com o objeto .

## 4.4.2. REGULARIDADE FISCAL E TRABALHISTA

**4.4.2.1.** Prova de inscrição no Cadastro Nacional de Pessoa Jurídica (**CNPJ**) em plena validade;

**4.4.2.2.** Certidão de regularidade perante a Fazenda do Município sede da empresa licitante;

**4.4.2.3.** Certidão de regularidade perante a Fazenda do Estado da empresa licitante;

**4.4.2.4.** Certidão Negativa de Débitos Relativos a Tributos Federais e a Dívida Ativa da União;

**4.4.2.5.** Prova de Regularidade ou Certidão, expedida pela Caixa Econômica Federal, com a finalidade de comprovar a inexistência de débitos junto ao Fundo de Garantia por Tempo de Serviço - FGTS;

**4.4.2.6.** prova de inexistência de débitos inadimplidos perante a Justiça do Trabalho, mediante a apresentação de certidão negativa de débitos trabalhistas (**CNDT**).

**4.4.2.7.** Comprovante de inscrição estadual.

## 4.4.3. QUALIFICAÇÃO ECONÔMICO-FINANCEIRA

**4.4.3.1.** Certidão negativa de falências ou recuperação judicial, expedida pelo Distribuidor da sede da pessoa jurídica, com validade máxima de 60 dias corridos.

## 4.4.4. DECLARAÇÕES

**4.4.4.1** Declaração de que não emprega menores de 18 (dezoito) anos em trabalhos noturnos e menores de 16 (dezesesseis) anos em qualquer trabalho, salvo na condição de aprendiz, a partir de 14 (quatorze) anos, conforme Lei nº. 9.854/99. (conforme modelo no **ANEXO VI** deste Edital).

**4.4.4.2.** Declaração da Proponente, de que não pesa contra si, ato declaratório de inidoneidade expedida por órgão da Administração Pública de qualquer esfera do Governo, de acordo com o modelo do Anexo V;

## 4.4.5. QUALIFICAÇÃO TÉCNICA:

**4.4.5.1** Atestado de Capacidade Técnica que comprove ter fornecido para pessoa jurídica de direito público ou privado, comprovando a execução de serviços pertinentes e compatíveis em características e quantidades com o objeto desta licitação, mediante apresentação de no mínimo 01(um) atestado.

**4.4.5.2** Registro da empresa no CREA;

**4.4.5.3** Registro do responsável técnico no CREA;

**4.4.5.4** Comprovação de que o Responsável Técnico, pertence ao quadro de empregados da empresa na data da abertura da licitação através do Contrato de Trabalho ou Carteira de Trabalho e Previdência Social ou Ficha de Registro de Empregados, Contrato de Prestação de Serviços, com identificação da



# **Município de Saudade do Iguaçu**

**ESTADO DO PARANÁ**

CNPJ 95.585.477/0001-92

Telefax: (46) 3246-1166 - www.saudadedoiguacu.pr.gov.br / E-mail: prefeitura@saudadedoiguacu.pr.gov.br  
Rua Frei Vito Berscheid, 708 - 85.568-000 - Saudade do Iguaçu - Paraná

empresa. Quando se tratar de dirigente ou sócio da empresa licitante tal comprovação será feita através do ato constitutivo da mesma.

**4.4.5.5** Atestado de Visita Técnica, expedido pelo licitador ou Declaração de conhecimento e Vistoria Técnica. A proponente por meio do responsável técnico na execução dos serviços, devidamente habilitado junto ao CREA ou órgão competente, quando da visita aos locais de serviços. Deve obter, por sua responsabilidade toda a informação necessária para o preparo de sua proposta.

4.4.6 Os documentos referidos no item 4.4, pertinentes à Habilitação poderão ser apresentados em original ou por qualquer processo de cópia autenticada por cartório ou servidor municipal designado e estar com a data em vigor no dia da abertura dos envelopes.

4.4.7 Os documentos solicitados no item nº 4.4, serão anexados ao processo Licitatório.

4.4.8 As ME e EPP, por ocasião da participação em certames licitatórios, deverão apresentar toda a documentação exigida para efeito de comprovação de regularidade fiscal, mesmo que esta apresente alguma restrição, segundo art. 43 da Lei Complementar 123, de 14/12/2006.

4.4.9 Não será aceito protocolo de entrega em substituição aos documentos requeridos no presente Edital.

4.4.10 Os documentos relacionados nesta Seção, referir-se-ão sempre à jurisdição do local de domicílio da sede do proponente.

4.4.11 As empresas participantes que não apresentarem todos os documentos exigidos no presente Edital, ou que apresentarem incompletos, incorretos, serão inabilitadas, não se admitindo, em hipótese alguma, complementação posterior, após o horário indicado para a apresentação dos envelopes de habilitação.

## **5. DA SESSÃO DO PREGÃO**

### **5.1. DO RECEBIMENTO E DA ABERTURA DOS ENVELOPES**

- a) identificação e credenciamento de 1 (um) representante por licitante participante, em conformidade com o estabelecido no item 3 deste Edital;
- b) recolhimento dos envelopes “proposta de preços” e “documentos de habilitação”, os quais serão rubricados em seus fechos pelo Pregoeiro, Equipe de Apoio e licitantes presentes;
- c) abertura da sessão pelo pregoeiro, após o que não mais serão admitidos novos proponentes;
- d) abertura dos envelopes “proposta de preços”.

### **5.2. DO JULGAMENTO DAS PROPOSTAS**

- a) Abertos os envelopes contendo as Propostas de Preços por Item, será efetuada a análise das propostas, desclassificando-se as propostas que estejam em desacordo com as especificações técnicas quanto ao objeto licitado e contidos neste edital e classificação das propostas que estejam em consonância com o exigido;
- b) Erros de natureza formal, que não alterem o valor total da proposta, poderão ser corrigidos na sessão do pregão e não acarretarão a desclassificação do licitante;





# Município de Saudade do Iguaçu

ESTADO DO PARANÁ

CNPJ 95.585.477/0001-92

Telefax: (46) 3246-1166 - www.saudadedoiguacu.pr.gov.br / E-mail: prefeitura@saudadedoiguacu.pr.gov.br  
Rua Frei Vito Berscheid, 708 - 85.568-000 - Saudade do Iguaçu - Paraná

c) Indicação das licitantes que participarão da rodada de lances verbais:

c.1) Serão proclamados pelo Pregoeiro, os proponentes que apresentarem as propostas com **MENOR PREÇO**, assim entendido àqueles licitantes que tenham apresentado propostas em valores sucessivos e superiores em até 10%, relativamente à de menor preço, conforme disposto no inciso V, do artigo 04, do Decreto Municipal nº 25/2006 de 19 de junho de 2006.

c.2) Em não havendo no mínimo, 03 (três) propostas escritas definidas nas condições do inciso subitem anterior, o Pregoeiro classificará as melhores propostas subseqüentes, até o máximo de 03 (três), para que seus autores, juntamente com a(s) proposta(s) já habilitada(s), participem dos lances verbais, quaisquer que sejam os preços oferecidos nas propostas escritas, conforme disposto no inciso VI, do artigo 04, do Decreto nº 025/2006.

c.3) Para fins do disposto no subitem c.2, ocorrendo empate entre as propostas, deverá ser verificado se as empresa enquadraram-se na Lei Complementar nº 123/2006 – Micro empresa ou empresa de pequeno porte – aceitas até 5% a mais do **MENOR PREÇO**, a fim de que seus autores participem dos lances verbais sendo efetuado sorteio entre os empatados para que seja iniciado os lances.

c.4) Aos proponentes proclamados conforme subitem c.2, será dada oportunidade para nova disputa, por meio de lances verbais e sucessivos, de valores distintos e decrescentes, com valor determinado pelo pregoeiro antes do início de cada etapa de lances, para cada item.

d) Rodada de lances verbais entre as licitantes convocadas:

d.1) a rodada de lances verbais será repetida até que se esgotem as ofertas por parte das licitantes;

d.2) a convocação para a oferta de lances, pelo Pregoeiro, terá como referencial **MENOR PREÇO**, iniciando-se com a licitante ofertante do maior preço e finalizando com a ofertante do **MENOR PREÇO**, devendo o lance ofertado cobrir o de menor preço; a cada nova rodada será efetivada a classificação momentânea das propostas, o que definirá a seqüência dos lances seguintes;

d.3.) o primeiro lance verbal da sessão deverá ser de valor inferior ao da proposta escrita de **MENOR PREÇO**; os demais lances deverão cobrir o lance de menor valor;

d.4.) a licitante que não apresentar seu lance na forma indicada na letra "d.3", quando convocada pelo Pregoeiro, será excluída das próximas rodadas de lances, salvo se a totalidade dos licitantes também não oferecer lance;

e) Após este ato, será encerrada a etapa competitiva e ordenadas as ofertas, exclusivamente pelo critério de **MENOR PREÇO**.

f) Após o ordenamento das licitantes por preço será realizada:

f.1.) análise da proposta de **MENOR PREÇO**, no que tange à sua aceitabilidade quanto ao objeto e valor, devendo o Pregoeiro decidir motivadamente a respeito;

f.2.) negociação direta com a proponente de menor cotação, para a obtenção de melhor preço, se for o caso;

f.3.) verificação das condições de habilitação da licitante que apresentar a proposta de **MENOR PREÇO**, passando para a análise da documentação da licitante subseqüente, observada a ordem de classificação,



caso a primeira não atenda às exigências editalícias, até a apuração de proposta que corresponda ao exigido;

f.4.) aclamação da licitante vencedora e adjudicação do objeto da licitação;

f.5.) vistas e rubrica, pelo pregoeiro, pela equipe de apoio e pelos representantes das participantes, em todas as propostas econômicas, nos documentos de habilitação da vencedora;

f.6.) manifestação das demais licitantes quanto à intenção de recorrer, devidamente motivada, se houver manifestação positiva nesse sentido;

f.7.) fechamento e assinatura da ata da reunião pelo Pregoeiro, pela equipe de apoio e pelos representantes das participantes.

g) A devolução dos envelopes "documentos de habilitação" das licitantes remanescentes será efetuada no final da sessão de abertura do processo de licitação e caso as mesmas não estejam presentes no final da sessão, os envelopes ficarão anexos ao processo até 60 (sessenta) dias da assinatura do contrato ou recebimento da ordem de fornecimento pela empresa vencedora.

h) Homologada a licitação pela autoridade superior deverá ser procedida a convocação da adjudicatária para assinar o contrato, caso já tenha apresentado todas as negativas validas.

i) Na hipótese de juntada de algum comprovante de regularidade fiscal com alguma restrição, será assegurada o prazo de 02(dois) dias úteis, cujo termo inicial corresponderá ao momento em que o proponente for declarado o vencedor do certame, prorrogáveis por igual período, a critério da administração para a regularização da documentação, pagamento ou parcelamento do débito, e emissão de eventuais certidões negativa ou positiva, com efeito de certidão negativa.

5.2.1. No caso da sessão do pregão, em situação excepcional, vir a ser suspensa antes de cumpridas todas as suas fases, os envelopes, devidamente rubricados no fecho, ficarão sob a guarda do Pregoeiro e serão exibidos, ainda lacrados e com as rubricas das participantes, na sessão marcada para o prosseguimento dos trabalhos.

5.2.2. Verificando-se, no curso da análise, o descumprimento de requisitos estabelecidos neste Edital e seus Anexos, a Proposta será desclassificada.

5.2.3. Se o licitante vencedor recusar-se a entregar o objeto licitado os demais licitantes serão chamados, na ordem de classificação para fazê-lo, sujeitando-se o licitante desistente às penalidades estabelecidas no item 10 deste Edital.

5.2.4. Em caso de divergência entre informações contidas em documentação impressa em Sessão e na proposta específica, prevalecerá a da proposta.

5.2.5. Não será considerada qualquer oferta de vantagem não prevista no objeto deste Edital e seus Anexos.

## **6 - DA IMPUGNAÇÃO DO ATO CONVOCATÓRIO**



# **Município de Saudade do Iguaçu**

**ESTADO DO PARANÁ**

CNPJ 95.585.477/0001-92

Telefax: (46) 3246-1166 - www.saudadedoiguacu.pr.gov.br / E-mail: prefeitura@saudadedoiguacu.pr.gov.br  
Rua Frei Vito Berscheid, 708 - 85.568-000 - Saudade do Iguaçu - Paraná

6.1. Até 2 (dois) dias úteis antes da data fixada para o início da sessão pública, qualquer pessoa poderá impugnar o ato convocatório desta licitação, na forma eletrônica, através do e-mail, ou documental através do Protocolo Geral desta Prefeitura, conforme endereço descrito no cabeçalho deste edital.

6.2. Para fins de identificação de interposição da impugnação citada no subitem anterior, o impugnante deverá anexar, por meio de arquivo eletrônico, ou documental, devendo constar:

- a) Contrato Social com suas alterações ou última alteração consolidada;
- b) Documento de identificação com foto do representante legal;
- c) Instrumento de procuração se for o caso;
- d) Documento de identificação com foto do procurador.
- e) Na condição de pessoa física, deverá apresentar documento de identificação com foto.

6.2.1 O não cumprimento do subitem anterior importará o não conhecimento da impugnação interposta.

6.3. Caberá a pregoeira, auxiliado pelo setor responsável pela elaboração do Termo de Referência e/ou pela Procuradoria Geral decidir pela impugnação.

6.3.1. Na hipótese da suspensão de prazo do certame, será lançada no sistema a informação de que o mesmo encontra-se em "Suspensão".

6.4. Acolhida a impugnação contra o Edital será designada nova data para a realização do certame, exceto quando, inquestionavelmente a alteração não afetar a formulação das propostas.

6.5. Qualquer modificação no edital será divulgada pelo mesmo instrumento de publicação em que se deu o texto original, reabrindo-se o prazo inicialmente estabelecido, exceto quando, inquestionavelmente, a alteração não afetar a formulação das propostas.

6.6. Não serão reconhecidas as impugnações interpostas uma vez vencidos os respectivos prazos legais.

## **7 – DOS RECURSOS**

7.1. Por ocasião do final da sessão, as proponentes que participaram do PREGAO ou que tenham sido impedidas de fazê-lo, se presentes, deveram manifestar imediatas e motivadas intenções de recorrer.

7.2. Havendo interposição motivada de recurso contra qualquer ato do procedimento, a recorrente poderá juntar as razões recursais no prazo de 03(três) dias, sem prejuízo das prerrogativas do pregoeiro na própria seção pública.

7.3. As demais proponentes ficam, desde logo, intimadas para apresentar contrarrazões em igual número de dias, que começaram a correr no término do prazo do RECORRENTE.

7.4. Após a apresentação das contra razões ou dos recursos do prazo estabelecido para tanto o PREGOEIRO examinará o recurso podendo reformar a sua decisão ou encaminhá-lo devidamente informado, à autoridade competente para decisão.

7.5. Os autos do PREGAO permanecerão com vistas franqueadas aos interessados, no endereço previsto no subitem 14.12 deste edital em horário comercial.



7.6. O recurso terá efeito suspensivo, sendo que seu acolhimento importara na invalidação dos autos insuscetíveis de aproveitamento.

## **8 - DA EXECUÇÃO E DO RECEBIMENTO DO OBJETO**

8.1 Os serviços, uma vez solicitados deverão ser realizados nos locais determinados pela contratante, diretamente, conforme agendamento e cronograma ou necessidade da Administração, sendo que ao contratado desta licitação cabe a total responsabilidade quanto ao correto atendimento, no tocante as especificações, condições e obrigações.

8.1.2. Os serviços deverão ser executados dentro das especificações exigidas neste instrumento, e serão conferidos pelo responsável do departamento para qual o serviço foi executado. Se estes não estiverem de acordo com especificações, ou não apresentarem a qualidade desejada, serão rejeitados, obrigando-se o fornecedor a refazê-los, sem prejuízo para o MUNICÍPIO DE SAUDADE DO IGUAÇU-PR. Apurada, em qualquer tempo, divergência entre as especificações pré-fixadas e o fornecimento efetuado, serão aplicados à CONTRATADA sanção prevista no edital e na legislação vigente.

8.2 Será de responsabilidade da Contratada o fornecimento de todos os equipamentos de segurança, veículo apropriado e recursos humanos necessários à perfeita execução dos serviços contratados, sendo que o material será por conta da CONTRATANTE.

8.3 É vedada a subcontratação total ou parcial do objeto deste Edital.

8.4 O prazo de execução será de 12 (doze) meses, podendo ser prorrogado conforme a Lei 8.666/93.

8.5 Todos os empregados necessários para a realização dos trabalhos objeto desta licitação, deverão ser contratados pela empresa vencedora, a qual se obriga a cumprir toda a legislação trabalhista e previdenciária dos mesmos.

8.6 Será de responsabilidade da empresa vencedora todas as despesas pessoais dos empregados por ela contratados, bem como todas as obrigações e despesas com encargos sociais, trabalhistas, securitários, previdenciários, passados, presentes e futuros, na forma de legislação em vigor, relativos aos seus empregados que utilizar na execução do objeto desta licitação, bem como com quaisquer ações trabalhistas e/ou ações cíveis promovidas por estes empregados que porventura possam surgir durante a vigência do contrato ou após a rescisão do mesmo, não podendo em hipótese alguma, ser o Município por elas responsabilizada.

8.7 A empresa vencedora deverá fazer relatórios mensais dos serviços executados.

8.8. A PREFEITURA registrará em relatório as deficiências verificadas na execução do fornecimento, encaminhando cópias à Contratada, para a imediata correção das irregularidades apontadas, sem prejuízo da aplicação das penalidades previstas neste Edital.

8.9. A adjudicatária ficará obrigada a reparar, corrigir, remover, ou substituir, às suas expensas, no todo ou em parte, objeto desta licitação em que se verificarem vícios, defeitos ou incorreções apresentados pelos equipamentos fornecidos;



8.10. A PREFEITURA reserva-se o direito de proceder diligências, objetivando comprovar o disposto no item acima, sujeitando-se o licitante às cominações legais.

8.11. Nos termos de art. 3º combinado com o art. 39, VIII da Lei nº 8.078 de 11 de setembro de 1.990 – Código do Consumidor, é vedada o fornecimento de qualquer produto, material ou serviço em desacordo com as normas expedidas, pelos órgãos oficiais competentes ou, se normas especificadas não existirem, pela Associação Brasileira de Normas Técnicas(ABNT).

## **8.12 – DOS TRABALHOS E RESPONSABILIDADES DA CONTRATADA**

I - Local de execução dos serviços, será o perímetro urbano e interior do Município de Saudade do Iguaçu, bem como prédios públicos, ginásio, de esporte, centros de saúde, pátios das escolas, laterais de ruas e estradas, devendo ser executados de acordo com as especificações do termo de referencia anexo I.

II - O Município indicará o local adequado para a disposição final do lixo e detritos recolhidos pelo serviço de limpeza pública, sendo de responsabilidade da empresa vencedora o destino e transporte dos mesmos.

III - A empresa vencedora assumirá integral responsabilidade pelos danos que causar à Prefeitura Municipal e/ou terceiros, por si ou seus sucessores e representantes, na execução do objeto da presente licitação, isentando o Município de qualquer responsabilidade fiscal, tributária, trabalhista, ou reclamação que possa surgir em decorrência dos mesmos.

IV - Ao participar da presente licitação, a proponente assume integral responsabilidade pela autenticidade e veracidade de todos os documentos e informações prestadas, respondendo na forma da Lei, por qualquer irregularidade constatada.

V - Será de responsabilidade da Contratada todas as despesas com mão-de-obra especializada ou não, ferramentas, equipamentos, material de segurança, uniforme, transporte e instalações provisórias necessárias, bem como encargos sociais, fiscais, comerciais, trabalhistas, administrativos, lucros e quaisquer despesas de tributos incidentes sobre os serviços, não se admitindo qualquer adicional, o material utilizado será por conta do Município.

VI - A CONTRATADA se compromete a manter nos serviços operacionais funcionários efetivamente trabalhando, devidamente registrados, com disponibilidade de no mínimo **13 (treze) funcionários**, podendo o CONTRATANTE solicitar periodicamente a comprovação da regularidade das contratações com a apresentação de negativas de INSS e FGTS.

VII - A CONTRATADA é obrigada a cumprir todas as determinações legais para a execução dos serviços, como o uso equipamentos de proteção individual como: máscara, luva, uniformes, botina e equipamentos devidamente adequados ao serviço, etc.

VIII - A má qualidade dos serviços ou o descumprimento de obrigações poderá acarretar a suspensão dos pagamentos de faturas/notas fiscais, sem prejuízos de outras sanções previstas.

IX - A CONTRATANTE, através de seus técnicos ou prepostos, é assegurada o direito de inspecionar, a qualquer tempo, a execução dos serviços, sendo-lhes garantido o livre acesso aos mesmos, devendo a contratada prestar todos os informes e esclarecimentos solicitados pela fiscalização. A ação fiscalizadora



# Município de Saudade do Iguaçu

ESTADO DO PARANÁ  
CNPJ 95.585.477/0001-92

Telefax: (46) 3246-1166 - www.saudadedoiguacu.pr.gov.br / E-mail: prefeitura@saudadedoiguacu.pr.gov.br  
Rua Frei Vito Berscheid, 708 - 85.568-000 - Saudade do Iguaçu - Paraná

da Prefeitura será exercida de modo sistemático e permanente, de maneira a fazer cumprir fielmente os prazos, condições e qualificações previstas.

## 9. DO CONTRATO

9.1 - Após a Adjudicação e homologação, o proponente vencedor terá 05 (cinco) dias para assinatura do contrato.

9.2 - A empresa Vencedora em se tratando de micro empresa ou empresa de pequeno porte que não provar sua regularidade fiscal na data de abertura do procedimento licitatório terá até 05(cinco) dias úteis, podendo ser prorrogado por igual período, após homologação para apresentar as Regularidades Fiscais validas para posterior assinatura do contrato.

9.3 – O prazo de execução é de 12 (doze) meses, podendo ser prorrogado por iguais e sucessivos períodos de acordo com a lei 8666/93.

9.3.1 – O prazo de vigência do presente contrato será de 24 (vinte e quatro) meses, podendo ser prorrogado por iguais e sucessivos períodos de acordo com a lei 8666/93.

## 10 – DO PREÇO E DA FORMA DE PAGAMENTO

10.1. O pagamento será efetuado pelo Município até o dia 15 do Mês subsequente a prestação dos serviços em depósito em conta específica da empresa (sugestão Banco do Brasil e /ou outro), conforme relatório dos serviços efetuadas no mês anterior e mediante apresentação da Nota Fiscal, a qual deverá ser apresentada até o dia 30 de cada mês.

10.2. Constatando-se qualquer incorreção na Nota Fiscal, bem como qualquer outra circunstância que desaconselhe o seu pagamento, o prazo para pagamento constante do item acima fluirá a partir da respectiva regularização;

10.4. A adjudicatária deverá indicar no corpo da Nota Fiscal o número e nome do banco, agência e número da conta onde deverá ser feito o pagamento, via ordem bancária;

10.5. A PREFEITURA não efetuará pagamento de título descontado ou por meio de cobrança em banco, bem como os que forem negociados com terceiros por intermédio da operação de “*factoring*”;

10.6. A Nota Fiscal, deverá estar em nome do MUNICIPIO DE SAUDADE DO IGUAÇU, com o CNPJ nº 95.585.477/0001-92, constando o nº do procedimento licitatório e nº do contrato.

10.7. As despesas bancárias decorrentes de transferência de valores para outras praças serão de responsabilidade da adjudicatária;

10.8. O pagamento efetuado à adjudicatária não a isentará de suas responsabilidades vinculadas ao fornecimento, especialmente àquelas relacionadas com a qualidade e garantia;

10.9. Os pagamentos serão realizados mediante apresentação das negativas de CERTIDÃO CONJUNTA PGFN/RFB e FGTS válidas.



## 11. DAS SANÇÕES ADMINISTRATIVAS

11.1. Na hipótese de apresentação de declaração falsa, deixar de apresentar a documentação exigida para o certame ou, ainda, recusar-se a entregar o objeto licitado injustificadamente, ficará impedido de contratar com o Município de Saudade do Iguaçu pelo prazo de até 5 (cinco) anos, conforme art. 7º da Lei 10.520, de 17 de julho de 2002.

11.2. De conformidade com o art. 86, da Lei n.º 8666/93, o atraso injustificado na entrega do objeto deste certame sujeitará a empresa, a juízo da Administração, à multa moratória de 2% (dois por cento) por dia de atraso, até o limite de 10% (dez por cento).

11.3. A multa prevista no item 10.2. será descontada dos créditos que a contratada possuir com a Secretaria do Município da Fazenda e poderá cumular com as demais sanções administrativas, inclusive com a multa prevista no item 11.4, b.

11.4. Nos termos do artigo 87 da Lei 8.666/93, pela inexecução total ou parcial do objeto contratado, a Administração poderá aplicar à vencedora, mediante publicação no Diário Oficial do Estado, as seguintes penalidades:

- a) advertência por escrito;
- b) multa administrativa com natureza de perdas e danos da ordem de 10% (dez por cento) sobre a parcela inadimplida do contrato.
- c) suspensão temporária de participação em licitação e impedimento de contratar com a MUNICIPIO DE SAUDADE DO IGUAÇU, por prazo não superior a 2 (dois) anos, sendo que em caso de inexecução total, sem justificativa aceita pela Administração, será aplicado o limite máximo temporal previsto para a penalidade (5 anos).
- d) declaração de inidoneidade para licitar junto à Administração Pública, enquanto perdurarem os motivos determinantes da punição, ou até que seja promovida a reabilitação perante a própria autoridade que aplicou a penalidade, de acordo com o inciso IV do art. 87 da Lei 8.666/93.

11.5. Se a contratada não proceder ao recolhimento da multa no prazo de 5 (cinco) dias úteis contados da intimação por parte da PREFEITURA, o respectivo valor será descontado dos créditos que a contratada possuir com esta Prefeitura, e, se estes não forem suficientes, o valor que sobejar será encaminhado para execução pela Procuradoria da PREFEITURA.

11.5.1. Em se tratando de adjudicatária que não comparecer para retirar a Nota de Empenho, o valor da multa não recolhido será encaminhado para execução pela Procuradoria da Fazenda Municipal.

11.6. Do ato que aplicar a penalidade caberá recurso, no prazo de 05 (cinco) dias úteis, a contar da ciência da intimação, podendo a Administração reconsiderar sua decisão ou nesse prazo encaminhá-lo devidamente informado para a apreciação e decisão superior, dentro do mesmo prazo.

## 12. DA DOTAÇÃO ORÇAMENTÁRIA

12.1. O recurso para pagamento do fornecimento do referido objeto, será das seguintes dotações orçamentárias:

Órgão: 08 – SECRETARIA MUNICIPAL DE OBRAS, VIAÇÃO E URBANISMO



# Município de Saudade do Iguaçu

ESTADO DO PARANÁ

CNPJ 95.585.477/0001-92

Telefax: (46) 3246-1166 - www.saudadedoiguacu.pr.gov.br / E-mail: prefeitura@saudadedoiguacu.pr.gov.br  
Rua Frei Vito Berscheid, 708 - 85.568-000 - Saudade do Iguaçu - Paraná

Unidade: 01 – Secretaria Municipal de Obras, Viação e Urbanismo  
Funcional programática: 15.452.0022.2.022 – serviço do departamento de urbanismo  
Elemento da Despesa: 3.3.90.37.02.99 – limpeza de conservação demais setores da administração  
Principal: 360 Despesa: 778  
Fonte de Recurso: 504 – outros royalties e compensações financeiras  
Valor da dotação: R\$ 212.496,00

Órgão: 08 – SECRETARIA MUNICIPAL DE OBRAS, VIAÇÃO E URBANISMO  
Unidade: 01 – Secretaria Municipal de Obras, Viação e Urbanismo  
Funcional programática: 15.452.0022.2.022 – serviço do departamento de urbanismo  
Elemento da Despesa: 3.3.90.37.02.99 – limpeza de conservação demais setores da administração  
Principal: 359 Despesa: 779  
Fonte de Recurso: 000 – recursos ordinários livres  
Valor da dotação: R\$ 303.975,84

**12.2.** O custo total estimado para a aquisição do objeto ora licitado é de R\$ 516.471,84 (quinhentos e dezesseis mil quatrocentos e setenta e um reais e oitenta e quatro centavos).

## 13. DOS ANEXOS

13.1. Integram este Edital os seguintes anexos:

- a) ANEXO I: Termo de Referência;
- b) ANEXO II: Modelo de Declaração Credenciamento específico;
- c) ANEXO III: Declaração de habilitação;
- d) ANEXO IV: Declaração de inexistência de fato superveniente impeditivo à Habilitação;
- e) ANEXO V: Declaração Inidoneidade;
- f) ANEXO VI: Declaração que não possui funcionários menores de idade;;
- g) ANEXO VII: Declaração De Enquadramento Com Me Ou Epp Da Lei Complementar 123/2006.
- i) ANEXO VIII: Minuta do Contrato;
- J) ANEXO IX: Termo de Recebimento do Edital;
- j) ANEXO X: Orientações Para Geração/Redação Da Proposta De Preços Em Programa Específico Do Município.
- l) Anexo XI: Declaração De Disposição De Equipamentos
- j) Anexo XII: Atestado de Visita técnica.
- k) Anexo XIII: Declaração De Conhecimento E Vistoria Técnica.

## 14. DA FRAUDE E DA CORRUPÇÃO

**14.1** Os licitantes devem observar e o contratado deve observar e fazer observar, por seus fornecedores e subcontratados, se admitida subcontratação, o mais alto padrão de ética durante todo o processo de licitação, de contratação e de execução do objeto contratual. Para os propósitos desta cláusula, definem-se as seguintes práticas:

- a) **“prática corrupta”**: oferecer, dar, receber ou solicitar, direta ou indiretamente, qualquer vantagem com o objetivo de influenciar a ação de servidor público no processo de licitação ou na execução de contrato;
- b) **“prática fraudulenta”**: a falsificação ou omissão dos fatos, com o objetivo de influenciar o processo de licitação ou de execução de contrato;





- c) **“prática colusiva”**: esquematizar ou estabelecer um acordo entre dois ou mais licitantes, com ou sem o conhecimento de representantes ou prepostos do órgão licitador, visando estabelecer preços em níveis artificiais e não-competitivos;
- d) **“prática coercitiva”**: causar dano ou ameaçar causar dano, direta ou indiretamente, às pessoas ou sua propriedade, visando influenciar sua participação em um processo licitatório ou afetar a execução do contrato.
- e) **“prática obstrutiva”**: (i) destruir, falsificar, alterar ou ocultar provas em inspeções ou fazer declarações falsas aos representantes do organismo financeiro multilateral, com o objetivo de impedir materialmente a apuração de alegações de prática prevista na cláusula 26.3 deste Edital; (ii) atos cuja intenção seja impedir materialmente o exercício do direito de o organismo financeiro multilateral promover inspeção.

**14.2.** Na hipótese de financiamento, parcial ou integral, por organismo financeiro multilateral, mediante adiantamento ou reembolso, este organismo imporá sanção sobre uma empresa ou pessoa física, inclusive declarando-a inelegível, indefinidamente ou por prazo determinado, para a outorga de contratos financiados pelo organismo se, em qualquer momento, constatar o envolvimento da empresa, diretamente ou por meio de um agente, em práticas corruptas, fraudulentas, colusivas, coercitivas ou obstrutivas ao participar da licitação ou da execução um contrato financiado pelo organismo.

**14.3.** Considerando os propósitos das cláusulas acima, o licitante vencedor, como condição para a contratação, deverá concordar e autorizar que, na hipótese de o contrato vir a ser financiado, em parte ou integralmente, por organismo financeiro multilateral, mediante adiantamento ou reembolso, permitirá que o organismo financeiro e/ou pessoas por ele formalmente indicadas possam inspecionar o local de execução do contrato e todos os documentos, contas e registros relacionados à licitação e à execução do contrato.

## 15. DA ACEITABILIDADE DA PROPOSTA VENCEDORA

15.1. Encerrada a etapa de lances e depois da verificação de possível empate, o Pregoeiro examinará a proposta classificada em primeiro lugar quanto ao preço, a sua exequibilidade, bem como quanto ao cumprimento das especificações do objeto ante ao princípio da eficiência.

15.1.1 A proposta inexequível constitui-se, "armadilha" para a Administração, da qual o licitante vence o certame, podendo fracassar na execução do objeto, e intenta junto ao Município contratante, reivindicações de revisão de preços, baseadas em desequilíbrio econômico e financeiro.

15.2. Será desclassificada a proposta ou lance vencedor cujo preço global orçado tenha superado os preços de referência discriminados na planilha orçamentária deste edital.

15.3. Será igualmente desclassificada a proposta manifestamente inexequível<sup>1</sup>. Considera-se inexequível a proposta de preços ou menor lance que comprovadamente, for insuficiente para a cobertura dos custos da contratação, apresente preços unitários simbólicos, irrisórios ou de valor zero, incompatíveis com os

<sup>1</sup> Nota explicativa 39: Conforme entendimento do TCU, a desclassificação não deve ser automática em tal situação: “o critério para aferição de inexequibilidade de preço definido no art. 48, inciso II, § 1º, alíneas “a” e “b”, da Lei nº 8.666/93 conduz a uma presunção relativa de inexequibilidade de preços, cabendo à administração exigir que o licitante comprove a efetiva capacidade de executar os serviços, no preço oferecido, assegurado o alcance do objetivo da licitação, que é a seleção da proposta mais vantajosa, e, por consequência, do interesse público, bem tutelado pelo procedimento licitatório” (Acórdão nº 141/2008 – Plenário).



preços dos insumos e salários fixados na Convenção coletiva de Trabalho 2020/2022 registrada no Ministério do Trabalho sob nº Pr000539/2020, acrescidos dos respectivos encargos, ainda que o ato convocatório da licitação não tenha estabelecido limites mínimos.

15.4. Se houver indícios de inexecutabilidade da proposta de preço, ou em caso da necessidade de esclarecimentos complementares, poderão ser efetuadas diligências, na forma do § 3º do artigo 43 da Lei nº 8.666, de 1993, a exemplo das enumeradas no §3º, do art. 29, da IN SLTI/MPOG nº 2, de 2008.

15.5. Qualquer interessado poderá requerer que se realizem diligências para aferir a exequibilidade e a legalidade das propostas, devendo apresentar as provas ou os indícios que fundamentam a suspeita.

15.6. O Pregoeiro poderá convocar o licitante para enviar documento digital, no intuito de aferir a exequibilidade e legalidade da proposta estabelecendo prazo mínimo de 03 (dias), sob pena de não aceitação da proposta.

15.6.1. Será desclassificada a proposta que não apresentar tempestivamente as composições de custos, quando solicitadas pela COMISSÃO.

15.7. A proposta inicial, ajustada ao lance vencedor, a ser encaminhada após solicitação do Pregoeiro, deverá ser emitida por computador ou datilografada, redigida em língua portuguesa, com clareza, sem emendas, rasuras, acréscimos ou entrelinhas, devidamente datada e assinada, como também rubricadas todas as suas folhas pelo licitante ou seu representante, deverá conter:

15.7.1. Especificações do objeto de forma clara, observadas as especificações constantes dos projetos elaborados pela Administração;

15.7.2. Preços unitários e valor global da proposta, em algarismo, expresso em moeda corrente nacional (real), de acordo com os preços praticados no mercado, considerando o modelo de Planilha Orçamentária anexo ao Edital;

15.7.3. Na composição dos preços unitários o licitante deverá apresentar discriminadamente as parcelas relativas à mão de obra, materiais, equipamentos e serviços;

15.7.4. Nos preços cotados deverão estar incluídos todos os insumos que os compõem, tais como despesas com impostos, taxas, seguros e quaisquer outros que incidam na contratação do objeto;

15.8. Todos os dados informados pelo licitante em sua planilha deverão refletir com fidelidade os custos especificados e a margem de lucro pretendida;

15.9. Não se admitirá, na proposta de preços, custos identificados mediante o uso da expressão “verba” ou de unidades genéricas.

## **16. DAS DISPOSIÇÕES GERAIS**

16.1. É facultado ao Pregoeiro ou à Autoridade Superior, em qualquer fase da licitação, a promoção de diligência destinada a esclarecer ou complementar a instrução do processo, vedada a inclusão posterior de documento ou informação que deveria constar no ato da sessão pública.



# ***Município de Saudade do Iguaçu***

**ESTADO DO PARANÁ**  
CNPJ 95.585.477/0001-92

**Telefax: (46) 3246-1166** - [www.saudadedoiguacu.pr.gov.br](http://www.saudadedoiguacu.pr.gov.br) / E-mail: [prefeitura@saudadedoiguacu.pr.gov.br](mailto:prefeitura@saudadedoiguacu.pr.gov.br)  
Rua Frei Vito Berscheid, 708 - 85.568-000 - Saudade do Iguaçu - Paraná

---

16.2. Fica assegurado ao **MUNICÍPIO DE SAUDADE DO IGUAÇU – PR** o direito de, no interesse da Administração, anular ou revogar, a qualquer tempo, no todo ou em parte, a presente licitação, dando ciência aos participantes, na forma da legislação vigente.

16.3. Os proponentes assumem todos os custos de preparação e apresentação de suas propostas e ao **MUNICÍPIO DE SAUDADE DO IGUAÇU – PR**, não será, em nenhum caso, responsável por esses custos, independentemente da condução ou do resultado do processo licitatório.

16.4. Os proponentes são responsáveis pela fidelidade e legitimidade das informações e dos documentos apresentados em qualquer fase da licitação.

16.5. Após apresentação da proposta, não caberá desistência, salvo por motivo justo decorrente de fato superveniente e aceito pelo Pregoeiro.

16.6. Não havendo expediente ou ocorrendo qualquer fato superveniente que impeça a realização do certame na data marcada, a sessão será automaticamente transferida para o primeiro dia útil subsequente, no mesmo horário e local anteriormente estabelecido, desde que não haja comunicação do Pregoeiro em contrário.

16.7. Na contagem dos prazos estabelecidos neste Edital e seus Anexos, excluir-se-á o dia do início e incluir-se-á o do vencimento. Só se iniciam e vencem os prazos em dias de expediente na **PREFEITURA MUNICIPAL DE SAUDADE DO IGUAÇU - PR**.

16.8. Os desatendimentos das exigências formais não essenciais não importarão no afastamento do licitante, desde que seja possível a aferição da sua qualificação e a exata compreensão da sua proposta, durante a realização da sessão pública de pregão.

16.9. As normas que disciplinam este pregão serão sempre interpretadas em favor da ampliação da disputa entre os interessados, sem comprometimento da segurança do futuro contrato.

16.10. Aos casos omissos aplicar-se-ão as demais disposições constantes do Decreto nº 025/2006, publicado no D.O.M. de 19 de junho de 2006 e no que couber a Lei 8.666/93.

16.11. O foro para dirimir questões relativas ao presente Edital será o de Chopinzinho-PR, com exclusão de qualquer outro.

16.12. Qualquer pedido de esclarecimentos, providências, impugnação ou recursos em relação ao presente Edital e seus Anexos, deverá ser encaminhado, por escrito, diretamente ao Pregoeiro, na sala da Comissão Permanente de Licitação, localizada no endereço citado no preâmbulo deste Edital, ou por meio do e-mail: [licitacoespmsi@yahoo.com.br](mailto:licitacoespmsi@yahoo.com.br), sob pena de não conhecimento.

16.12.1 As dúvidas a serem dirimidas por telefone serão somente aquelas de ordem estritamente informal.

Saudade do Iguaçu, 15 de junho de 2020.

**MAURO CÉSAR CENCI**  
Prefeito Municipal



## MUNICIPIO DE SAUDADE DO IGUAÇU – PR.

### PREGÃO PRESENCIAL Nº 053/2020

#### ANEXO I

#### TERMO DE REFERÊNCIA

**OBJETO:** Contratação de empresa para prestar serviços de limpeza, ajardinamento, manutenção e conservação de bens e espaços públicos, incluindo o fornecimento materiais, equipamentos e mão de obra com dedicação exclusiva, conforme segue:

Item	Qdte	Descrição	Und.	P. Unit.	P. Total
1	12	Contratação de empresa especializada na prestação de serviços de limpeza urbana e rural no município de Saudade do Iguaçu, com dedicação integral incluindo o fornecimento de materiais, EPI's, equipamentos; transportes dos funcionários entre o Departamento de Urbanismo e o local da execução dos serviços e mão de obra, compreendendo os serviços de varrição de ruas, avenidas, praças e outras áreas públicas, varrição de feiras e demais eventos públicos; lavagem de monumentos, construções e banheiros públicos; corte de grama, capina, roçadas; limpeza de bueiros, bocas de lobo e córregos; poda e derrubada de árvores; capina e raspagem de passeios, guias de meio fio, sarjetas, vias e logradouros públicos; pinturas de meio fio em ruas e avenidas carregamento manual de entulhos, restos de podas e derrubadas vegetais; serviços de jardinagem e limpeza de canteiros públicos, conforme solicitação da Secretaria Municipal da Viação Obras e Urbanismo.	Mensal	43.039,32	516.471,84
		Total -----R\$			516.471,84

O prazo de execução do contrato será de 12 (doze) meses, podendo ser prorrogado por iguais e sucessivos períodos conforme prevê a Lei de Licitações e Contratos 8.666/93 e alterações.

#### OBSERVAÇÕES COMPLEMENTARES A PROPOSTA:

A prestação de serviços, objeto deste edital, será no Regime de Dedicação Exclusiva de Mão de Obra, de acordo com o art. 17 da Instrução Normativa nº 05 de 26 de maio de 2017 do Ministério do Planejamento, Desenvolvimento e Gestão<sup>2</sup>.

<sup>2</sup> Dos Serviços com Regime de Dedicação Exclusiva de Mão de Obra.

Art. 17. Os serviços com regime de dedicação exclusiva de mão de obra são aqueles em que o modelo de execução contratual exija, dentre outros requisitos, que:

I - Os empregados da contratada fiquem à disposição nas dependências da contratante para a prestação dos serviços;

II - A contratada não compartilhe os recursos humanos e materiais disponíveis de uma contratação para execução simultânea de outros contratos; e



# Município de Saudade do Iguaçu

ESTADO DO PARANÁ

CNPJ 95.585.477/0001-92

Telefax: (46) 3246-1166 - www.saudadedoiguacu.pr.gov.br / E-mail: prefeitura@saudadedoiguacu.pr.gov.br  
Rua Frei Vito Berscheid, 708 - 85.568-000 - Saudade do Iguaçu - Paraná

---

O preço máximo estipulado para a execução dos serviços constantes deste pregão é a quantia de R\$ 43.039,32 (quarenta e três mil trinta e nove reais e trinta e dois centavos) mensais para a disponibilidade de no mínimo 13 (treze) funcionários, conforme a necessidade do Município, estimando-se um total de R\$ 516.471,84 (quinhentos e dezesseis mil e quatrocentos e setenta e um reais e oitenta e quatro centavos) para um período de 12 (doze) meses, podendo ser prorrogado, compreendendo os seguintes desdobramentos:

I - A empresa vencedora assumirá integral responsabilidade pelos danos que causar à Prefeitura Municipal e/ou terceiros, por si ou seus sucessores e representantes, na execução do objeto da presente licitação, isentando o Município de qualquer responsabilidade fiscal, tributária, trabalhista, ou reclamação que possa surgir em decorrência dos mesmos.

I.1 – A planilha de estimativa de composição de custos mensais, exigido juntamente com a proposta, conforme item 4 alínea “d” deste edital, deverá observar obrigatoriamente os salários fixados na Convenção coletiva de Trabalho 2020/2022 registrada no Ministério do Trabalho sob nº Pr000539/2020.

II - A proponente vencedora assume integral responsabilidade pela autenticidade e veracidade de todos os documentos e informações prestadas, respondendo na forma da Lei, por qualquer irregularidade constatada.

III - Será de responsabilidade da Contratada todas as despesas com mão-de-obra especializada ou não, ferramentas, equipamentos, material de segurança, uniforme, instalações provisórias necessárias, bem como encargos sociais, fiscais, comerciais, trabalhistas, administrativos, lucros e quaisquer despesas de tributos incidentes sobre os serviços, não se admitindo qualquer adicional, o material utilizado será por conta do Município.

IV- A CONTRATADA se compromete a manter no serviço operacionais funcionários efetivamente trabalhando, devidamente registrados, com disponibilidade de no mínimo **13 (treze) funcionários**, podendo o CONTRATANTE solicitar periodicamente a comprovação da regularidade das contratações com a apresentação de negativas de INSS e FGTS.

V - A contratada deverá disponibilizar efetivamente 09 (nove) serventes e 04 (quatro) roçadores, conforme planilha de estimativa de composição dos custos mensais.

VI - A CONTRATADA é obrigada a cumprir todas as determinações legais para a execução dos serviços, como o uso equipamentos de proteção individual como: máscara, luva, uniformes, botina e equipamentos devidamente adequados ao serviço, etc.

VII - A má qualidade dos serviços ou o descumprimento de obrigações poderá acarretar a suspensão dos pagamentos de faturas/notas fiscais, sem prejuízos de outras sanções previstas.

---

III - A contratada possibilite a fiscalização pela contratante quanto à distribuição, controle e supervisão dos recursos humanos alocados aos seus contratos.

Parágrafo único. Os serviços de que trata o caput poderão ser prestados fora das dependências do órgão ou entidade, desde que não seja nas dependências da contratada e presentes os requisitos dos incisos II e III.



VIII - A CONTRATANTE, através de seus técnicos ou prepostos, é assegurada o direito de inspecionar, a qualquer tempo, a execução dos serviços, sendo-lhes garantido o livre acesso aos mesmos, devendo a contratada prestar todos os informes e esclarecimentos solicitados pela fiscalização. A ação fiscalizadora da Prefeitura será exercida de modo sistemático e permanente, de maneira a fazer cumprir fielmente os prazos, condições e qualificações previstas.

IX – Caberá ao Departamento de Urbanismo coordenar, distribuir e fiscalizar os serviços.

## **X - LOCAL DE PRESTAÇÃO DOS SERVIÇOS:**

Serviço de roçada mecanizada (costal):

Consiste no aparo de vegetação rasteira e gramíneas em praças, jardins dos prédios públicos, campos de futebol, canteiros centrais, rótulas, taludes, sarjetas, junto ao meio-fio, nos interstícios da pavimentação, faixa de domínio de estradas, passeios públicos não pavimentados, passarelas, ou quaisquer áreas verdes públicas beneficiadas pelo serviço.

- A roçada será realizada através de máquinas do tipo costal a gasolina, as quais têm a finalidade de aparar a vegetação.
- A roçada, com a utilização de máquina costal a gasolina, aparará a vegetação rasteira ao longo do meio fio a distância de 02 (dois) metros deste ao alinhamento do imóvel ou terreno, em todos os passeios não pavimentados.
- Deverão ser inspecionados os locais a serem roçados, de forma a retirar pedras ou outros elementos que, quando atingidos pela roçadeira possam ser arremessados contra terceiros ou elementos da própria equipe, causando acidentes.
- Os cortadores deverão tomar o cuidado de realizar um corte uniforme, garantindo que as áreas de lombadas e depressões não fiquem com altura diferente de corte do restante da área.
- As áreas próximas de árvores, arbustos e palmeiras deverão ser cortadas com tesoura, evitando danificar as mesmas.
- As máquinas e demais equipamentos utilizados na execução destes serviços não poderão soltar nenhum tipo de resíduos (óleo, graxa ou combustível) no solo ou nas calçadas; soltar fumaças ou cheiro que demonstrem falta de manutenção; provocar ruídos que incomodem as pessoas que estão trabalhando ou circulando pelo local.
- É de responsabilidade da contratada, tomar todas as precauções necessárias quanto à proteção de funcionários, pedestres, veículos e imóveis situados nas proximidades do local de execução dos serviços, evitando que eventuais resíduos possam causar prejuízos a terceiros, cabendo toda a responsabilidade na ocorrência deste a CONTRATADA.
- Ressalta-se que os funcionários destinados à execução destes serviços, na ausência da necessidade de realização dos mesmos, serão utilizados na execução de outras atividades.
- Possíveis sinistros ou danos ao Meio Ambiente causados na execução dos serviços, deverão ser comunicados imediatamente a Secretaria da Agricultura e Meio Ambiente, sendo de responsabilidade da contratada a reparação do dano conforme orientação repassada pela contratante e estabelecido na legislação vigente.

## **Serviços de varrição:**

Consiste na remoção total (limpeza, recolhimento, ensacamento) de resíduos sólidos existentes em vias, vias pavimentadas, pontos de ônibus, praças, feiras livres, passeios e pistas de tráfego de veículos – sarjetas, floreiras, rótulas, canteiros centrais. São compreendidos como resíduos sólidos embalagens



diversas, tocos de cigarro, restos de alimentos, papéis, dejetos de animais, animais mortos de pequeno porte, folhas e galhos de árvores, areia, terra e barro.

- O serviço de varrição deverá ser executado nos dois lados das vias e logradouros públicos, utilizando-se de lutocares (carrinhos de varrição) guarnecidos com sacos plásticos suficientemente resistentes, para evitar o derramamento de resíduos.
- Será admitido quando da execução de varrição das áreas que estão sendo capinadas, o depósito dos resíduos em locais concentrados, próximo ao meio-fio, em pequenos montes, para recolhimento posterior pela equipe de coleta de entulhos.
- Os resíduos da varrição deverão ser recolhidos no mesmo dia da execução do serviço.
- As vassouras e enxadas disponibilizadas para os funcionários para execução destas atividades deverão ter comprimento ergonomicamente compatível com a estatura dos funcionários, de modo a não exigir a curvatura da coluna vertebral durante a execução do serviço, e serem confeccionados em material leve e resistente.
- Na execução de serviços em logradouros públicos com o tráfego de veículos, as vias deverão ser sinalizadas com o auxílio de cones de sinalização, coletes refletivos e qualquer equipamento que se fizer necessário à perfeita segurança dos operários e de terceiros.
- Ressalta-se que os funcionários destinados a execução destes serviços, na ausência da necessidade de realização dos mesmos, serão utilizados na execução de outras atividades.

#### **Serviços de Capina:**

Consiste na remoção de vegetação rasteira e gramíneas com suas raízes em canteiros, rótulas, taludes, sarjetas, junto ao meio-fio, nos interstícios da pavimentação, faixa de domínio de estradas, passeios públicos não pavimentados, passarelas, ou quaisquer áreas verdes contíguas às vias públicas beneficiadas pelo serviço.

- A capina manual deverá ser executada até um metro do meio-fio em direção ao eixo da rua, ao redor de árvores, postes, canteiros e tampas de caixas pluviais localizadas em passeio público, devendo ainda ser realizado o recorte de aproximadamente cinco centímetros de vegetação com terra e raízes no encontro do meio-fio de áreas gramadas.
- Também fazem parte dos serviços a retirada de lixo das aberturas para captação de águas pluviais; a raspagem de terra e areia que se depositam nas vias após chuvas e enxurradas.
- Na impossibilidade de formação de equipe de varrição, os capinadores deverão realizar a varrição da área capinada e deposição em local para recolhimento posterior pela equipe de recolhimento de entulhos, no mesmo dia da execução do serviço de capina.
- A extensão capinada deverá ficar totalmente limpa e isenta de qualquer tipo de vegetação e detritos, sendo estes amontoados próximos ao meio-fio, de forma a facilitar seu recolhimento por parte de equipe de recolhimento de entulhos.
- Na execução de serviços em logradouros públicos com o tráfego de veículos, as vias deverão ser sinalizadas com o auxílio de cones de sinalização, coletes refletivos e qualquer equipamento que se fizer necessário à perfeita segurança dos operários e de terceiros.
- Ressalta-se que os funcionários destinados a execução destes serviços, na ausência da necessidade de realização dos mesmos, serão utilizados na execução de outras atividades.

#### **Carregamento de entulhos:**

Consiste na remoção de resíduos sólidos do tipo entulho: terra, areia, restos de árvores provenientes da poda ou derrubadas de árvores; restos de móveis, resíduos da construção civil, resíduos provenientes da



# *Município de Saudade do Iguaçu*

ESTADO DO PARANÁ

CNPJ 95.585.477/0001-92

Telefax: (46) 3246-1166 - www.saudadedoiguacu.pr.gov.br / E-mail: prefeitura@saudadedoiguacu.pr.gov.br  
Rua Frei Vito Berscheid, 708 - 85.568-000 - Saudade do Iguaçu - Paraná

---

limpeza de vias públicas, com o auxílio da equipe da Secretaria de Viação Obras e urbanismo do Município.

- Os resíduos depositados na via deverão ser carregados em sua totalidade, sendo a área do depósito varrida, e os resíduos remanescentes carregados, garantindo a manutenção da via limpa.
- É responsabilidade da contratante o fornecimento do caminhão e da retroescavadeira, para efetuar o recolhimento do material.
- Na execução de serviços em logradouros públicos com o tráfego de veículos, as vias deverão ser sinalizadas com o auxílio de cones de sinalização, coletes refletivos e qualquer equipamento que se fizer necessário à perfeita segurança dos operários e de terceiros.
- Ressalta-se que os funcionários destinados à execução destes serviços, na ausência da necessidade de realização dos mesmos, serão utilizados na execução de outras atividades.

## **Serviços gerais e de limpeza urbana:**

Consiste em serviços de varredura de áreas públicas, feiras e eventos; extração de ervas daninhas das ruas, calçadas, praças, passeios; serviços de jardinagem, incluindo o cultivo, remoção, transplante de mudas de flores, arbustos e árvores, regar, preparar o solo, transportar as mudas e adubar; capina manual; limpeza de vasos e floreiras, em todos os jardins, praças, parques, logradouros públicos; limpeza nas bocas de lobos e galerias fluviais e outros; montagem e desmontagem de armários, móveis, palco, tendas; lavagem de monumentos; poda de árvores e arbustos e remoção de tocos de árvores situadas no passeio e demais áreas públicas.

- É responsabilidade da contratante fornecer caminhão para carregamento dos restos provenientes da poda ou derrubada de árvores; as mudas de árvores, grama, flores, fertilizantes, terra, adubos orgânicos e químicos e escoras necessárias para a execução do serviço de ajardinamento; e um técnico para acompanhamento e orientação das técnicas necessárias para poda.
- Durante a realização de feiras e eventos no município a contratada poderá ser convocada para prestar serviços de limpeza no local que consistirão na varrição e recolhimento de resíduos situados em pavilhão ou área aberta, limpeza de banheiros e demais estruturas que se fizerem necessárias. Ressalta-se que os serviços de varrição deverão ser realizados em todos os locais de circulação de visitantes após o fechamento da visitação ao público da feira. Durante os horários de visitação do público a limpeza deverá ser realizada através do recolhimento dos resíduos, tais como, latinhas embalagens plásticas, através da catação, devendo todos os resíduos serem acondicionados em sacos de lixo e depositados em local previamente determinado pela contratante.
- Os serviços de limpeza de banheiros e estruturas da feira ou evento serão realizados constantemente, através da remoção de resíduos dos cestos de lixo, lavagem de vasos, pias, pisos e paredes sempre que se fizerem necessários, deixando sempre o ambiente limpo e agradável para utilização dos mesmos pelos visitantes, bem como reposição de papel higiênico e papel toalha.
- Durante a realização das atividades, os funcionários deverão tratar os visitantes com educação e cordialidade, auxiliando em qualquer dúvida que os mesmos tiverem, e acatando qualquer reclamação, a qual deverá ser levada a conhecimento imediato da contratante.
- Periodicamente deverá ser realizada a lavagem de alguns trechos de rua, brinquedos de praças, e monumentos e outros bens públicos, através da utilização de produtos de limpeza, tais como: detergentes, sabão em pó, removedor de mofo, água sanitária; escovas; esponjas; vassouras,





materiais estes a serem fornecidos pela contratante. Ressalta-se que a limpeza de monumentos do município, deve ser realizada com o máximo de cuidado para que as estruturas não sejam danificadas, visto serem um bem público de valor histórico. Devendo ainda, ser realizada uniformemente, evitando deixar algumas áreas limpas e outras não.

- As podas serão realizadas em todas as árvores e arbustos dos passeios públicos, dos logradouros, obedecendo sempre a época recomendada para a execução deste serviço (maio a agosto), bem como as técnicas recomendadas para cada espécie (de limpeza, formação, retirada de galhos, poda de copada) de maneira a não interferir na sanidade e desenvolvimento da árvore e/ ou arbusto, técnicas estas que serão ensinadas e aplicadas sobre orientação da Engenheira Florestal ou técnicos do Departamento do Meio Ambiente.
- Periodicamente será executada a derrubada de árvores em estado de senescência localizadas em locais públicos, buscando evitar acidentes que possam ocorrer com a queda destas. Para isto, a árvore deverá ser cortada com a utilização de motosserra e o toco devidamente removido, através da limpeza da terra próxima das raízes, desligamento das raízes do toco manualmente e remoção deste com o auxílio da retroescavadeira.
- Ressalta-se que os funcionários destinados a execução destes serviços, na ausência da necessidade de realização dos mesmos, serão utilizados na execução de outras atividades.

#### **GESTOR E FISCAL DO CONTRATO:**

- A execução do contrato será objeto de acompanhamento, fiscalização e avaliação por parte da Administração Municipal, através da Secretaria de Viação Obras e Urbanismo, a quem competirá comunicar ao gestor as falhas que por ventura forem constatadas no cumprimento do contrato, de acordo com a normatização interna.
- A fiscalização de que trata o subitem anterior será exercida no interesse da Administração Municipal.
- Quaisquer exigências da Fiscalização, inerentes ao objeto do contrato, deverão ser prontamente atendidas pela contratada, sem qualquer ônus à Administração Municipal.
- Qualquer fiscalização exercida pela Administração Municipal, feita em seu exclusivo interesse, não implica em corresponsabilidade pela execução dos serviços e não exime a contratada de suas obrigações de fiscalização e perfeita execução do contrato.
- A fiscalização exercerá controle rigoroso quanto à qualidade dos serviços prestados.
- As reclamações entre a contratada e a fiscalização serão feitas mediante notificação protocolada.
- A fiscalização terá livre acesso aos funcionários, às dependências, instalações e equipamentos da contratada, que deverá sempre, que solicitado, complementar as informações que a Administração Municipal entender necessárias.
- O gestor do contrato será o Secretário Municipal de Viação Obras e Urbanismo, o qual realizará a fiscalização com o auxílio dos demais funcionários da Secretaria.

Saudade do Iguaçu, PR, 15 de junho de 2020.



# *Município de Saudade do Iguaçu*

ESTADO DO PARANÁ  
CNPJ 95.585.477/0001-92

Telefax: (46) 3246-1166 - www.saudadedoiguacu.pr.gov.br / E-mail: prefeitura@saudadedoiguacu.pr.gov.br  
Rua Frei Vito Berscheid, 708 - 85.568-000 - Saudade do Iguaçu - Paraná

---

MUNICIPIO DE SAUDADE DO IGUAÇU – PR.  
PREGÃO PRESENCIAL Nº 053/2020  
ANEXO II  
CREDENCIAMENTO ESPECÍFICO  
(Modelo)

Pelo presente a empresa .....,situada na rua ....., CNPJ nº .....  
através de seu ....., outorga ao Sr....., RG nº....., amplos poderes para representa-  
la junto à MUNICIPIO DE SAUDADE DO IGUAÇU , no Pregão Presencial nº 053/2020, inclusive para  
interpor ou desistir de recursos, receber citações, intimações, responder administrativa e judicialmente  
por seus atos, formular ofertas e lances de preços enfim, praticar todos os atos pertinentes ao certame,  
em nome do proponente.

Local e data .....

.....  
ass.representante legal da empresa  
RG/CPF nº  
Cargo:

OBS.: A Declaração deverá ser firmada em papel timbrado da empresa proponente, com firma reconhecida.



MUNICÍPIO DE SAUDADE DO IGUAÇU – PR.

PREGÃO PRESENCIAL Nº 053/2020

ANEXO III

DECLARAÇÃO DE HABILITAÇÃO

A empresa....., CNPJ nº ....., neste ato representado por....., RG nº....., e CPF nº....., declara para efeito de participação na Licitação modalidade Pregão Presencial nº 053/2020, que está em situação fiscal regular e atende ao constante no item 02 do Edital.

Por ser verdade, firmo a presente declaração.

Local e data .....

.....

ass.representante legal da empresa

RG/CPF nº

Cargo:

(Apresentar as declarações em papel timbrado da Empresa)



# *Município de Saudade do Iguaçu*

ESTADO DO PARANÁ

CNPJ 95.585.477/0001-92

Telefax: (46) 3246-1166 - www.saudadedoiguacu.pr.gov.br / E-mail: prefeitura@saudadedoiguacu.pr.gov.br  
Rua Frei Vito Berscheid, 708 - 85.568-000 - Saudade do Iguaçu - Paraná

---

PREFEITURA MUNICIPAL DE SAUDADE DO IGUAÇU – PR.

PREGÃO PRESENCIAL Nº 053/2020

## ANEXO IV

### DECLARAÇÃO DE INEXISTÊNCIA DE FATO SUPERVENIENTE IMPEDITIVO À HABILITAÇÃO

A empresa....., CNPJ nº ....., sediada.....(endereço completo), declara sob as penas da Lei, que até a presente data, inexistente fato superveniente impeditivo para sua habilitação no presente processo licitatório, ciente da obrigatoriedade de declarar ocorrências posteriores.

Local e data .....

.....  
Nome e assinatura do declarante

RG/CPF nº

Cargo:

(Apresentar as declarações em papel timbrado da Empresa)



# *Município de Saudade do Iguaçu*

ESTADO DO PARANÁ

CNPJ 95.585.477/0001-92

Telefax: (46) 3246-1166 - www.saudadedoiguacu.pr.gov.br / E-mail: prefeitura@saudadedoiguacu.pr.gov.br  
Rua Frei Vito Berscheid, 708 - 85.568-000 - Saudade do Iguaçu - Paraná

---

MUNICIPIO DE SAUDADE DO IGUAÇU – PR.

PREGÃO PRESENCIAL Nº 053/2020

ANEXO V

DECLARAÇÃO

Declaramos para os fins de direito, na qualidade de proponente da licitação instaurada pela MUNICIPIO DE SAUDADE DO IGUAÇU , na modalidade de Pregão Presencial nº 053/2020, que não fomos declarados inidôneos para licitar com o Poder Público, em quaisquer de suas esferas.

Por ser expressão da verdade, firmamos a presente.

Local e data \_\_\_\_\_ de \_\_\_\_\_ de 20..

\_\_\_\_\_  
Diretor ou responsável legal pela proponente

RG nº

CPF nº



# **Município de Saudade do Iguaçu**

**ESTADO DO PARANÁ**  
CNPJ 95.585.477/0001-92

Telefax: (46) 3246-1166 - www.saudadedoiguacu.pr.gov.br / E-mail: prefeitura@saudadedoiguacu.pr.gov.br  
Rua Frei Vito Berscheid, 708 - 85.568-000 - Saudade do Iguaçu - Paraná

---

MUNICÍPIO DE SAUDADE DO IGUAÇU – PR.

PREGÃO PRESENCIAL Nº 053/2020

ANEXO VI

DECLARAÇÃO

(NOME DA EMPRESA) \_\_\_\_\_, CNPJ nº \_\_\_\_\_, sediada \_\_\_\_\_ (endereço completo) \_\_\_\_\_, declara, sob as penas da lei, que não possui em seu quadro funcional, menores de dezoito anos, em trabalho noturno, perigoso ou insalubre e nem menores de quatorze anos em qualquer trabalho.

*Como expressão da verdade, firmamos a presente.*

\_\_\_\_\_  
nome da empresa – nome, RG e Assinatura de seu Representante legal.



# Município de Saudade do Iguaçu

ESTADO DO PARANÁ  
CNPJ 95.585.477/0001-92

Telefax: (46) 3246-1166 - www.saudadedoiguacu.pr.gov.br / E-mail: prefeitura@saudadedoiguacu.pr.gov.br  
Rua Frei Vito Berscheid, 708 - 85.568-000 - Saudade do Iguaçu - Paraná

---

MUNICÍPIO DE SAUDADE DO IGUAÇU – PR.

PREGÃO PRESENCIAL Nº 053/2020

## ANEXO VII modelo

DECLARAÇÃO DE ENQUADRAMENTO COMO MEI, ME ou EPP DA LEI COMPLEMENTAR 123/2006.

Declaramos para fins de participação no processo Licitatório PREGÃO PRESENCIAL Nº 053/2020, que me enquadro nos limites estabelecidos pelo art. 3º como:

MEI, tendo receita bruta anual igual ou inferior a R\$ 81.000,00;

Microempresa, tendo receita bruta anual superior a R\$ 81.000,00 e igual ou inferior a R\$ 900.000,00;

Empresa de Pequeno Porte, tendo receita bruta anual superior a R\$ 900.000,00 e igual ou inferior a R\$ 4.800.000,00.

Pôr ser a expressão da verdade, firmamos a presente.

Saudade do Iguaçu, .....de ..... de 20...



# Município de Saudade do Iguaçu

ESTADO DO PARANÁ  
CNPJ 95.585.477/0001-92

Telefax: (46) 3246-1166 - www.saudadedoiguacu.pr.gov.br / E-mail: prefeitura@saudadedoiguacu.pr.gov.br  
Rua Frei Vito Berscheid, 708 - 85.568-000 - Saudade do Iguaçu - Paraná

## ANEXO VIII

### MINUTA DO CONTRATO

#### MUNICIPIO DE SAUDADE DO IGUAÇU - PR

MINUTA DE CONTRATO N.º...../20... Id nº:

PROCESSO Nº:

TERMO DE CONTRATO QUE ENTRE SI, CELEBRAM A MUNICIPIO DE SAUDADE DO IGUAÇU E A EMPRESA --

**CONTRATANTE: MUNICIPIO DE SAUDADE DO IGUAÇU**, Estado do Paraná, pessoa jurídica de direito público interno, com sede à Rua Frei Vito Berscheid, 708 - Centro – Saudade do Iguaçu-PR, inscrita no CGC/MF nº 95.585.477/0001-92, neste ato representada pelo Prefeito Municipal, em pleno exercício de seu mandato e funções MAURO CESAR CENCI, portador do CPF nº 924.728.779-00 e do RG nº 5.143.125-1, **CONTRATANTE** e a empresa.....**CNPJ Nº** ....., pessoa jurídica de direito privado, com sede na -----, município de ..... Estado ....., CEP: ....., Inscrição Estadual nº -----, neste ato representada Legalmente por ----- portador do CPF Nº ----- e do RG nº ----- denominada de **CONTRATADA**.

Por este instrumento de Contrato e de acordo com a Licitação na modalidade de Pregão Presencial nº 053/2020, as partes acima mencionadas tem contratado o seguinte:

#### CLÁUSULA PRIMEIRA – DO OBJETO

Este Contrato tem como origem o Pregão Presencial nº 053/2020, instaurada pela CONTRATANTE, objetivando a seleção de proposta visando à Contratação de empresa para prestar serviços de limpeza, ajardinamento, manutenção e conservação de bens e espaços públicos, incluindo o fornecimento materiais, equipamentos e mão de obra com dedicação exclusiva, de acordo com edital.

§ 1º – Integram e completam o presente Termo de Contrato para todos os fins de direito, obrigando as partes em todos os seus termos, as condições do Edital de Pregão Presencial nº 053/2020, bem como a proposta da fornecedora, anexos e pareceres que formam o procedimento licitatório.

§ 2º - A CONTRATANTE, contrata com a CONTRATADA a Contratação de empresa para prestar serviços de limpeza, ajardinamento, manutenção e conservação de bens e espaços públicos, incluindo o fornecimento materiais, equipamentos e mão de obra com dedicação exclusiva, conforme os itens abaixo descritos:

ITEM	QUANT.	UNID	DESCRIÇÃO COMPLETA DO OBJETO	Valor mensal R\$	Valor Total R\$
01	12	mensal			
			Total -----R\$		

#### CLÁUSULA SEGUNDA - VALOR E CONDIÇÕES DE PAGAMENTO

A CONTRATANTE pagará a CONTRATADA, pelos serviços descritos na Cláusula Primeira, a importância de R\$ ..... (.....) mensal, perfazendo o total de R\$ ....(.....) que serão pagos da seguinte





# Município de Saudade do Iguaçu

ESTADO DO PARANÁ

CNPJ 95.585.477/0001-92

Telefax: (46) 3246-1166 - www.saudadedoiguacu.pr.gov.br / E-mail: prefeitura@saudadedoiguacu.pr.gov.br  
Rua Frei Vito Berscheid, 708 - 85.568-000 - Saudade do Iguaçu - Paraná

forma: até o dia 15 do Mês subsequente a prestação dos serviços, em depósito bancário em conta específica da empresa (sugestão B. Brasil), conforme relatório dos serviços efetuadas no mês anterior e mediante apresentação da Nota Fiscal, a qual deverá ser apresentada até o dia 30 de cada mês.

§ 1º A nota deverá ser emitida em nome do MUNICIPIO DE SAUDADE DO IGUAÇU, CNPJ sob nº 95.585.477/0001-92, Rua Frei Vito Berscheid, nº 708 - Centro - Saudade do Iguaçu - Estado do Paraná.

§ 2º Havendo prorrogação, incidirá reajuste anual do valor contratual, aplicando-se o índice acumulado no período medido pelo INPC/IBGE.

§ 3º A qualquer tempo havendo reajuste salarial, devidamente comprovado, obtido pelos trabalhadores vinculados ao presente contrato, poderá ser reajustado o valor contratual visando o seu equilíbrio econômico-financeiro.

## CLÁUSULA TERCEIRA – DA DOTAÇÃO

As despesas financeiras com o objeto do presente Contrato serão empenhadas de acordo com as dotações orçamentárias:

Órgão: 08 – SECRETARIA MUNICIPAL DE OBRAS, VIAÇÃO E URBANISMO

Unidade: 01 – Secretaria Municipal de Obras, Viação e Urbanismo

Funcional programática: 15.452.0022.2.022 – serviço do departamento de urbanismo

Elemento da Despesa: 3.3.90.37.02.99 – limpeza de conservação demais setores da administração

Principal: 360 Despesa: 778

Fonte de Recurso: 504 – outros royalties e compensações financeiras

Valor da dotação: R\$ xxxxx

Órgão: 08 – SECRETARIA MUNICIPAL DE OBRAS, VIAÇÃO E URBANISMO

Unidade: 01 – Secretaria Municipal de Obras, Viação e Urbanismo

Funcional programática: 15.452.0022.2.022 – serviço do departamento de urbanismo

Elemento da Despesa: 3.3.90.37.02.99 – limpeza de conservação demais setores da administração

Principal: 359 Despesa: 779

Fonte de Recurso: 000 – recursos ordinários livres

Valor da dotação: R\$ xxxx

Para os anos subsequentes será prevista dotação orçamentária própria para fazer frente aos encargos.

**Parágrafo Segundo** – O pagamento à contratada fica condicionado a apresentação da GFIP e das negativas de INSS/ Certidão Conjunta PGFN/RFB e FGTS válidas, bem como os recolhimentos de encargos da empresa do mês anterior.

## CLÁUSULA QUARTA – DA EXECUÇÃO DOS SERVIÇOS

OBRIGAÇÕES DA CONTRATADA



# *Município de Saudade do Iguaçu*

ESTADO DO PARANÁ

CNPJ 95.585.477/0001-92

Telefax: (46) 3246-1166 - www.saudadedoiguacu.pr.gov.br / E-mail: prefeitura@saudadedoiguacu.pr.gov.br  
Rua Frei Vito Berscheid, 708 - 85.568-000 - Saudade do Iguaçu - Paraná

---

I -A Contratada executará os serviços em todo território do Município, compreendendo: perímetro urbano e rural, bem como prédios públicos, ginásio, de esporte, centros de saúde, pátios das escolas, laterais de ruas e estradas, conforme solicitação do Departamento de Urbanismo.

II - O Município indicará o local adequado para a disposição final do lixo e detritos recolhidos pelo serviço de limpeza pública, sendo de responsabilidade da CONTRATADA o destino e transporte dos mesmos.

III - A CONTRATADA assumirá integral responsabilidade pelos danos que causar à Prefeitura Municipal e/ou terceiros, por si ou seus sucessores e representantes, na execução do objeto da presente licitação, isentando o Município de qualquer responsabilidade fiscal, tributária, trabalhista, ou reclamação que possa surgir em decorrência dos mesmos.

IV - A CONTRATADA assume integral responsabilidade pela autenticidade e veracidade de todos os documentos e informações prestadas, respondendo na forma da Lei, por qualquer irregularidade constatada.

V - É de responsabilidade da Contratada todas as despesas com mão-de-obra especializada ou não, ferramentas, equipamentos, material de segurança, uniforme, transporte do Departamento de Urbanismo até o local da execução dos serviços e instalações provisórias necessárias, bem como encargos sociais, fiscais, comerciais, trabalhistas, administrativos, lucros e quaisquer despesas de tributos incidentes sobre os serviços, não se admitindo qualquer adicional, o material utilizado será por conta da CONTRATANTE.

VI - A CONTRATADA se compromete a manter no serviço operacionais funcionários efetivamente trabalhando, devidamente registrados, com disponibilidade de no mínimo **13 (treze) funcionários**, podendo o CONTRATANTE solicitar periodicamente a comprovação da regularidade das contratações com a apresentação de negativas de INSS e FGTS.

VII - A CONTRATADA é obrigada a cumprir todas as determinações legais para a execução dos serviços, como o uso equipamentos de proteção individual como: máscara, luva, uniformes, botina e equipamentos devidamente adequados ao serviço, etc.

VIII - A má qualidade dos serviços ou o descumprimento de obrigações, poderá acarretar a suspensão dos pagamentos de faturas/notas fiscais, sem prejuízos de outras sanções previstas.

- a) A CONTRATADA deverá fazer relatórios mensais dos serviços executados, devendo apresentá-los até 05(cinco) dias úteis antes do pagamento ao Departamento de Contabilidade da Prefeitura, devidamente vistados pela Secretaria Competente.
- b) A CONTRATADA se compromete a manter no serviço operacionais funcionários efetivamente trabalhando, devidamente registrados, com disponibilidade de no mínimo **13 (treze) funcionários**, podendo o CONTRATANTE solicitar periodicamente a comprovação da regularidade das contratações com a apresentação de negativas de INSS/Certidão Conjunta PGFN/RFB e FGTS.
- c) A contratada deverá disponibilizar efetivamente 09 (nove) serventes e 04 (quatro) roçadores, conforme planilha de estimativa de composição dos custos mensais.



# *Município de Saudade do Iguaçu*

ESTADO DO PARANÁ

CNPJ 95.585.477/0001-92

Telefax: (46) 3246-1166 - www.saudadedoiguacu.pr.gov.br / E-mail: prefeitura@saudadedoiguacu.pr.gov.br  
Rua Frei Vito Berscheid, 708 - 85.568-000 - Saudade do Iguaçu - Paraná

- d) A CONTRATADA é obrigada a cumprir todas as determinações legais para a execução dos serviços, como o uso equipamentos de proteção individual como: máscara, luva, uniformes, botina e equipamentos devidamente adequados ao serviço, etc.
- e) Será de responsabilidade da CONTRATADA todas as despesas com mão-de-obra especializada ou não, ferramentas, equipamentos, material de segurança, uniforme, transporte e instalações provisórias necessárias, bem como encargos sociais, fiscais, comerciais, trabalhistas, administrativos, lucros e quaisquer despesas de tributos incidentes sobre os serviços, não se admitindo qualquer adicional, o material utilizado será por conta da CONTRATANTE.
- f) A CONTRATADA terá até 05(cinco) dias após assinatura do contrato para recolher a ART dos Serviços prestados.
- g) Os serviços deverão ser executados de acordo com o inciso X - DA PRESTAÇÃO DOS SERVIÇOS do termo de referencia do edital.

## CLÁUSULA QUINTA – RESPONSABILIDADE DA FORNECEDORA

Os serviços deverão ser todos de 1ª qualidade, e em seu preço deverá estar incluído todo e qualquer tipo de imposto, taxa ou outro encargo que possa incidir, desonerando-se o Contratante Comprador com relação a isso.

A CONTRATADA obriga-se a realizar os serviços objeto do presente Contrato de acordo com a proposta apresentada no processo de Licitação Pregão Presencial nº 053/2020, a qual juntamente com todos os documentos do processo de Licitação e especificações do Contratante passam a fazer parte integrante do presente Termo de Contrato, independentemente de transcrição.

§ 1º - A CONTRATADA, obriga-se a manter, durante toda a execução do Contrato, em compatibilidade com as obrigações por ela assumidas, todas as condições de habilitação e qualificação exigidas na Licitação, devendo comunicar à Administração, imediatamente, qualquer alteração que possa comprometer a manutenção do presente Contrato.

§ 2º - A CONTRATADA, exime desde já, a CONTRATANTE, por quaisquer débitos de natureza trabalhista fiscal ou previdenciária, ou responsabilidade junto a órgãos públicos federais, estaduais ou municipais, bem como a quaisquer órgãos do setor privado, em decorrência do cumprimento do presente Contrato.

## CLÁUSULA SEXTA – DA FISCALIZAÇÃO

A CONTRATANTE se reserva o direito de fiscalização antes da entrega do mesmo, podendo suspender o seu recebimento desde que não estejam em condições ideais para a sua utilização.

O presente contrato terá como gestor XXXXXXXX, brasileiro, maior, casado, capaz, Secretario Municipal, inscrito(a) no CPF/MF sob nº XXXXXXXXXX, residente e domiciliado na Cidade de



# **Município de Saudade do Iguaçu**

**ESTADO DO PARANÁ**  
CNPJ 95.585.477/0001-92

Telefax: (46) 3246-1166 - www.saudadedoiguacu.pr.gov.br / E-mail: prefeitura@saudadedoiguacu.pr.gov.br  
Rua Frei Vito Berscheid, 708 - 85.568-000 - Saudade do Iguaçu - Paraná

---

Saudade do Iguaçu-PR CEP: 85.568-000, que será responsável pelo acompanhamento da sua execução. O presente contrato será fiscalizado pelo servidor SIDNEI LUIZ DERLAN, CPF nº 475.480.881-91 o qual procedera o registro das ocorrências e adotara as providências necessárias ao seu fiel cumprimento, tendo por parâmetro os resultados previstos no contrato. Entre suas atribuições está a de apurar a ocorrência de quaisquer circunstâncias que incidam especificamente no art. 78 e 88 da Lei 8666/93 que trata das Sanções Administrativas para o caso de inadimplemento contratual e cometimento de outros atos ilícitos.

§2º- As decisões e providências que ultrapassarem a competência destes deverão ser solicitadas a autoridade superior, em tempo hábil, para a adoção das medidas convenientes.

§3º- O fornecimento dos objetos, julgados como mal executados deverão ser repostos pela Contratada, sem qualquer ônus pela CONTRATANTE.

§ 4º A execução do contrato será objeto de acompanhamento, fiscalização e avaliação por parte da Administração Municipal, através da Secretaria de Viação Obras e Urbanismo, a quem competirá comunicar ao gestor as falhas que por ventura forem constatadas no cumprimento do contrato, de acordo com a normatização interna.

§ 5º A fiscalização de que trata o subitem anterior será exercida no interesse da Administração Municipal.

§ 6º Quaisquer exigências da Fiscalização, inerentes ao objeto do contrato, deverão ser prontamente atendidas pela contratada, sem qualquer ônus à Administração Municipal.

§ 7º Qualquer fiscalização exercida pela Administração Municipal, feita em seu exclusivo interesse, não implica em corresponsabilidade pela execução dos serviços e não exime a contratada de suas obrigações de fiscalização e perfeita execução do contrato.

§ 8º A fiscalização exercerá controle rigoroso quanto à qualidade dos serviços prestados.

§ 9º As reclamações entre a contratada e a fiscalização serão feitas mediante notificação protocolada.

§ 10º A fiscalização terá livre acesso aos funcionários, às dependências, instalações e equipamentos da contratada, que deverá sempre, que solicitado, complementar as informações que a Administração Municipal entender necessárias.

§ 11º O gestor do contrato será o Secretário Municipal de Viação Obras e Urbanismo, o qual realizará a fiscalização com o auxílio dos demais funcionários da Secretaria, ou outra autoridade competente.

## **CLÁUSULA SETIMA – DO PRAZO**

O prazo de execução total deste Contrato será de até 12 (doze) meses, a contar da assinatura do contrato, podendo ser prorrogado por iguais e sucessivos períodos de acordo com a lei 8666/93 e suas alterações.



# **Município de Saudade do Iguaçu**

**ESTADO DO PARANÁ**  
CNPJ 95.585.477/0001-92

Telefax: (46) 3246-1166 - www.saudadedoiguacu.pr.gov.br / E-mail: prefeitura@saudadedoiguacu.pr.gov.br  
Rua Frei Vito Berscheid, 708 - 85.568-000 - Saudade do Iguaçu - Paraná

§1º O presente contrato terá vigência de 24 (vinte e quatro) meses, a contar da data de sua assinatura, podendo ser prorrogado por iguais e sucessivos períodos de acordo com a lei 8666/93 e suas alterações.

## **CLÁUSULA OITAVA – DA TRANSFERÊNCIA**

Fica vedado à CONTRATADA, sem anuência prévia e expressa da CONTRATANTE, a cessão ou transferência do presente Contrato, no todo ou em parte a terceiros.

## **CLÁUSULA NONA – PENALIDADES**

Em caso de inadimplência contratual e a não execução do objeto contratual nos prazos fixados, sujeitará a CONTRATADA à aplicação de multas e sanções de acordo com o abaixo estabelecido:

I – Fica estipulada a multa de 10% (dez por cento) sobre o valor total do objeto/serviços contratados, se qualquer uma das partes contratantes descumprir as cláusulas e condições ora firmadas, na hipótese de inexecução total do contrato e no mesmo percentual, incidente sobre o valor ainda não liquidado no caso de inexecução parcial das obrigações assumidas pela contratada, 2 % por dia em caso de atraso injustificado, até o limite de 10%, sem prejuízo de outras penalidades previstas na Lei n.º 8.666/93 e demais legislações pertinentes à matéria.

## **CLÁUSULA DÉCIMA – RESCISÃO**

O Presente Contrato poderá ser rescindido caso ocorram quaisquer dos fatos elencados no art. 78 e seguintes da Lei 8.666/93, ou pela CONTRATANTE.

Parágrafo Único – A CONTRATADA reconhece os direitos da CONTRATANTE, em caso de rescisão administrativa prevista no art. 77, da Lei 8.666/93.

## **CLÁUSULA DÉCIMA PRIMEIRA – ALTERAÇÃO**

A alteração de qualquer das disposições estabelecidas neste Termo de Contrato somente se reputará válida se tomadas expressamente em Instrumento Aditivo, que ao presente se aderirá passando a dele fazer parte.

## **CLÁUSULA DÉCIMA SEGUNDA – CASOS OMISSOS**

Os casos omissos serão resolvidos a luz da Lei nº 8.666/93, recorrendo-se a analogia, aos costumes e aos princípios gerais de direito.

## **CLÁUSULA DÉCIMA TERCEIRA – DO FORO**

As partes elegem o foro da Comarca de Chopinzinho/PR, para dirimir quaisquer questões oriundas do presente Termo de Contrato.



# ***Município de Saudade do Iguaçu***

**ESTADO DO PARANÁ**

CNPJ 95.585.477/0001-92

Telefax: (46) 3246-1166 - www.saudadedoiguacu.pr.gov.br / E-mail: prefeitura@saudadedoiguacu.pr.gov.br  
Rua Frei Vito Berscheid, 708 - 85.568-000 - Saudade do Iguaçu - Paraná

---

E por estarem justos e contratados, firmam o presente por si e seus sucessores em quatro vias iguais e rubricadas para todos os fins de direito, na presença das testemunhas abaixo arroladas.

Saudade do Iguaçu, PR, ..... de ..... de.....

Contratante:

**MAURO CÉSAR CENCI**

Prefeito Municipal

Contratada:

.....

Empresa:.....

Representante:.....

Testemunhas:

1ª \_\_\_\_\_

2ª \_\_\_\_\_

RG/CPF Nº

RG/CPF Nº



# Município de Saudade do Iguaçu

ESTADO DO PARANÁ

CNPJ 95.585.477/0001-92

Telefax: (46) 3246-1166 - www.saudadedoiguacu.pr.gov.br / E-mail: prefeitura@saudadedoiguacu.pr.gov.br  
Rua Frei Vito Berscheid, 708 - 85.568-000 - Saudade do Iguaçu - Paraná

RECIBO DE RETIRADA DE EDITAL  
PREGÃO PRESENCIAL N.º 053/2020  
PROCESSO N.º 104/2020  
ANEXO IX

Razão Social:	
CNPJ N.º :	Ins. Estadual:
Endereço:	
E-mail:	
Cidade:	Estado:
Telefone:	CEP:
Pessoa para contato:	
Recebemos, através de solicitação no email: licitacoespmsi@yahoo.com.br neste data, cópia do instrumento convocatório da licitação acima identificada. <u>Para recebimento do kit proposta, para fins de preenchimento da proposta digital, as empresas interessadas devem preencher os campos solicitados abaixo relacionados de acordo com o contrato social, para cadastro no sistema com finalidade de gerar o kit proposta.</u>	
REPRESENTANTE LEGAL DA EMPRESA:	
CPF:	
RG:	
Nº DO REGISTRO DA JUNTA COMERCIAL/CARTÓRIO DE REGISTRO:	
DATA DO REGISTRO:	
DATA DE INÍCIO DAS ATIVIDADES DA EMPRESA:	
PORTE DA EMPRESA:	
(Local), ____/____/____	
_____ Assinatura e Carimbo com CNPJ da Empresa	

Senhor Licitante,

Visando a comunicação futura entre a MUNICÍPIO DE SAUDADE DO IGUAÇU e essa empresa, solicito de Vossa Senhoria preencher o recibo de entrega do edital e remeter à Divisão de Licitações e Compras por meio do e-mail: licitacoespmsi@yahoo.com.br.

A não remessa do recibo exime a Divisão de Licitações e Compras da comunicação de eventuais retificações ocorridas no instrumento convocatório, bem como de quaisquer informações adicionais.

Saudade do Iguaçu, 15 de junho de 2020.



MUNICÍPIO DE SAUDADE DO IGUAÇU – PR.  
PROCESSO 061/2014  
PREGÃO PRESENCIAL Nº. 026/2014

ANEXO X

KIT PROPOSTA MANUAL PARA O PROPONENTE

O Kit proposta tem como objetivo registrar a proposta de preço para a licitação, o representante da empresa, bem como a geração do arquivo para importação no PRONIM-LC.

**1º PASSO – INSTALAÇÃO DO KIT-PROPOSTA**

- Abra o executável de nome “instalador.msi”, contido na pasta LC KIT PROPOSTA.ZIP
- Escolha a opção avançar em todas as etapas

A instalação está concluída, na área de trabalho é criado o ícone de nome **KIT PROPOSTA**.

**2º PASSO – PREENCHIMENTO DA PROPOSTA**

- Execute o aplicativo **KIT PROPOSTA**

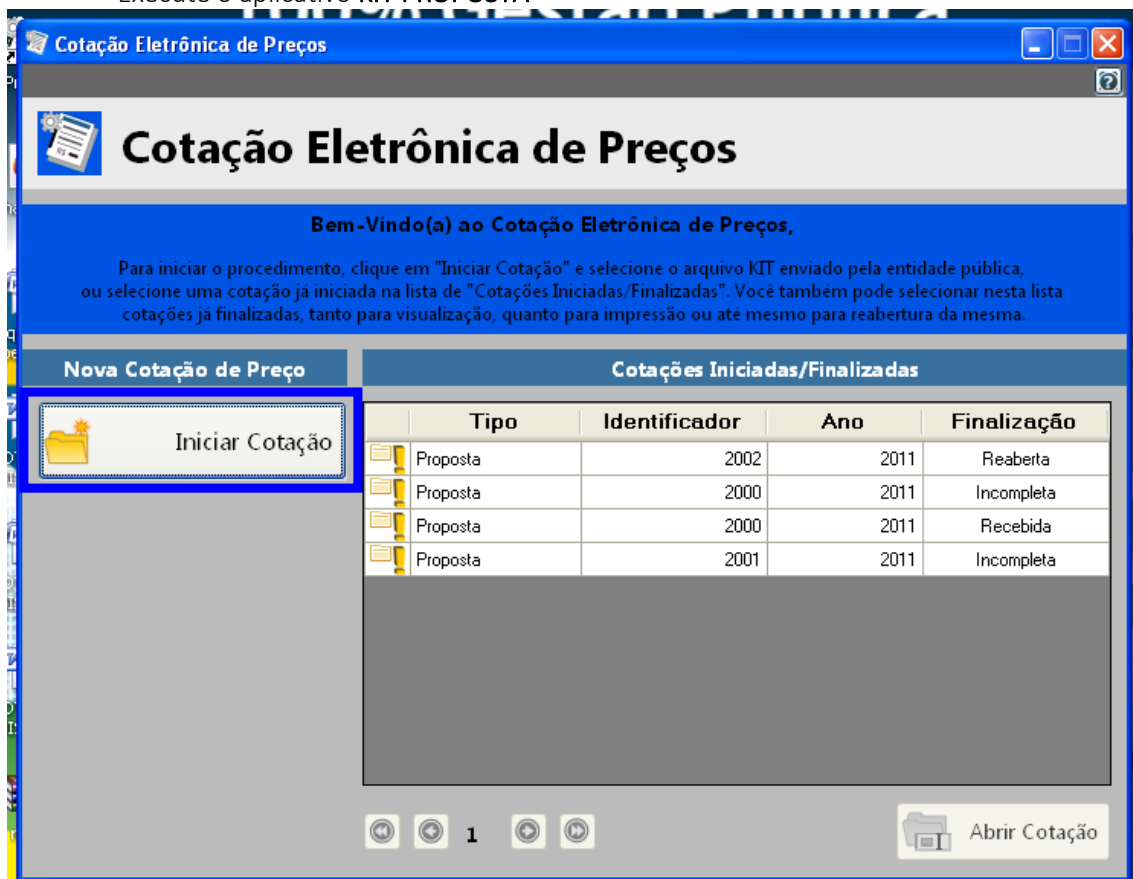

- Selecione a opção “iniciar cotação”





# Município de Saudade do Iguaçu

ESTADO DO PARANÁ

CNPJ 95.585.477/0001-92

Telefax: (46) 3246-1166 - www.saudadedoiguacu.pr.gov.br / E-mail: prefeitura@saudadedoiguacu.pr.gov.br  
Rua Frei Vito Berscheid, 708 - 85.568-000 - Saudade do Iguaçu - Paraná

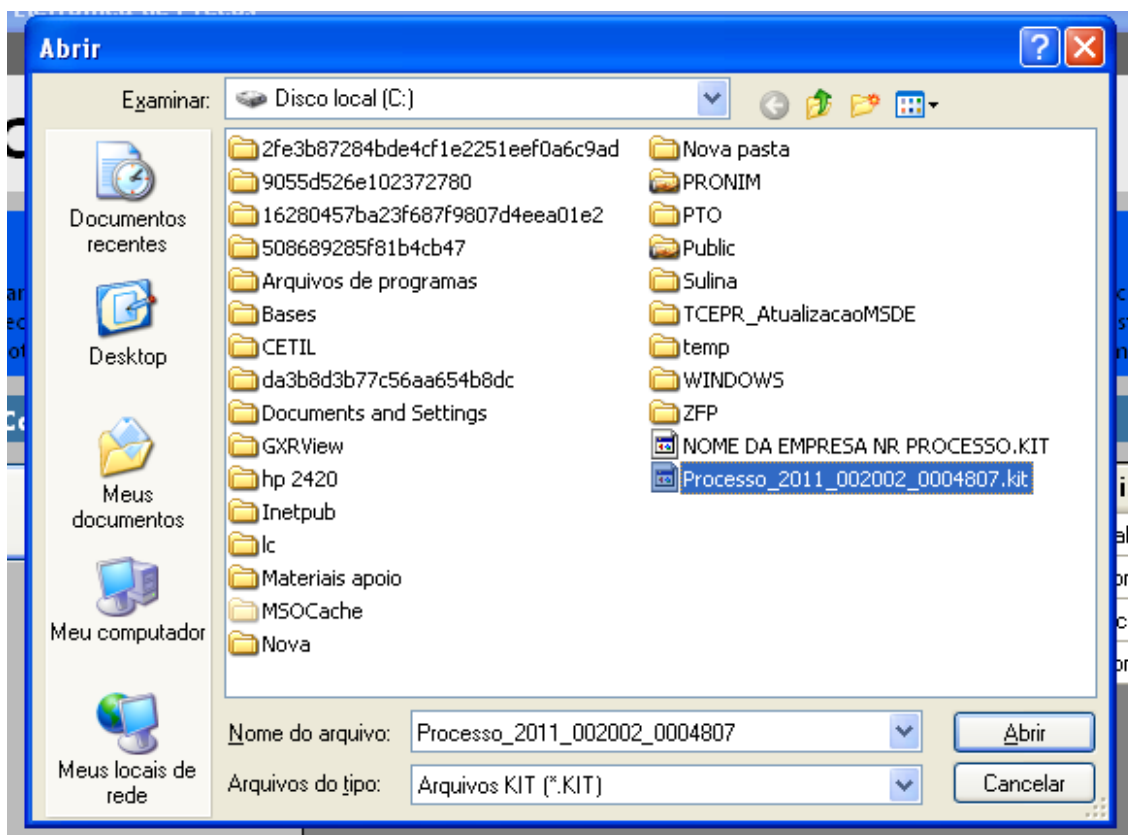

- Selecione a pasta em que está o arquivo fornecido pela Divisão de Licitações e clique e abrir.

*Obs: Note que o nome do arquivo trás os dados: ano do processo e número do processo, para auxiliar na seleção quando existir mais de uma proposta na mesma pasta.*

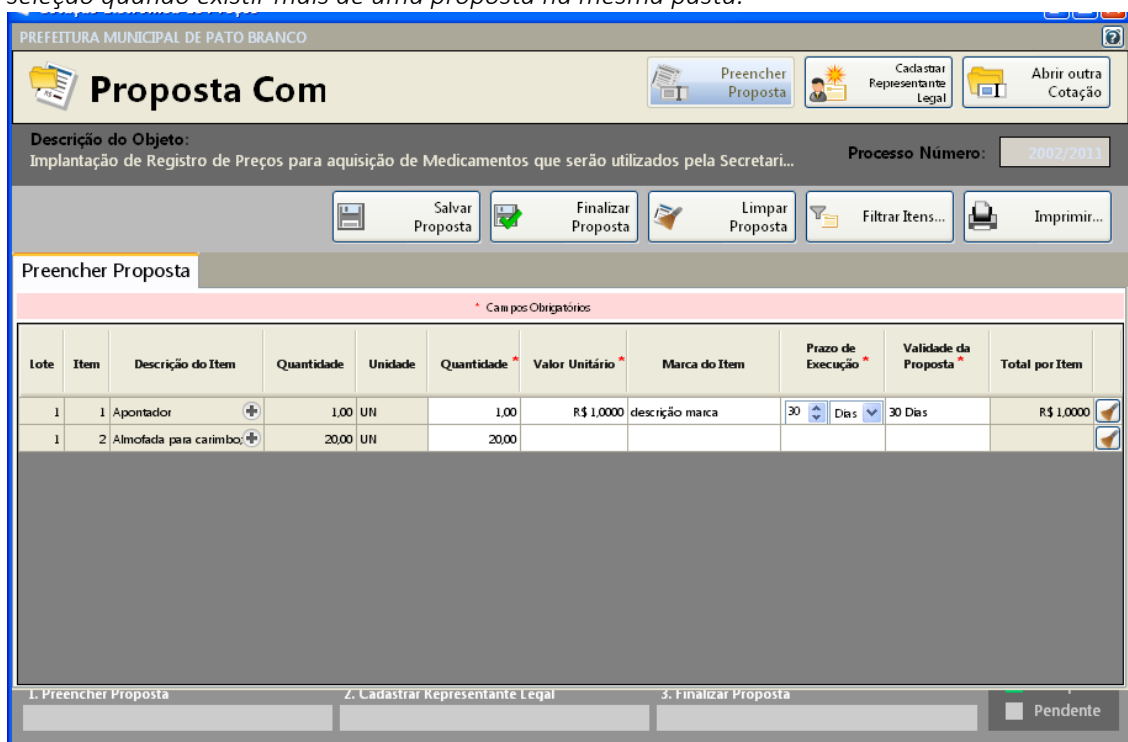

- Preencha a proposta, informando o valor unitário, a marca, o prazo de execução e validade da proposta.

- Concluído o preenchimento da proposta, clique em **SALVAR PROPOSTA**



# Município de Saudade do Iguaçu

ESTADO DO PARANÁ

CNPJ 95.585.477/0001-92

Telefax: (46) 3246-1166 - www.saudadedoiguacu.pr.gov.br / E-mail: prefeitura@saudadedoiguacu.pr.gov.br  
Rua Frei Vito Berscheid, 708 - 85.568-000 - Saudade do Iguaçu - Paraná

Obs: É possível salvar a proposta em preenchimento e continuar preenchendo posteriormente.

## 3º PASSO: CADASTRAR REPRESENTANTE LEGAL

Clique em cadastrar representante legal:

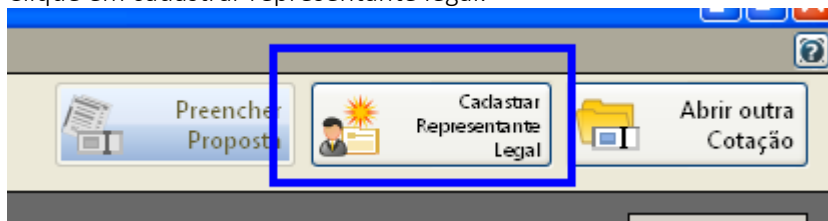

Abrirá a seguinte tela:

- preencha o nome do representante legal
- preencha o CPF (ou CNPJ se for o caso) do representante legal
- Informe o cargo e a data de impressão da proposta.
- clique em salvar

## 4º PASSO: IMPRESSÃO

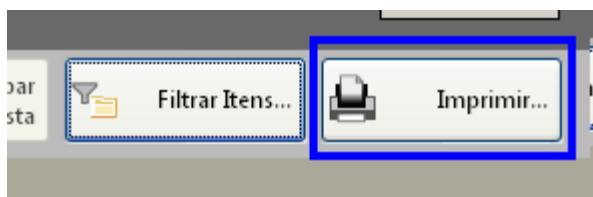

- Selecione a opção imprimir
- Verifique se os dados inseridos estão corretos

## 5º Passo: Finalizar proposta:

Caso os dados digitados estiverem corretos, selecione a opção finalizar Proposta:



# Município de Saudade do Iguaçu

ESTADO DO PARANÁ

CNPJ 95.585.477/0001-92

Telefax: (46) 3246-1166 - www.saudadedoiguacu.pr.gov.br / E-mail: prefeitura@saudadedoiguacu.pr.gov.br  
Rua Frei Vito Berscheid, 708 - 85.568-000 - Saudade do Iguaçu - Paraná

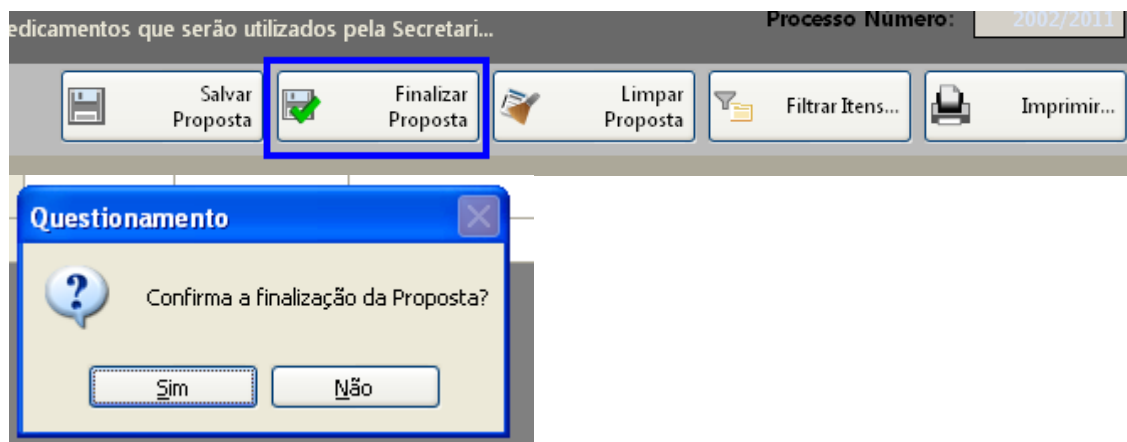

Selecione um nome para o arquivo, bem como o local de gravação do mesmo:

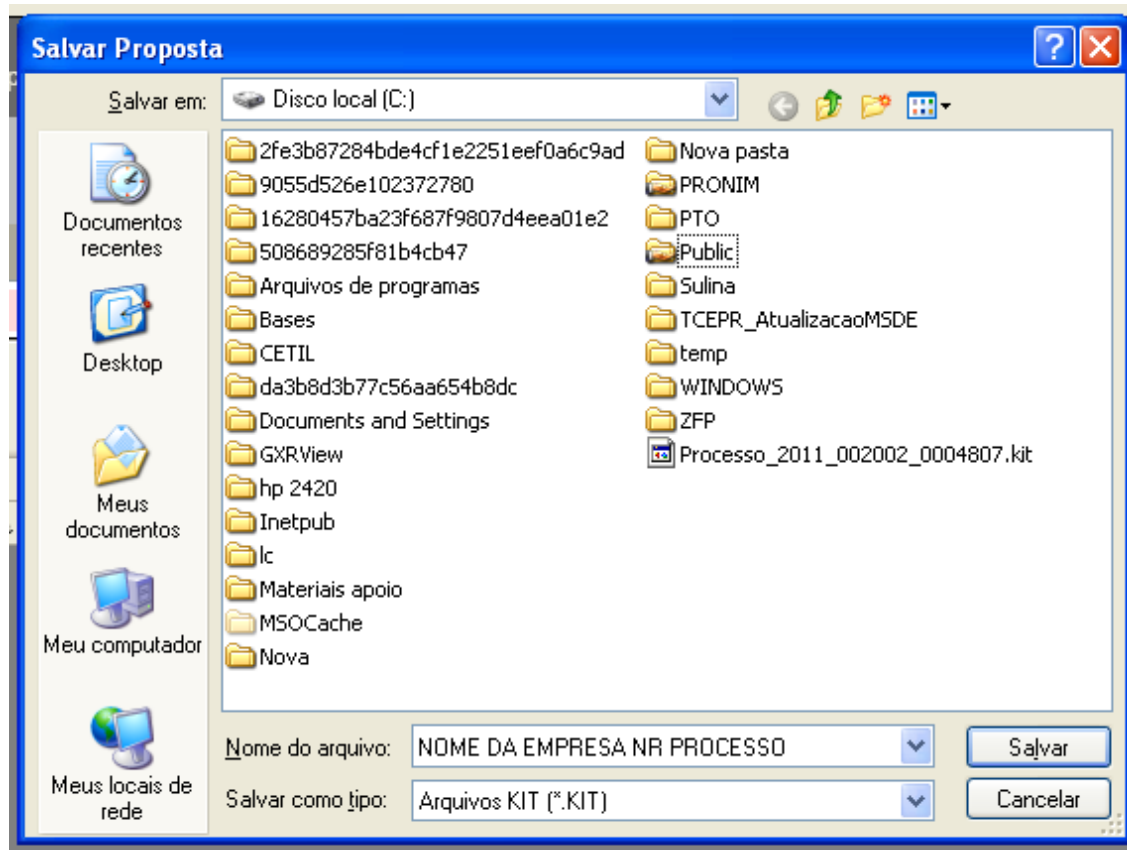

Clique em salvar.

Caso for necessário alterar valor de algum item após a proposta estar finalizada, selecione a opção **REABRIR PROPOSTA**:

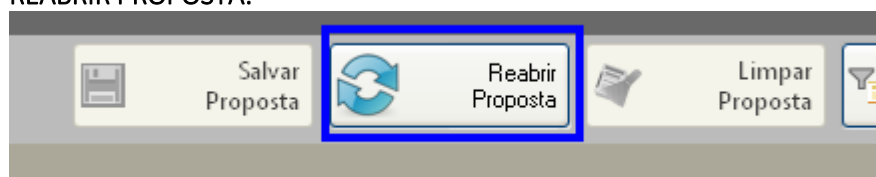



**Obs:** Caso for necessário reabrir a proposta, lembre-se que após alterar os dados, será necessário finalizar a proposta e imprimir novamente para que constem no relatório as alterações efetuadas.

Em seguida, grave o arquivo no CD, para ser enviado junto com a proposta física para a licitação.

## 5. DEMAIS FUNÇÕES:

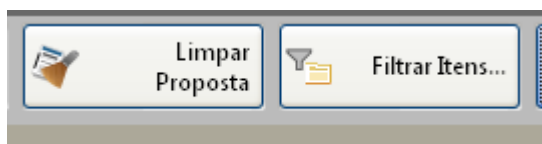

Limpar proposta: Seleccione está ação para limpar os dados já cadastrados

Filtrar itens: Seleccione está opção para selecionar o lote/item específico para cotação:

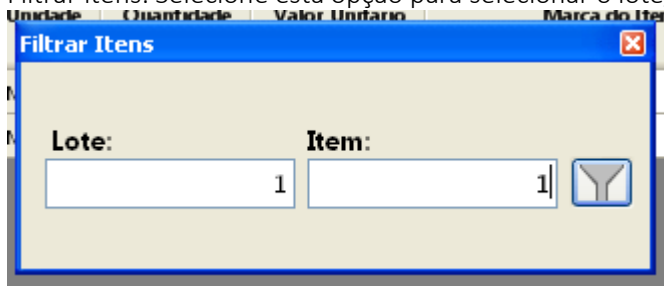



# ***Município de Saudade do Iguaçu***

**ESTADO DO PARANÁ**  
CNPJ 95.585.477/0001-92

Telefax: (46) 3246-1166 - www.saudadedoiguacu.pr.gov.br / E-mail: prefeitura@saudadedoiguacu.pr.gov.br  
Rua Frei Vito Berscheid, 708 - 85.568-000 - Saudade do Iguaçu - Paraná

---

**PREFEITURA MUNICIPAL DE SAUDADE DO IGUAÇU – PR.**

PROCESSO Nº 104/2020  
PREGÃO PRESENCIAL Nº. 053/2020  
**ANEXO XI**

## **DECLARAÇÃO DE DISPOSIÇÃO DE EQUIPAMENTOS**

Declaramos para os devidos fins de direito, na qualidade de proponente do procedimento licitatório, sob a modalidade PREGÃO PRESENCIAL Nº 053/2020, que disporemos, caso declarados adjudicatários do objeto licitado, de ferramentas, equipamentos, material de segurança, uniforme e instalações provisórias necessárias, sendo indispensáveis para a efetiva prestação dos serviços.

Por ser a expressão da verdade, firmamos o presente.

Saudade do Iguaçu, .....de ..... de 20...

(assinatura do representante legal da empresa proponente com carimbo)



# *Município de Saudade do Iguaçu*

ESTADO DO PARANÁ

CNPJ 95.585.477/0001-92

Telefax: (46) 3246-1166 - www.saudadedoiguacu.pr.gov.br / E-mail: prefeitura@saudadedoiguacu.pr.gov.br  
Rua Frei Vito Berscheid, 708 - 85.568-000 - Saudade do Iguaçu - Paraná

---

## MUNICÍPIO DE SAUDADE DO IGUAÇU – PR.

PROCESSO Nº 104/2020  
PREGÃO PRESENCIAL Nº. 053/2020  
ANEXO XII - ATESTADO DE VISITA

**OBJETO:** Contratação de empresa para prestar serviços de manutenção de toda rede de iluminação pública e elétrica de prédios e espaços público, de acordo com edital.

Atestamos para fins de participação no Pregão 053/2020 promovido pela Prefeitura Municipal de Saudade do Iguaçu, que o Sr. ....residente e domiciliado ....., responsável técnico pela empresa ....., esteve nas dependências do Departamento de Administração em XX/XX/XXXX, reconhecendo os locais de execução dos serviços bem como de que recebeu os documentos pertinentes à licitação. Em face da grande quantidade de dados e informações necessárias à elaboração de suas propostas, de acordo com o objeto da licitação acima informada.

Saudade do Iguaçu, ... de .... de 2020.

---



# Município de Saudade do Iguaçu

ESTADO DO PARANÁ

CNPJ 95.585.477/0001-92

Telefax: (46) 3246-1166 - www.saudadedoiguacu.pr.gov.br / E-mail: prefeitura@saudadedoiguacu.pr.gov.br  
Rua Frei Vito Berscheid, 708 - 85.568-000 - Saudade do Iguaçu - Paraná

## MUNICÍPIO DE SAUDADE DO IGUAÇU – PR.

PROCESSO Nº 104/2020  
PREGÃO PRESENCIAL Nº. 053/2020

### MODELO Nº XIII

Ref.: Edital de Pregão nº \_\_\_\_/2020/PMSI

#### DECLARAÇÃO DE CONHECIMENTO E VISTORIA TÉCNICA

Declaro, para os devidos fins, que tenho conhecimento do local para execução dos serviços, responsabilizando-me pela execução dos mesmos e pela fiel observância da execução do objeto de acordo com os as especificações técnicas e demais detalhes em edital Declaro, também, a concordância com os quantitativos, preços unitários e global apresentados, bem como demais elementos técnicos fornecidos pelo Licitante e, aceito, como sendo válida a situação em que se encontra o local para a realização do objeto desta licitação e pelo cumprimento integral e pontual das obrigações assumidas.

OBRA: \_\_\_\_\_

MUNICÍPIO DE: \_\_\_\_\_

PROCESSO Nº: \_\_\_\_\_

EDITAL Nº: \_\_\_\_\_

Município de \_\_\_\_\_/Estado:, \_\_\_\_\_ de \_\_\_\_\_ de 2020.

\_\_\_\_\_  
Empresa  
(nome, assinatura)

\_\_\_\_\_  
Responsável Técnico  
Crea nº/Cau nº (nome, assinatura)