



Município de Saudade do Iguaçu

ESTADO DO PARANÁ

CNPJ 95.585.477/0001-92

Telefax: (46) 3246-1166 - www.saudadedoiguacu.pr.gov.br / E-mail: prefeitura@saudadedoiguacu.pr.gov.br
Rua Frei Vito Berscheid, 708 - 85.568-000 - Saudade do Iguaçu - Paraná

RECIBO DE RETIRADA DE EDITAL PELA INTERNET
PREGÃO PRESENCIAL N.º 149/2019
PROCESSO N.º 261/2019

Razão Social:	
CNPJ N.º :	Ins. Estadual:
Endereço:	
E-mail:	
Cidade:	Estado:
Telefone:	CEP:
Pessoa para contato:	
Recebemos, através de solicitação no email: licitacoespmsi@yahoo.com.br neste data, cópia do instrumento convocatório da licitação acima identificada. <u>Para recebimento do kit proposta, para fins de preenchimento da proposta digital, as empresas interessadas devem preencher os campos solicitados abaixo relacionados de acordo com o contrato social, para cadastro no sistema com finalidade de gerar o kit proposta.</u>	
REPRESENTANTE LEGAL DA EMPRESA:	
CPF:	
RG:	
Nº DO REGISTRO DA JUNTA COMERCIAL/CARTÓRIO DE REGISTRO:	
DATA DO REGISTRO:	
DATA DE INÍCIO DAS ATIVIDADES DA EMPRESA:	
PORTE DA EMPRESA:	
(Local), ____/____/____	
_____ Assinatura e Carimbo com CNPJ da Empresa	

Senhor Licitante,

Visando a comunicação futura entre o MUNICÍPIO DE SAUDADE DO IGUAÇU e essa empresa, solicito a Vossa Senhoria preencher o recibo de entrega do edital e remeter à Divisão de Licitações e Compras por meio do e-mail: licitacoespmsi@yahoo.com.br.

A não remessa do recibo exime a Divisão de Licitações e Compras da comunicação de eventuais retificações ocorridas no instrumento convocatório, bem como de quaisquer informações adicionais.

Saudade do Iguaçu, 19 de novembro de 2019.

Pregoeiro(a)



Município de Saudade do Iguaçu

ESTADO DO PARANÁ

CNPJ 95.585.477/0001-92

Telefax: (46) 3246-1166 - www.saudadedoiguacu.pr.gov.br / E-mail: prefeitura@saudadedoiguacu.pr.gov.br
Rua Frei Vito Berscheid, 708 - 85.568-000 - Saudade do Iguaçu - Paraná

EDITAL DE LICITAÇÃO PROCESSO Nº 261/2019 PREGÃO PRESENCIAL Nº. 149/2019

O Município de Saudade do Iguaçu – PR, conforme requisição das Secretarias Municipais, expedida em 14/11/2019, mediante o(a) Pregoeiro(a) Sr.(a), designado pela Portaria nº 146/2019, torna público para conhecimento dos interessados que na data, horário e local abaixo indicados fará realizar licitação na modalidade de PREGÃO PRESENCIAL, conforme descrito neste Edital e seus Anexos:

Tipo de Licitação: MENOR PREÇO UNITÁRIO
Data : 03/12/2019
Horário : 09:00 horas
Local : Sala de Reunião da Prefeitura Municipal
Endereço: Rua Frei Vito Berscheid, nº 708 - Centro
CEP: 85568-000 – Saudade do Iguaçu – Paraná

O procedimento licitatório que dele resultar obedecerá, integralmente, a Lei Federal nº 10.520, de 17 de julho de 2002 e Decreto Municipal nº 124/2019, de 24 de setembro de 2019, publicado no D.O.M. que regulamenta a modalidade do Pregão, Decreto Municipal nº 009/2007, de 05 de março de 2007, publicado no D.O.M que institui o sistema de registro de preços e no que couber a Lei 8.666/93 com suas alterações, Lei Complementar nº 123/2006, Lei Complementar nº. 147/2014 e demais normas pertinentes ao procedimento licitatório e ao objeto licitado.

1 - DO OBJETO

1.1 O presente Pregão tem por objeto:

Aquisição de móveis e equipamentos escolares, eletrodomésticos, bebedouro industrial, ar condicionado, equipamentos de áudio e vídeo, sonorização, máquina plastificadora de documentos, letras em inox, para equipar as ampliações da Escola Municipal Padre Felipe para atender os alunos em jornada ampliada, conforme condições e especificações constantes no termo de referência do edital e demais anexos.

Conforme descrição mínima em edital e de acordo com os requisitos e descrições constantes no Termo de Referência (Anexo I).

2 - DA PARTICIPAÇÃO

2.1 Poderão participar desta licitação apenas MEI, microempresas (ME) e empresas de pequeno (EPP) porte, conforme Inc. I, do Art. 47 da Lei 123/06, que preenchem as condições exigidas neste edital.

2.2 - Os licitantes arcarão com todos os custos decorrentes da elaboração e apresentação de suas propostas.

2.3 - Poderão participar desta licitação as Empresas legalmente constituídas que atenderem a todas as exigências deste Edital, inclusive quanto a documentação, sendo vedada a participação sob a forma de consórcio.

2.4 - O representante de uma participante não poderá representar outra participante.

2.5 - Não será admitida nesta licitação a participação de empresas:



Município de Saudade do Iguaçu

ESTADO DO PARANÁ

CNPJ 95.585.477/0001-92

Telefax: (46) 3246-1166 - www.saudadedoiguacu.pr.gov.br / E-mail: prefeitura@saudadedoiguacu.pr.gov.br
Rua Frei Vito Berscheid, 708 - 85.568-000 - Saudade do Iguaçu - Paraná

2.5.1. Concor datárias ou em processo de falência, sob concurso de credores, em dissolução ou em liquidação;

2.5.2. Que estejam com o direito de licitar e contratar com a Administração Pública suspenso, ou que por esta tenham sido declaradas inidôneas;

2.5.3. Que estejam reunidas em consórcio e sejam controladoras, coligadas ou subsidiárias entre si, ou ainda, qualquer que seja sua forma de constituição;

2.5.4. Que tenham incompatibilidade negocial com o Município, nos termos da Constituição Federal e da Lei 8.666/93, bem como conforme interpretação do Tribunal de Contas do Estado do Paraná.

2.5.5. Estrangeiras que não estão estabelecidas no território nacional.

2.6 O pregoeiro com auxílio da equipe de apoio, fará consulta por meio eletrônico junto ao sítio do Tribunal de Contas do Estado do Paraná, verificando se a mesma foi declarada inidônea por algum ente público, caso seja comprovado tal ato, a mesma estará impossibilitada de licitar ou contratar com a Administração Pública, e havendo necessidade, será juntado cópia do processo administrativo do ente público que declarou a licitante inidônea junto ao processo em epígrafe.

2.7. Aquisição Do Edital

2.7.1 - O presente edital e demais informações encontram-se à disposição para verificação por parte dos interessados junto à Equipe de Apoio, no Setor de Licitações, na Rua Frei Vito Berscheid, nº 708 - CEP 85.568-000 – Saudade do Iguaçu, Estado do Paraná, de segunda a sexta-feira, das 08:00 às 12:00 e das 13:00 às 17:00 horas, ou pelo **Fone/Fax: (46) 3246-1166**.

2.7.2 - O presente edital poderá ser baixado no site da prefeitura municipal na pagina: saudadedoiguacu.pr.gov.br/licitações.php, ou pessoalmente no dpto. de licitações.

2.7.3 - Para geração do arquivo proposta da proponente solicitante é obrigatória a apresentação do RECIBO DE RETIRADA DO EDITAL ou uma cópia quando a solicitação for pessoalmente ou escaneada via email: licitacoesmsi@yahoo.com.br do contrato social, cartão CNPJ, Ins. Estadual e dados do representante legal da empresa como nome completo, endereço, RG e CPF.

3 - DA REPRESENTAÇÃO E DO CREDENCIAMENTO

3.1. O credenciamento dos licitantes interessados em participar do certame será feito impreterivelmente, às 09:00 horas.

3.1.1 – A ENTREGA DOS ENVELOPES PROPOSTA E DOCUMENTAÇÃO deverá ser feita até o dia 03/12/2019, às 09:00 horas, no Setor de Protocolo da Prefeitura Municipal de Saudade do Iguaçu, Estado do Paraná.



Município de Saudade do Iguaçu

ESTADO DO PARANÁ

CNPJ 95.585.477/0001-92

Telefax: (46) 3246-1166 - www.saudadedoiguacu.pr.gov.br / E-mail: prefeitura@saudadedoiguacu.pr.gov.br
Rua Frei Vito Berscheid, 708 - 85.568-000 - Saudade do Iguaçu - Paraná

3.2. Para fins de credenciamento junto ao pregoeiro, o representante da licitante deverá estar munido de: (trazer em mãos, fora dos envelopes).

a) credenciamento específico (conforme modelo anexo II);

a.1.) no caso de sócio da empresa, proprietário, dirigente ou assemblado, deverá apresentar cópia do Estatuto Social ou Contrato Social em vigor PODENDO SER SUBSTITUIDO POR CONTRATO SOCIAL CONSOLIDADO OU CERTIDÃO SIMPLIFICADA DA JUNTA COMERCIAL ATUALIZADA com data não inferior a 60 dias da data de abertura da presente licitação, no qual estejam expressos os poderes para exercer direitos e assumir obrigações em decorrência de tal investidura.

a.2.) Ser for credenciado deverá apresentar documento comprovando que a pessoa que esta lhe dando poderes esta qualificada, através de procuração e constando no Estatuto Social ou Contrato Social em vigor, no qual estejam expressos os poderes para exercer direitos e assumir obrigações em decorrência de tal investidura.

b) A DECLARAÇÃO DE PLENO ATENDIMENTO AOS REQUISITOS DE HABILITAÇÃO não deve integrar os ENVELOPES PROPOSTA DE PREÇOS e DOCUMENTOS DE HABILITAÇÃO, constituindo-se em documento a ser fornecido separadamente; fica facultada a utilização do modelo constante do ANEXO III.

c) O proponente deve declarar, sob as penalidades cabíveis, a inexistência de fato superveniente que possa impedir a sua habilitação neste certame, inclusive na vigência contratual caso venha a ser contratado pelo ÓRGÃO (conforme modelo de declaração, Anexo IV), deste Edital.

d) Declaração da empresa que é micro empresa conforme Lei Complementar nº 123/2006, conforme modelo (anexo VII). **A DECLARAÇÃO DE MICROEMPRESA OU EMPRESA DE PEQUENO PORTE, SE FOR O CASO, SERÁ RECEBIDO EXCLUSIVAMENTE NESTA OPORTUNIDADE, ACOMPANHADA PELA CERTIDÃO SIMPLIFICADA DE MICRO EMPRESA OU EMPRESA DE PEQUENO PORTE ATUALIZADA, EXPEDIDA PELA JUNTA COMERCIAL DO ESTADO DA SEDE DA LICITANTE. A não apresentação desta declaração ou apresentação no Envelope de Habilitação (envelope B) implicará na perda do benefício da Lei complementar ao interessado nesta licitação.**

e) carteira de identidade;

f) Termo de recebimento do Edital (conforme modelo anexo IX).

4 - DA APRESENTAÇÃO DA PROPOSTA DE PREÇOS E DOCUMENTOS DE HABILITAÇÃO

4.1 A Proposta de Preços e os documentos de habilitação que a instruírem, deverão ser apresentados no local, dia e hora determinada, em 2 (dois) envelopes, devidamente fechada e rubricada no fecho, com a seguinte identificação externa:

A) ENVELOPE 01: PROPOSTA DE PREÇOS
ENVELOPE 01 – PROPOSTAS DE PREÇOS
MUNICIPIO DE SAUDADE DO IGUAÇU – PR.
COMISSÃO PERMANENTE DE LICITAÇÃO
EDITAL PREGÃO PRESENCIAL No 149/2019
RAZÃO SOCIAL DO PROPONENTE
CNPJ:

B) ENVELOPE 02 – DOCUMENTOS DE
HABILITAÇÃO
MUNICIPIO DE SAUDADE DO IGUAÇU – PR.
COMISSÃO PERMANENTE DE LICITAÇÃO
EDITAL PREGÃO PRESENCIAL No 149/2019
RAZÃO SOCIAL DO PROPONENTE



Município de Saudade do Iguaçu

ESTADO DO PARANÁ

CNPJ 95.585.477/0001-92

Telefax: (46) 3246-1166 - www.saudadedoiguacu.pr.gov.br / E-mail: prefeitura@saudadedoiguacu.pr.gov.br
Rua Frei Vito Berscheid, 708 - 85.568-000 - Saudade do Iguaçu - Paraná

CNPJ:

4.2. Os documentos apresentados pelas licitantes nas Propostas de Preços e nos Documentos de Habilitação, quando redigidos em língua estrangeira, só terão validade quando acompanhados da respectiva tradução realizada por tradutor juramentado ou consularizado.

4.3. No **ENVELOPE 1 - PROPOSTA DE PREÇOS** deverá conter:

- a) proposta comercial – **Envelope A**, deverá ser entregue em meio digital (CD) e em 01 (uma) via impressa por meio do Sistema de Licitações Kit Proposta (conforme orientação do anexo X), sem emendas, rasuras, acréscimos ou entrelinhas, devidamente datada, assinada e rubricada todas as folhas pelo representante legal do licitante proponente. Deverá ser elaborada considerando as condições estabelecidas neste edital e seus anexos, observando-se o preço máximo unitário (Anexo I).

a.1) Apresentar **MARCA/MODELO** no item cotado sob pena de desclassificação no mesmo.

a.1) As propostas em meio digital deverão ser entregues exclusivamente em CD, não sendo aceito em Pen Drive.

ATENÇÃO:

Os itens do lote 04 (equipamentos de ar condicionado) deverão ser entregues instalados em local determinado pela Secretaria solicitante, com a devida emissão da ART de instalação.

b) Indicação do nome ou razão social do proponente, endereço completo, telefone, fax e endereço eletrônico (e-mail), este último se houver, para contato, bem como: nome, CPF, Carteira de Identidade, domicílio e cargo na empresa do responsável legal da proponente.

c) Ter validade não inferior a 60 (sessenta) dias corridos, a contar da data da reunião do Pregão.

d) Os objetos a serem entregues deverão ter garantia mínima de 01 (um) ano, contada a partir da entrega/instalação, e atenderem as normas técnicas da ABNT/IMETRO.

e) Constar preço unitário e total dos produtos **por ITEM**, sendo que o preço unitário deverá ser composto de DUAS casas decimais após a vírgula, descrição completa do objeto e indicação da Marca que está sendo apresentado. Em caso de divergência entre os valores unitários e totais, serão considerados os primeiros, e, entre os expressos em algarismos e por extenso será considerado este último.

f) Para fins de oferta será considerada a proposta de preços no seu **MENOR PREÇO**, elencadas no **Objeto deste Edital e Anexo I**, em moeda corrente nacional, expressos em algarismos e por extenso;

g) Constar oferta firme e precisa, sem alternativas de preços ou qualquer outra condição que induza o julgamento a ter mais de um resultado.

h) Não serão aceitos preços cujos valores unitários sejam iguais a 0 (zero), inexequíveis ou excessivos, sendo entendido como excessivos aqueles superiores à média levantada na pesquisa de mercado, conforme termo de referência (anexo I).



Município de Saudade do Iguaçu

ESTADO DO PARANÁ

CNPJ 95.585.477/0001-92

Telefax: (46) 3246-1166 - www.saudadedoiguacu.pr.gov.br / E-mail: prefeitura@saudadedoiguacu.pr.gov.br
Rua Frei Vito Berscheid, 708 - 85.568-000 - Saudade do Iguaçu - Paraná

- i) Atender as exigências contidas neste Edital e seus Anexos que fazem parte integrante deste;
- j) Correrão por conta da LICITANTE vencedora todos os encargos sociais, trabalhistas, impostos, taxas, seguros, fretes e quaisquer outras despesas relativas ao fornecimento.
- k) a proposta comercial deverá ser assinada pelo representante legal da licitante;
- l) A apresentação da proposta implicará na plena aceitação, por parte do licitante, das condições estabelecidas neste Edital e seus Anexos.
- m) Após a apresentação da proposta não cabe desistência, salvo por motivo justo decorrente de fato superveniente e aceito pelo pregoeiro.
- n) Serão desclassificados as propostas que não atenderem às exigências do presente Edital e seus Anexos, sejam omissas ou apresentem irregularidades, ou defeitos capazes de dificultar o julgamento.

4.4. NO ENVELOPE 2 – DOCUMENTOS DE HABILITAÇÃO deverá conter:

4.4.1. HABILITAÇÃO JURÍDICA deve conter documentos relativos à Habilitação, composta por
4.4.1.1. Registro comercial, para empresa individual;
4.4.1.2. Estatuto ou Contrato Social e últimas alterações ou certidão simplificada emitida pela Junta Comercial ou ainda contrato social consolidado.
<p>*No caso da letra “a” deverá apresentar declaração que não houve mais alteração contratual até a presente data, <u>caso não apresente certidão simplificada ou consolidada.</u></p>
Obs: Os documentos que já tiverem sido entregues no credenciamento torna desnecessária sua apresentação no envelope de habilitação.
4.4.1.3. Decreto de autorização, em se tratando de empresa ou sociedade estrangeira em funcionamento no país, e ato de registro ou autorização para funcionamento expedido pelo órgão competente, quando a atividade assim o exigir.
4.4.1.4. Cópia do Alvará em vigência compatível com o objeto .
4.4.2. REGULARIDADE FISCAL E TRABALHISTA
4.4.2.1. Prova de inscrição no Cadastro Nacional de Pessoa Jurídica (CNPJ) em plena validade;
4.4.2.2. Certidão de regularidade perante a Fazenda do Município sede da empresa licitante;
4.4.2.3. Certidão de regularidade perante a Fazenda do Estado da empresa licitante;
4.4.2.4. Certidão Negativa de Débitos Relativos a Tributos Federais e a Dívida Ativa da União;
4.4.2.5. Prova de Regularidade ou Certidão, expedida pela Caixa Econômica Federal, com a finalidade de comprovar a inexistência de débitos junto ao Fundo de Garantia por Tempo de Serviço - FGTS;
4.4.2.6. prova de inexistência de débitos inadimplidos perante a Justiça do Trabalho, mediante a apresentação de certidão negativa de débitos trabalhistas (CNDT).
4.4.2.7. Comprovante de inscrição estadual
4.4.3. QUALIFICAÇÃO ECONÔMICO-FINANCEIRA



Município de Saudade do Iguaçu

ESTADO DO PARANÁ

CNPJ 95.585.477/0001-92

Telefax: (46) 3246-1166 - www.saudadedoiguacu.pr.gov.br / E-mail: prefeitura@saudadedoiguacu.pr.gov.br
Rua Frei Vito Berscheid, 708 - 85.568-000 - Saudade do Iguaçu - Paraná

4.4.3.1. Certidão negativa de falências ou recuperação judicial, expedida pelo Distribuidor da sede da pessoa jurídica, com validade máxima de 60 dias corridos (Para empresas sediadas nos municípios de Saudade do Iguaçu, Sulina e Chopinzinho, apresentar a Certidão da Comarca de Chopinzinho.

4.4.4. DECLARAÇÕES

4.4.4.1. Declaração de que não emprega menores de 18 (dezoito) anos em trabalhos noturnos e menores de 16 (dezesesseis) anos em qualquer trabalho, salvo na condição de aprendiz, a partir de 14 (quatorze) anos, conforme Lei nº. 9.854/99. (conforme modelo no **ANEXO VI** deste Edital).

4.4.4.2. Declaração da Proponente, de que não pesa contra si, ato declaratório de inidoneidade expedida por órgão da Administração Pública de qualquer esfera do Governo, de acordo com o modelo do Anexo V;

4.4.5. QUALIFICAÇÃO TÉCNICA

4.4.5.1. Apresentar registro da empresa no CREA, para participação dos itens de ar condicionado relacionados ao lote 04.

4.4.5 Os documentos referidos no item 4.4, pertinentes à Habilitação poderão ser apresentados em original ou por qualquer processo de cópia autenticada por cartório ou servidor municipal competente e estar com a data em vigor no dia da abertura dos envelopes.

4.4.6 Os documentos solicitados no item nº 4.4, serão anexados ao processo Licitatório.

4.4.7 As ME e EPP, por ocasião da participação em certames licitatórios, deverão apresentar toda a documentação exigida para efeito de comprovação de regularidade fiscal, mesmo que esta apresente alguma restrição, segundo art. 43 da Lei Complementar 123, de 14/12/2006.

4.4.8 Não será aceito protocolo de entrega em substituição aos documentos requeridos no presente Edital.

4.4.9 Os documentos relacionados nesta Seção referir-se-ão sempre à jurisdição do local de domicílio da sede do proponente.

4.4.10 As empresas participantes que não apresentarem todos os documentos exigidos no presente Edital, ou que apresentarem incompletos, incorretos, serão inabilitadas, não se admitindo, em hipótese alguma, complementação posterior, após o horário indicado para a apresentação dos envelopes de habilitação.

5. DA SESSÃO DO PREGÃO

5.1. DO RECEBIMENTO E DA ABERTURA DOS ENVELOPES

a) identificação e credenciamento de 1 (um) representante por licitante participante, em conformidade com o estabelecido no item 3 deste Edital;

b) recolhimento dos envelopes “proposta de preços” e “documentos de habilitação”, os quais serão rubricados em seus fechos pelo Pregoeiro, Equipe de Apoio e licitantes presentes;

c) abertura da sessão pelo pregoeiro, após o que não mais serão admitidos novos proponentes;



Município de Saudade do Iguaçu

ESTADO DO PARANÁ

CNPJ 95.585.477/0001-92

Telefax: (46) 3246-1166 - www.saudadedoiguacu.pr.gov.br / E-mail: prefeitura@saudadedoiguacu.pr.gov.br
Rua Frei Vito Berscheid, 708 - 85.568-000 - Saudade do Iguaçu - Paraná

d) abertura dos envelopes “proposta de preços”.

5.2. DO JULGAMENTO DAS PROPOSTAS

a) Abertos os envelopes contendo as Propostas de Preços por Item, será efetuada a análise das propostas, desclassificando-se as propostas que estejam em desacordo com as especificações técnicas quanto ao objeto licitado e contidos neste edital e classificação das propostas que estejam em consonância com o exigido;

b) Erros de natureza formal, que não alterem o valor total da proposta, poderão ser corrigidos na sessão do pregão e não acarretarão a desclassificação do licitante;

c) Indicação das licitantes que participarão da rodada de lances verbais:

c.1) Serão proclamados pelo Pregoeiro, os proponentes que apresentarem as propostas com menor preço, assim entendido àqueles licitantes que tenham apresentado propostas em valores sucessivos e superiores em até 10%, relativamente à de menor preço, conforme disposto no inciso V, do artigo 04, do Decreto Municipal nº 25/2006 de 19 de junho de 2006.

c.2) Em não havendo no mínimo, 03 (três) propostas escritas definidas nas condições do inciso subitem anterior, o Pregoeiro classificará as melhores propostas subseqüentes, até o máximo de 03 (três), para que seus autores, juntamente com a(s) proposta(s) já habilitada(s), participem dos lances verbais, quaisquer que sejam os preços oferecidos nas propostas escritas, conforme disposto no inciso VI, do artigo 04, do Decreto nº 025/2006.

c.3) Para fins do disposto no subitem c.2, ocorrendo empate entre as propostas, deverá ser verificado se as empresa enquadraram-se na Lei Complementar nº 123/2006 – Micro empresa ou empresa de pequeno porte – aceitas até 5% a mais do menor preço, a fim de que seus autores participem dos lances verbais sendo efetuado sorteio entre os empatados para que seja iniciado os lances.

c.4) Aos proponentes proclamados conforme subitem c.2, será dada oportunidade para nova disputa, por meio de lances verbais e sucessivos, de valores distintos e decrescentes, com valor determinado pelo pregoeiro antes do início de cada etapa de lances, para cada item.

d) Rodada de lances verbais entre as licitantes convocadas:

d.1) a rodada de lances verbais será repetida até que se esgotem as ofertas por parte das licitantes;

d.2) a convocação para a oferta de lances, pelo Pregoeiro, terá como referencial os valores totais ofertados por item, iniciando-se com a licitante ofertante do maior preço e finalizando com a ofertante do menor preço, devendo o lance ofertado cobrir o de menor preço; a cada nova rodada será efetivada a classificação momentânea das propostas, o que definirá a seqüência dos lances seguintes;

d.3.) o primeiro lance verbal da sessão deverá ser de valor inferior ao da proposta escrita de menor preço; os demais lances deverão cobrir o lance de menor valor;

d.4.) a licitante que não apresentar seu lance na forma indicada na letra “d.3”, quando convocada pelo Pregoeiro, será excluída das próximas rodadas de lances, salvo se a totalidade dos licitantes também não oferecer lance;

e) Após este ato, será encerrada a etapa competitiva e ordenadas as ofertas, exclusivamente pelo critério de menor preço.



Município de Saudade do Iguaçu

ESTADO DO PARANÁ

CNPJ 95.585.477/0001-92

Telefax: (46) 3246-1166 - www.saudadedoiguacu.pr.gov.br / E-mail: prefeitura@saudadedoiguacu.pr.gov.br
Rua Frei Vito Berscheid, 708 - 85.568-000 - Saudade do Iguaçu - Paraná

f) Após o ordenamento das licitantes por preço será realizada:

f.1.) análise da proposta de menor preço, no que tange à sua aceitabilidade quanto ao objeto e valor, devendo o Pregoeiro decidir motivadamente a respeito;

f.2.) negociação direta com a proponente de menor cotação, para a obtenção de melhor preço, se for o caso;

f.3.) verificação das condições de habilitação da licitante que apresentar a proposta de menor preço, passando para a análise da documentação da licitante subsequente, observada a ordem de classificação, caso a primeira não atenda às exigências editalícias, até a apuração de proposta que corresponda ao exigido;

f.4.) aclamação da licitante vencedora e adjudicação do objeto da licitação;

f.5.) vistas e rubrica, pelo pregoeiro, pela equipe de apoio e pelos representantes das participantes, em todas as propostas econômicas, nos documentos de habilitação da vencedora;

f.6.) manifestação das demais licitantes quanto à intenção de recorrer, devidamente motivada, se houver manifestação positiva nesse sentido;

f.7.) fechamento e assinatura da ata da reunião pelo Pregoeiro, pela equipe de apoio e pelos representantes das participantes.

g) A devolução dos envelopes "documentos de habilitação" das licitantes remanescentes será efetuada após 60 (sessenta) dias da assinatura do contrato ou recebimento da ordem de fornecimento pela empresa vencedora.

h) Homologada a licitação pela autoridade superior deverá ser procedida a convocação da adjudicatária para assinar o contrato, caso já tenha apresentado todas as negativas validas.

i) Na hipótese de juntada de algum comprovante de regularidade fiscal com alguma restrição, será assegurada o prazo de 05 (cinco) dias úteis, caso a proponente seja microempresa ou empresa de pequeno porte, cujo termo inicial corresponderá ao momento em que o proponente for declarado o vencedor do certame, prorrogáveis por igual período, a critério da administração para a regularização da documentação, pagamento ou parcelamento do débito, e emissão de eventuais certidões negativa ou positiva, com efeito de certidão negativa.

5.2.1. No caso da sessão do pregão, em situação excepcional, vir a ser suspensa antes de cumpridas todas as suas fases, os envelopes, devidamente rubricados no fecho, ficarão sob a guarda do Pregoeiro e serão exibidos, ainda lacrados e com as rubricas das participantes, na sessão marcada para o prosseguimento dos trabalhos.

5.2.2. Verificando-se, no curso da análise, o descumprimento de requisitos estabelecidos neste Edital e seus Anexos, a Proposta será desclassificada.



Município de Saudade do Iguaçu

ESTADO DO PARANÁ

CNPJ 95.585.477/0001-92

Telefax: (46) 3246-1166 - www.saudadedoiguacu.pr.gov.br / E-mail: prefeitura@saudadedoiguacu.pr.gov.br
Rua Frei Vito Berscheid, 708 - 85.568-000 - Saudade do Iguaçu - Paraná

5.2.3. Se o licitante vencedor recusar-se a entregar o objeto licitado os demais licitantes serão chamados, na ordem de classificação para fazê-lo, sujeitando-se o licitante desistente às penalidades estabelecidas no item 10 deste Edital.

5.2.4. Em caso de divergência entre informações contidas em documentação impressa em Sessão e na proposta específica, prevalecerá a da proposta.

5.2.5. Não será considerada qualquer oferta de vantagem não prevista no objeto deste Edital e seus Anexos.

5.2.6 – Relatórios e certificados de conformidade

a) Para os itens 4, 5 e 6 do lote 01 a licitante provisoriamente classificada em primeiro lugar no processo licitatório deverá apresentar em cinco dias úteis relatório de conformidade onde comprove a conformidade dos insumos ensaiados de acordo com as NBR 8094,12466-1,12416-2.

b) Para o item 15 do lote 01 a licitante provisoriamente classificada em primeiro lugar no processo licitatório deverá apresentar em cinco dias úteis certificado de conformidade do conjunto com toda a ABNT 14.006/2008 e portaria compulsória INMETRO 105/2012 e 184/2015 emitido por certificadora acreditada para mobiliário escolar.

c) Os relatórios e certificados de conformidade deverão ser apresentados após a fase de classificação das propostas e somente pelo licitante provisoriamente classificado em primeiro lugar.

d) Os relatórios e certificados de conformidade fornecidos pela licitante ofertante do melhor preço, será analisada pelo Pregoeiro e equipe de apoio.

e) Após a análise o pregoeiro e equipe de apoio lavrarão ata de decisão.

f) Os relatórios e certificados de conformidade que estiverem de acordo com o solicitado no edital será aprovada.

g) Os relatórios e certificados de conformidade que não estiver de acordo com o solicitado no edital será desclassificada.

h) Após a desclassificação da proponente por reprovação dos relatórios e certificados, será solicitado do licitante remanescente, subsequente obedecendo à ordem de classificação no certame, até que se encontre aquela que atenda integralmente os requisitos e as exigências estabelecidas no edital.

i) Após análise e aprovação dos relatórios e certificados, será publicado o resultado do presente edital e posteriormente o processo será submetido a autoridade competente para a homologação e convocação da proponente habilitada para assinar o contrato.

6 - DA IMPUGNAÇÃO DO ATO CONVOCATÓRIO



Município de Saudade do Iguaçu

ESTADO DO PARANÁ

CNPJ 95.585.477/0001-92

Telefax: (46) 3246-1166 - www.saudadedoiguacu.pr.gov.br / E-mail: prefeitura@saudadedoiguacu.pr.gov.br
Rua Frei Vito Berscheid, 708 - 85.568-000 - Saudade do Iguaçu - Paraná

6.1. Até 2 (dois) dias úteis antes da data fixada para o início da sessão pública, qualquer pessoa poderá impugnar o ato convocatório desta licitação, na forma eletrônica, através do e-mail, ou documental através do Protocolo Geral desta Prefeitura, conforme endereço descrito no cabeçalho deste edital.

6.2. Para fins de identificação de interposição da impugnação citada no subitem anterior, o impugnante deverá anexar, por meio de arquivo eletrônico, ou documental, devendo constar:

- a) Contrato Social com suas alterações ou última alteração consolidada;
- b) Documento de identificação com foto do representante legal;
- c) Instrumento de procuração se for o caso;
- d) Documento de identificação com foto do procurador.
- e) Na condição de pessoa física, deverá apresentar documento de identificação com foto.

6.2.1 O não cumprimento do subitem anterior importará o não conhecimento da impugnação interposta.

6.3. Caberá a pregoeira, auxiliado pelo setor responsável pela elaboração do Termo de Referência e/ou pela Procuradoria Geral decidir pela impugnação.

6.3.1. Na hipótese da suspensão de prazo do certame, será lançada no sistema a informação de que o mesmo encontra-se em "Suspensão".

6.4. Acolhida a impugnação contra o Edital será designada nova data para a realização do certame, exceto quando, inquestionavelmente a alteração não afetar a formulação das propostas.

6.5. Qualquer modificação no edital será divulgada pelo mesmo instrumento de publicação em que se deu o texto original, reabrindo-se o prazo inicialmente estabelecido, exceto quando, inquestionavelmente, a alteração não afetar a formulação das propostas.

6.6. Não serão reconhecidas as impugnações interpostas uma vez vencidos os respectivos prazos legais.

7 – DOS RECURSOS

7.1. Por ocasião do final da sessão, as proponentes que participaram do PREGAO ou que tenham sido impedidas de fazê-lo, se presentes, deveram manifestar imediatas e motivadas intenções de recorrer.

7.2. Havendo interposição motivada de recurso contra qualquer ato do procedimento, a recorrente poderá juntar as razões recursais no prazo de 03(três) dias, sem prejuízo das prerrogativas do pregoeiro na própria seção pública.

7.3. As demais proponentes ficam, desde logo, intimadas para apresentar contrarrazões em igual número de dias, que começaram a correr no término do prazo do RECORRENTE.

7.4. Após a apresentação das contrarrazões ou dos recursos do prazo estabelecido para tanto o PREGOEIRO examinará o recurso podendo reformar a sua decisão ou encaminhá-lo devidamente informado, à autoridade competente para decisão.

7.5. Os autos do PREGAO permanecerão com vistas franqueadas aos interessados, no endereço previsto no subitem 15.12 deste edital em horário comercial.



Município de Saudade do Iguaçu

ESTADO DO PARANÁ

CNPJ 95.585.477/0001-92

Telefax: (46) 3246-1166 - www.saudadedoiguacu.pr.gov.br / E-mail: prefeitura@saudadedoiguacu.pr.gov.br
Rua Frei Vito Berscheid, 708 - 85.568-000 - Saudade do Iguaçu - Paraná

7.6. O recurso terá efeito suspensivo, sendo que seu acolhimento importara na invalidação dos autos insuscetíveis de aproveitamento.

8 - DA EXECUÇÃO E DO RECEBIMENTO DO OBJETO

8.1. Os itens, objetos desta licitação, serão analisados e fiscalizados pela Comissão de Recebimento de Bens nomeada pela Portaria nº 075 de 05/04/2019, composta pelos membros SIDNEI LUIZ DERLAN, RENATO DOS SANTOS, DIONATAN TREVISAN e JOANA LUEDKE CAMARGO, sob a presidência do primeiro, que emitirão o Termo de Recebimento. O fornecimento julgado como mal executados deverão ser repostos pela Contratada, sem qualquer ônus para a PREFEITURA.

8.3. O objeto desta licitação deverá ser entregue no prazo máximo de 30 (trinta) dias após a assinatura do contrato.

8.4. Os itens deverão ser entregues/montados no almoxarifado da Prefeitura Municipal/ou local determinado pela Secretaria solicitante e, sem ônus ao município.

8.4.1 A instalação e explicação de funcionamento do equipamento, quando solicitada, deverá ser realizada pela empresa contratada, devendo ser iniciada após seu recebimento formal (item 8.1).

8.5. A PREFEITURA registrará em relatório as deficiências verificadas na execução do fornecimento, encaminhando cópias à Contratada, para a imediata correção das irregularidades apontadas, sem prejuízo da aplicação das penalidades previstas neste Edital.

8.6. A adjudicatária ficará obrigada a reparar, corrigir, remover, ou substituir, às suas expensas, no todo ou em parte, objeto desta licitação em que se verificarem vícios, defeitos ou incorreções apresentados pelos equipamentos fornecidos;

8.7. A PREFEITURA reserva-se o direito de proceder diligências, objetivando comprovar o disposto no item acima, sujeitando-se o licitante às cominações legais.

8.8. Nos termos de art. 3º combinado com o art. 39, VIII da Lei nº 8.078 de 11 de setembro de 1.990 – Código do Consumidor, é vedada o fornecimento de qualquer produto, material ou serviço em desacordo com as normas expedidas, pelos órgãos oficiais competentes ou, se normas especificadas não existirem, pela Associação Brasileira de Normas Técnicas (ABNT).

8.9. É vedada a subcontratação total ou parcial do objeto deste Edital.

9. DO CONTRATO

9.1 - Após a Adjudicação e homologação, o proponente vencedor terá 05 (cinco) dias para assinatura do contrato.

9.2 - A empresa Vencedora em se tratando de micro empresa ou empresa de pequeno porte que não provar sua regularidade fiscal na data de abertura do procedimento licitatório terá até 05(cinco) dias úteis, podendo ser prorrogado por igual período, após homologação para apresentar as Regularidades Fiscais validas para posterior assinatura do contrato.



Município de Saudade do Iguaçu

ESTADO DO PARANÁ

CNPJ 95.585.477/0001-92

Telefax: (46) 3246-1166 - www.saudadedoiguacu.pr.gov.br / E-mail: prefeitura@saudadedoiguacu.pr.gov.br
Rua Frei Vito Berscheid, 708 - 85.568-000 - Saudade do Iguaçu - Paraná

9.3 - O prazo de execução do contrato será de 30 (trinta) dias, a contar da assinatura do contrato, podendo ser prorrogado.

9.3.1 O prazo de vigência deste contrato será de 90 (noventa) dias, podendo ser prorrogado.

10 – DO PREÇO E DA FORMA DE PAGAMENTO

10.1. Pelo fiel e perfeito fornecimento do objeto desta licitação, a MUNICIPIO DE SAUDADE DO IGUAÇU - PR, pagará, mediante a entrega da Nota Fiscal, que corresponderá aos produtos fornecidos após emissão da Ordem de Compra e Termo de Recebimento.

10.2. O pagamento será efetuado até 30 dias após a entrega do objeto e recebimento pela comissão do Município, depósito em conta específica da empresa (sugestão: Banco do Brasil) e a apresentação da Nota Fiscal que será encaminhada para o Setor Financeiro da PREFEITURA para pagamento.

10.3. Constatando-se qualquer incorreção na Nota Fiscal, bem como qualquer outra circunstância que desaconselhe o seu pagamento, o prazo para pagamento constante do item acima fluirá a partir da respectiva regularização;

10.4. A adjudicatária deverá indicar no corpo da Nota Fiscal o número e nome do banco, agência e número da conta onde deverá ser feito o pagamento, via ordem bancária;

10.5. A PREFEITURA não efetuará pagamento de título descontado ou por meio de cobrança em banco, bem como os que forem negociados com terceiros por intermédio da operação de "factoring";

10.6. A Nota Fiscal deverá estar em nome do MUNICIPIO DE SAUDADE DO IGUAÇU, com o CNPJ nº 95.585.477/0001-92, constando o nº do procedimento licitatório e nº do contrato.

10.7. As despesas bancárias decorrentes de transferência de valores para outras praças serão de responsabilidade da adjudicatária;

10.8. O pagamento efetuado à adjudicatária não a isentará de suas responsabilidades vinculadas ao fornecimento, especialmente àquelas relacionadas com a qualidade e garantia;

10.9. Os pagamentos serão realizados mediante apresentação das negativas de Certidão Conjunta PGFN/RFB e FGTS válidas.

11. DAS SANÇÕES ADMINISTRATIVAS

11.1. Na hipótese de apresentação de declaração falsa, deixar de apresentar a documentação exigida para o certame ou, ainda, recusar-se a entregar o objeto licitado injustificadamente, ficará impedido de contratar com o Município de Saudade do Iguaçu pelo prazo de até 5 (cinco) anos, conforme art. 7º da Lei 10.520, de 17 de julho de 2.002.



Município de Saudade do Iguaçu

ESTADO DO PARANÁ

CNPJ 95.585.477/0001-92

Telefax: (46) 3246-1166 - www.saudadedoiguacu.pr.gov.br / E-mail: prefeitura@saudadedoiguacu.pr.gov.br
Rua Frei Vito Berscheid, 708 - 85.568-000 - Saudade do Iguaçu - Paraná

11.2. De conformidade com o art. 86, da Lei n.º 8666/93, o atraso injustificado na entrega do objeto deste certame sujeitará a empresa, a juízo da Administração, à multa moratória de 2% (dois por cento) por dia de atraso, até o limite de 10% (dez por cento).

11.3. A multa prevista no item 11.2 será descontada dos créditos que a contratada possuir com a Secretaria do Município da Fazenda e poderá cumular com as demais sanções administrativas, inclusive com a multa prevista no item 11.4, b.

11.4. Nos termos do artigo 87 da Lei 8.666/93, pela inexecução total ou parcial do objeto contratado, a Administração poderá aplicar à vencedora, mediante publicação no Diário Oficial do Estado, as seguintes penalidades:

- a) advertência por escrito;
- b) multa administrativa com natureza de perdas e danos da ordem de 10% (dez por cento) sobre a parcela inadimplida do contrato.
- c) suspensão temporária de participação em licitação e impedimento de contratar com a MUNICIPIO DE SAUDADE DO IGUAÇU, por prazo não superior a 2 (dois) anos, sendo que em caso de inexecução total, sem justificativa aceita pela Administração, será aplicado o limite máximo temporal previsto para a penalidade (5 anos).
- d) declaração de inidoneidade para licitar junto à Administração Pública, enquanto perdurarem os motivos determinantes da punição, ou até que seja promovida a reabilitação perante a própria autoridade que aplicou a penalidade, de acordo com o inciso IV do art. 87 da Lei 8.666/93.

11.5. Se a contratada não proceder ao recolhimento da multa no prazo de 5 (cinco) dias úteis contados da intimação por parte da PREFEITURA, o respectivo valor será descontado dos créditos que a contratada possuir com esta Prefeitura, e, se estes não forem suficientes, o valor que sobejar será encaminhado para execução pela Procuradoria da PREFEITURA.

11.5.1. Em se tratando de adjudicatária que não comparecer para retirar a Nota de Empenho, o valor da multa não recolhido será encaminhado para execução pela Procuradoria da Fazenda Municipal.

11.6. Do ato que aplicar a penalidade caberá recurso, no prazo de 05 (cinco) dias úteis, a contar da ciência da intimação, podendo a Administração reconsiderar sua decisão ou nesse prazo encaminhá-lo devidamente informado para a apreciação e decisão superior, dentro do mesmo prazo.

12. DA FRAUDE E DA CORRUPÇÃO

12.1 Os licitantes devem observar e o contratado deve observar e fazer observar, por seus fornecedores e subcontratados, se admitida subcontratação, o mais alto padrão de ética durante todo o processo de licitação, de contratação e de execução do objeto contratual. Para os propósitos desta cláusula, definem-se as seguintes práticas:

- a) **“prática corrupta”**: oferecer, dar, receber ou solicitar, direta ou indiretamente, qualquer vantagem com o objetivo de influenciar a ação de servidor público no processo de licitação ou na execução de contrato;
- b) **“prática fraudulenta”**: a falsificação ou omissão dos fatos, com o objetivo de influenciar o processo de licitação ou de execução de contrato;



Município de Saudade do Iguaçu

ESTADO DO PARANÁ

CNPJ 95.585.477/0001-92

Telefax: (46) 3246-1166 - www.saudadedoiguacu.pr.gov.br / E-mail: prefeitura@saudadedoiguacu.pr.gov.br
Rua Frei Vito Berscheid, 708 - 85.568-000 - Saudade do Iguaçu - Paraná

- c) **“prática colusiva”**: esquematizar ou estabelecer um acordo entre dois ou mais licitantes, com ou sem o conhecimento de representantes ou prepostos do órgão licitador, visando estabelecer preços em níveis artificiais e não-competitivos;
- d) **“prática coercitiva”**: causar dano ou ameaçar causar dano, direta ou indiretamente, às pessoas ou sua propriedade, visando influenciar sua participação em um processo licitatório ou afetar a execução do contrato.
- e) **“prática obstrutiva”**: (i) destruir, falsificar, alterar ou ocultar provas em inspeções ou fazer declarações falsas aos representantes do organismo financeiro multilateral, com o objetivo de impedir materialmente a apuração de alegações de prática prevista na cláusula 26.3 deste Edital; (ii) atos cuja intenção seja impedir materialmente o exercício do direito de o organismo financeiro multilateral promover inspeção.

12.2. Na hipótese de financiamento, parcial ou integral, por organismo financeiro multilateral, mediante adiantamento ou reembolso, este organismo imporá sanção sobre uma empresa ou pessoa física, inclusive declarando-a inelegível, indefinidamente ou por prazo determinado, para a outorga de contratos financiados pelo organismo se, em qualquer momento, constatar o envolvimento da empresa, diretamente ou por meio de um agente, em práticas corruptas, fraudulentas, colusivas, coercitivas ou obstrutivas ao participar da licitação ou da execução um contrato financiado pelo organismo.

12.3. Considerando os propósitos das cláusulas acima, o licitante vencedor, como condição para a contratação, deverá concordar e autorizar que, na hipótese de o contrato vir a ser financiado, em parte ou integralmente, por organismo financeiro multilateral, mediante adiantamento ou reembolso, permitirá que o organismo financeiro e/ou pessoas por ele formalmente indicadas possam inspecionar o local de execução do contrato e todos os documentos, contas e registros relacionados à licitação e à execução do contrato.

13. DA DOTAÇÃO ORÇAMENTÁRIA

13.1. O recurso para pagamento do fornecimento do referido objeto, será das seguintes dotações orçamentárias:

Órgão: 05 – SECRETARIA MUNICIPAL DE EDUCAÇÃO
Unidade: 01 – SECRETARIA MUNICIPAL DE EDUCAÇÃO
Funcional Programática: 12.361.0008.2.026 – manutenção do ensino fundamental
Elemento da Despesa: 3.3.90.30.25 – material para manutenção de bens imóveis
Principal: 123 Despesa: 4822
Fonte de Recurso: : 000 – recursos ordinários livres
Valor da dotação: 10.656,00 (lote 7)

Órgão: 05 – SECRETARIA MUNICIPAL DE EDUCAÇÃO
Unidade: 01 – SECRETARIA MUNICIPAL DE EDUCAÇÃO
Funcional Programática: 12.361.0008.2.026 – manutenção do ensino fundamental
Elemento da Despesa: 3.3.90.30.22 – material de limpeza e produtos de higienização
Principal: 123 Despesa: 2822
Fonte de Recurso: : 000 – recursos ordinários livres
Valor da dotação: 1.050,00 (lote 6)

Órgão: 05 – SECRETARIA MUNICIPAL DE EDUCAÇÃO
Unidade: 01 – SECRETARIA MUNICIPAL DE EDUCAÇÃO



Município de Saudade do Iguaçu

ESTADO DO PARANÁ

CNPJ 95.585.477/0001-92

Telefax: (46) 3246-1166 - www.saudadedoiguacu.pr.gov.br / E-mail: prefeitura@saudadedoiguacu.pr.gov.br
Rua Frei Vito Berscheid, 708 - 85.568-000 - Saudade do Iguaçu - Paraná

Funcional Programática: 12.361.0008.2.026 – manutenção do ensino fundamental
Elemento da Despesa: 4.4.90.52.42 – mobiliário geral
Principal: 4745 Despesa: 4823
Fonte de Recurso: : 000 – recursos ordinários livres
Valor da dotação: 288.925,00 (lote 1)

Órgão: 05 – SECRETARIA MUNICIPAL DE EDUCAÇÃO
Unidade: 01 – SECRETARIA MUNICIPAL DE EDUCAÇÃO
Funcional Programática: 12.361.0008.2.026 – manutenção do ensino fundamental
Elemento da Despesa: 4.4.90.52.34 – maquinas utensílios e equipamentos diversos
Principal: 4745 Despesa: 4824
Fonte de Recurso: : 000 – recursos ordinários livres
Valor da dotação: 199.375,00 (lote 4)

Órgão: 05 – SECRETARIA MUNICIPAL DE EDUCAÇÃO
Unidade: 01 – SECRETARIA MUNICIPAL DE EDUCAÇÃO
Funcional Programática: 12.361.0008.2.026 – manutenção do ensino fundamental
Elemento da Despesa: 4.4.90.52.33 – equipamentos de áudio vídeo e foto
Principal: 4745 Despesa: 4825
Fonte de Recurso: : 000 – recursos ordinários livres
Valor da dotação: 42.384,00 (lote 3)

Órgão: 05 – SECRETARIA MUNICIPAL DE EDUCAÇÃO
Unidade: 01 – SECRETARIA MUNICIPAL DE EDUCAÇÃO
Funcional Programática: 12.361.0008.2.026 – manutenção do ensino fundamental
Elemento da Despesa: 4.4.90.52.36 – máquinas, instalações e utensílios de escritório
Principal: 4745 Despesa: 4826
Fonte de Recurso: : 000 – recursos ordinários livres
Valor da dotação: 698,00 (lote 5)

Órgão: 05 – SECRETARIA MUNICIPAL DE EDUCAÇÃO
Unidade: 01 – SECRETARIA MUNICIPAL DE EDUCAÇÃO
Funcional Programática: 12.361.0008.2.026 – manutenção do ensino fundamental
Elemento da Despesa: 4.4.90.52.12 – aparelho e utensílios domésticos
Principal: 4745 Despesa: 4827
Fonte de Recurso: : 000 – recursos ordinários livres
Valor da dotação: 1.544,00 (lote 8)

Órgão: 05 – SECRETARIA MUNICIPAL DE EDUCAÇÃO
Unidade: 01 – SECRETARIA MUNICIPAL DE EDUCAÇÃO
Funcional Programática: 12.361.0008.2.026 – manutenção do ensino fundamental
Elemento da Despesa: 4.4.90.52.34 – maquinas utensílios e equipamentos diversos
Principal: 140 Despesa: 3853
Fonte de Recurso: : 103 – 5% sobre transferências constitucionais
Valor da dotação: 8.289,00 (lote 2)

13.2. O custo total estimado para a aquisição do objeto ora licitado é de R\$ 552.921,00 (quinhentos e cinquenta e dois mil novecentos e vinte e um reais).



Município de Saudade do Iguaçu

ESTADO DO PARANÁ

CNPJ 95.585.477/0001-92

Telefax: (46) 3246-1166 - www.saudadedoiguacu.pr.gov.br / E-mail: prefeitura@saudadedoiguacu.pr.gov.br
Rua Frei Vito Berscheid, 708 - 85.568-000 - Saudade do Iguaçu - Paraná

14. DOS ANEXOS

14.1. Integram este Edital os seguintes anexos:

- a) ANEXO I: Termo de Referência;
- b) ANEXO II: Modelo de Declaração Credenciamento específico;
- c) ANEXO III: Declaração de habilitação;
- d) ANEXO IV: Declaração de inexistência de fato superveniente impeditivo à Habilitação;
- e) ANEXO V: Declaração Inidoneidade;
- f) ANEXO VI: Declaração que não possui funcionários menores de idade;
- g) ANEXO VII: Declaração De Enquadramento Com Me Ou Epp Da Lei Complementar 123/2006.
- i) ANEXO VIII: Minuta do Contrato;
- J) ANEXO IX: Termo de Recebimento do Edital;
- j) ANEXO X: Orientações Para Geração/Redação Da Proposta De Preços Em Programa Específico Do Município.

15. DAS DISPOSIÇÕES GERAIS

15.1. É facultado ao Pregoeiro ou à Autoridade Superior, em qualquer fase da licitação, a promoção de diligência destinada a esclarecer ou complementar a instrução do processo, vedada a inclusão posterior de documento ou informação que deveria constar no ato da sessão pública.

15.2. Fica assegurado à **MUNICIPIO DE SAUDADE DO IGUAÇU – PR.** o direito de, no interesse da Administração, anular ou revogar, a qualquer tempo, no todo ou em parte, a presente licitação, dando ciência aos participantes, na forma da legislação vigente.

15.3. Os proponentes assumem todos os custos de preparação e apresentação de suas propostas e a **MUNICIPIO DE SAUDADE DO IGUAÇU – PR,** não será, em nenhum caso, responsável por esses custos, independentemente da condução ou do resultado do processo licitatório.

15.4. Os proponentes são responsáveis pela fidelidade e legitimidade das informações e dos documentos apresentados em qualquer fase da licitação.

15.5. Após apresentação da proposta, não caberá desistência, salvo por motivo justo decorrente de fato superveniente e aceito pelo Pregoeiro.

15.6. Não havendo expediente ou ocorrendo qualquer fato superveniente que impeça a realização do certame na data marcada, a sessão será automaticamente transferida para o primeiro dia útil subsequente, no mesmo horário e local anteriormente estabelecidos, desde que não haja comunicação do Pregoeiro em contrário.

15.7. Na contagem dos prazos estabelecidos neste Edital e seus Anexos, excluir-se-á o dia do início e incluir-se-á o do vencimento. Só se iniciam e vencem os prazos em dias de expediente na **MUNICIPIO DE SAUDADE DO IGUAÇU - PR.**

15.8. O desatendimento de exigências formais não essenciais, não importarão no afastamento do licitante, desde que sejam possíveis a aferição da sua qualificação e a exata compreensão da sua proposta, durante a realização da sessão pública de pregão.



Município de Saudade do Iguaçu

ESTADO DO PARANÁ

CNPJ 95.585.477/0001-92

Telefax: (46) 3246-1166 - www.saudadedoiguacu.pr.gov.br / E-mail: prefeitura@saudadedoiguacu.pr.gov.br
Rua Frei Vito Berscheid, 708 - 85.568-000 - Saudade do Iguaçu - Paraná

15.9. As normas que disciplinam este pregão serão sempre interpretadas em favor da ampliação da disputa entre os interessados, sem comprometimento da segurança do futuro contrato.

15.10. Aos casos omissos aplicar-se-ão as demais disposições constantes do Decreto nº 025/2006, publicado no D.O.M. de 19 de junho de 2006 e no que couber a Lei 8.666/93.

15.11. O foro para dirimir questões relativas ao presente Edital será o de Chopinzinho-PR, com exclusão de qualquer outro.

15.12. Qualquer pedido de esclarecimentos, providências, impugnação ou recursos em relação ao presente Edital e seus Anexos, deverá ser encaminhado, por escrito, diretamente ao Pregoeiro, na sala da Comissão Permanente de Licitação, localizada no endereço citado no preâmbulo deste Edital, ou por meio do Fone-Fax: (46) 3246-1166, sob pena de não conhecimento.

15.12.1 As dúvidas a serem dirimidas por telefone serão somente aquelas de ordem estritamente informal.

Saudade do Iguaçu, 19 de novembro de 2019.

MAURO CÉSAR CENCI
Prefeito Municipal



Município de Saudade do Iguaçu

ESTADO DO PARANÁ

CNPJ 95.585.477/0001-92

Telefax: (46) 3246-1166 - www.saudadedoiguacu.pr.gov.br / E-mail: prefeitura@saudadedoiguacu.pr.gov.br
Rua Frei Vito Berscheid, 708 - 85.568-000 - Saudade do Iguaçu - Paraná

MUNICÍPIO DE SAUDADE DO IGUAÇU – PR.

PREGÃO PRESENCIAL Nº 149/2019

ANEXO I

TERMO DE REFERÊNCIA

OBJETO: Aquisição de móveis e equipamentos escolares, eletrodomésticos, bebedouro industrial, ar condicionado, equipamentos de áudio e vídeo, sonorização, máquina plastificadora de documentos, letras em inox, para equipar as ampliações da Escola Municipal Padre Felipe para atender os alunos em jornada ampliada, conforme condições e especificações constantes abaixo:

Lt	Item	Qdte	Descrição	Und.	P. Unit.	P. Total
1	1	6	ARMÁRIO DE AÇO Com 02 portas de abrir, com chaves, com no mínimo 04 prateleiras reguláveis. Chapa 24 indicado para materiais leves e pesados. Altura mínima: 198 cm, Largura mínima: 40 cm e Comprimento mínimo: 90 cm.	UN	1.185,00	7.110,00
1	2	6	ARQUIVO EM ACO COM 04 GAVETAS PARA PASTAS SUSPENSAS PORTA ETIQUETA ESTAMPADO PUXADORES PLASTICOS CROMADOS FECHADURA PAPAIZ COM DISPOSITIVO QUE TRAVA SIMULTANEAMENTE TODAS AS GAVETAS SAPATAS PLASTICAS NIVELADORAS DIMENSOES: 1.335 MM ALT. X 460 MM LARG. X 550 MM PROF. ESPESSURA DA CHAPA: 0,45MM	UN	767,00	4.602,00
1	3	15	QUADRO BRANCO: Confeccionado em laminado melamínico (fórmica) branco brilhante, com espessura total de 17 mm. Com moldura em mdf, sistema de fixação invisível. Tamanho 1,35m de altura por 5,20m largura. Devidamente instalado, de acordo com a solicitação da Secretaria.	UN	1.562,00	23.430,00
1	4	14	ARMÁRIO 12 N COM 12 CAIXAS Armário organizador com 12 compartimentos e 12 caixas plásticas: Armário com nichos sendo que cada um recebe uma caixa plástica transparente do tamanho do compartimento e que deverá acompanhar o armário. Estrutura externa do armário confeccionado em MDF 15 mm, divisórias e prateleiras em compensado 15 mm, cor cinza. Acabamento das bordas em perfil PVC 2 mm cinza colocado. Base com de	UN	2.550,00	35.700,00



Município de Saudade do Iguaçu

ESTADO DO PARANÁ

CNPJ 95.585.477/0001-92

Telefax: (46) 3246-1166 - www.saudadedoiguacu.pr.gov.br / E-mail: prefeitura@saudadedoiguacu.pr.gov.br
Rua Frei Vito Berscheid, 708 - 85.568-000 - Saudade do Iguaçu - Paraná

			sustentação em tubo 20x20 chapa 18 mm e rodas de silicone para locomoção.			
1	5	30	ARMÁRIO COM 02 PORTAS - Armário escolar com 02 portas coloridas. Corpo do armário confeccionado em MDF 15 mm, parte superior do armário encabeçado e engrossado em MDF 25 mm as prateleiras deverão ser confeccionadas em compensado, com revestimento das portas em fórmica colorida, acabamento das bordas em perfil PVC, chave de travamento em ambas as portas sendo estas individuais, e uma prateleira interna. Cores das portas: Azul marinho, amarelo lima, cerâmica, kiwi, azul francês, rosa choque, vermelho e uva). Medidas: 1600 x 890 x 450 mm.	UN	1.862,00	55.860,00
1	6	16	ARMÁRIO MULTI-USO BAIXO - com três portas coloridas: Corpo do armário confeccionado em MDF 15 mm, parte superior do armário encabeçado e engrossado em MDF 25 mm as prateleiras deverão ser confeccionadas em compensado, com revestimento das portas em fórmica colorida, acabamento das bordas em perfil PVC, chave de travamento, e uma prateleira interna. Cores das portas Azul marinho, amarelo lima, cerâmica, kiwi, azul francês, rosa choque, vermelho e uva). Medidas: 740 x 1.340 x 450 mm.	UN	1.766,00	28.256,00
1	7	4	ARMÁRIO 02 PORTAS EM AÇO - Confeccionado todo em chapa de aço 24 mm, metal tratado contra ferrugem, com duas portas e chave de travamento simultâneo, e quatro prateleiras internas chapa 24 mm com reforço na parte central. Corpo do armário pintado em epóxi (a pó) cor cinza, porta pintada em epóxi (a pó) microtexturizado. Cores das portas amarelo lima, kiwi, cerâmica, azul marinho, azul francês, rosa-choque, vermelho, e uva). Medidas: 1980 X 900 X 400 mm.	UN	1.524,00	6.096,00



Município de Saudade do Iguaçu

ESTADO DO PARANÁ

CNPJ 95.585.477/0001-92

Telefax: (46) 3246-1166 - www.saudadedoiguacu.pr.gov.br / E-mail: prefeitura@saudadedoiguacu.pr.gov.br
Rua Frei Vito Berscheid, 708 - 85.568-000 - Saudade do Iguaçu - Paraná

1	8	3	ESCRIVANINHA ESCRITÓRIO- Confeccionada e MDF e MDP com pintura UV, com puxador de gavetas individuais em inox Contendo 3 gavetas modelo padrão. Medida da escrivaninha 1,20 de comprimento por 0,70 cm de largura e 60 cm de profundidade. Cores Branca, marrom, Niágara. O produto deverá ser entregue montado.	UN	803,00	2.409,00
1	9	4	CONJUNTO DE REFEIÇÃO, contendo 01 mesa e dois bancos com encosto. Mesa para refeição de adulto. Estrutura metálica do suporte da mesa em tubo retangular 20X30 na chapa 16 (1.5 mm) metal tratado contra ferrugem por imersão com fosfato de zinco, solda mig, pintura epóxi cor prata, com ponteiros de plástico resistente nos pés. Tampo da mesa em madeira compensada nos bancos e MDF na mesa ambos 18mm, revestido em fórmica texturizada na parte de contato com o usuário e laminado melaminico de baixa pressão na parte inferior da mesa com acabamento das bordas 180° isento de cantos e quinas vivas e selada através de verniz nitro. Banco para refeição com encosto, confeccionado em estrutura metálica do suporte do banco em tubo retangular 20X30 na chapa 16 (1.5 mm) tratados contra ferrugem, solda mig, pintura epóxi (a pó) cor prata, com ponteiros de plástico resistente nos pés, assento do banco com acabamento das bordas 180° isento de cantos e quinas vivas e selada através de verniz nitro. Cor das formicas dos bancos e mesas: Verde, cinza, amarelo lima, kiwi, cerâmica, azul marinho, azul francês, rosa-choque, vermelho, uva e bege e branco Medidas mesa: 200 X 80 X 64 cm Medidas banco: 190 X 30 X 37 cm	UN	2.168,00	8.672,00
1	10	4	CONJUNTO DE REFEIÇÃO COM CADEIRAS - Conjunto formado por uma mesa e oito cadeiras. Estrutura	UN	2.159,00	8.636,00



Município de Saudade do Iguaçu

ESTADO DO PARANÁ

CNPJ 95.585.477/0001-92

Telefax: (46) 3246-1166 - www.saudadedoiguacu.pr.gov.br / E-mail: prefeitura@saudadedoiguacu.pr.gov.br
Rua Frei Vito Berscheid, 708 - 85.568-000 - Saudade do Iguaçu - Paraná

			metálica do suporte da mesa em tubo retangular 20X30 na chapa 16 (1.5 mm) metal tratado contra ferrugem por imersão com fosfato de zinco, solda mig, pintura epóxi cor prata, com ponteiros de plástico resistente nos pés. Tampo da mesa em madeira e MDF e nas cadeiras compensado multilaminado com 10 mm semi-anatômico revestimento com fórmica nas cores verde, cinza, amarelo lima, kiwi, cerâmica, azul marinho, azul francês, rosa-choque, vermelho, uva e bege e branco. Tamanho juvenil. Para deverá ser apresentado o certificado do mesma no ato da proposta.			
1	11	3	ARMÁRIO ORGANIZADOR com nove baldes plásticos de 22 litros encaixados nas prateleiras, ideal para guardar objetos, peças ou brinquedos. Confeccionado em todo em MDF 15 mm, acabamento das bordas em perfil PVC 2 mm. Base metálica em tubo 20 x 30 chapa 18 (1.2 mm) com 04 reguladores de nível acoplados com rebite metálico. Cor cinza. Medidas: 135 x 128 x 0.55 cm.	UN	2.018,00	6.054,00
1	12	2	CADEIRAS LOGARINA PLÁSTICA Conjunto contendo 3 cadeiras cada - Estrutura metálica confeccionada em tubo industrial 30 x 50, com dois pés "duplos" individuais onde une-se à base com tubo oblongo 29 x 58 mm onde serão fixadas as sapatas niveladoras. Barras horizontais abaixo do assento duplas para a união dos pés, confeccionado em tubo retangular 20 x 50, suporte para fixação do assento e encosto em tubo de formato oblongo de 16 x 30 mm. Partes metálicas com solda mig e chapa 18 (1.2 mm). Pintura eletrostática epóxi-pó na cor preta ou prata, Tampões de acabamento em polipropileno nas extremidades das barras, Assento e encosto com orifícios para ventilação em polipropileno no sistema injeção termoplástica, na cor a	UN	623,00	1.246,00



Município de Saudade do Iguaçu

ESTADO DO PARANÁ

CNPJ 95.585.477/0001-92

Telefax: (46) 3246-1166 - www.saudadedoiguacu.pr.gov.br / E-mail: prefeitura@saudadedoiguacu.pr.gov.br
Rua Frei Vito Berscheid, 708 - 85.568-000 - Saudade do Iguaçu - Paraná

			definir fixados na estrutura através de encaixes retangulares e travados na estrutura através de pino-tampão também confeccionado em polipropileno da mesma cor do encosto. Medidas do encosto: 41 x 36 cm (L X A) Medidas do assento: 43 x 43 cm (L X P).			
1	13	3	CADEIRA COMFORT GIRATÓRIA Estrutura metálica confeccionada em tubo 7/8 chapa 14 (1.9 mm) metal tratado contra ferrugem por imersão à quente com fosfatizante fosfato de zinco, pintura epóxi (a pó) de cor prata, todas as partes metálicas unidas por solda mig. Assento e encosto isento de furos, em resina termoplástica copolímero virgem injetada sob pressão com aditivo antibacteriano. Assento com quatro nervuras de reforço e ranhuras anti-deslizantes com dupla anatomia com encaixe para as nádegas e coxas a fim de proporcionar conforto ao usuário, fixado à estrutura metálica através de quatro parafusos do tipo Phillips. Encosto com dupla anatomia com quatro nervuras de reforço, fixação do encosto à estrutura metálica através de encaixe em canaleta redonda 7/8" e quatro rebites de alumínio do tipo POP na parte traseira. Base giratória com rodas. Medidas do assento: 465 x 420 mm. Medidas do encosto: 465 x 300 mm.	UN	267,00	801,00
1	14	2	ARMÁRIO EM AÇO 16 PORTAS – Confeccionado todo em chapa de aço 24 mm, metal tratado contra ferrugem, com dezesseis portas e pitão para cadeado. Corpo do armário pintado em epóxi (a pó) cor cinza, portas pintada em epóxi (a pó) microtexturizado. Cores das portas amarelo lima, kiwi, cerâmica, azul marinho, azul francês, rosa - choque, vermelho, e uva). Medidas: 1980 X 1230 X 400 mm (A x L x P)	UN	1.918,00	3.836,00
1	15	200	CONJUNTO ESCOLAR CARTEIRA E	UN	402,00	80.400,00



Município de Saudade do Iguaçu

ESTADO DO PARANÁ

CNPJ 95.585.477/0001-92

Telefax: (46) 3246-1166 - www.saudadedoiguacu.pr.gov.br / E-mail: prefeitura@saudadedoiguacu.pr.gov.br
Rua Frei Vito Berscheid, 708 - 85.568-000 - Saudade do Iguaçu - Paraná

			<p>CADEIRA JUVENIL CJA 04 - conjunto composto por uma cadeira empalhável e uma carteira, estrutura metálica da carteira confeccionada em tubo 29 x 58 chapa (1.5 mm) gradil porta-livro abaixo do tampo em ferro maciço seção quadrada. Tampo da mesa em MDF com 18 mm sendo este usinado 180° sem cantos vivos, revestido em fórmica texturizada 0,8 mm e laminado melâmínico na parte inferior do tampo, acabamento nas laterais em verniz (à prova de vandalismo). Cadeira em tubo 7/8 chapa 14 (1.9 mm) metal tratado contra ferrugem, pintura epóxi (a pó) de cor prata estrutura unida por solda mig, acabamento em ponteiros resistente. Assento e encosto da cadeira confeccionado em compensado semi-anatômico 10 mm, revestidos em formica texturizada 0,8 mm na parte superior do assento e nas duas faces do encosto, fixados a estrutura metálica através de rebites de alumínio. Cor da fórmica. Verde, amarelo lima, kiwi, cerâmica, azul marinho, azul francês, rosa-choque, vermelho, uva e bege). Idade indicada: 07 a 10 anos. Medidas da carteira: 64 cm (altura a partir do tampo 65 x 40 cm). Medidas da cadeira: 37 cm (altura a partir do assento). Medidas do encosto: 40 x 19 cm. Medidas do assento: 40 x 40 cm.</p>			
1	16	11	<p>CONJUNTO REFEIÇÃO INFANTIL empilhável, com 01 mesa e dois bancos sem encosto. Mesa para refeição, com estrutura metálica do suporte da mesa em tubo retangular 20X30 na chapa 16 (1.5 mm) metal tratado contra ferrugem por imersão com fosfato de zinco, solda mig, pintura epóxi cor prata, com ponteiros de plástico resistente nos pés. Tampo da mesa em madeira compensada nos bancos e MDF na mesa ambos 18mm, revestido em fórmica texturizada na</p>	UN	1.205,00	13.255,00



Município de Saudade do Iguaçu

ESTADO DO PARANÁ

CNPJ 95.585.477/0001-92

Telefax: (46) 3246-1166 - www.saudadedoiguacu.pr.gov.br / E-mail: prefeitura@saudadedoiguacu.pr.gov.br
Rua Frei Vito Berscheid, 708 - 85.568-000 - Saudade do Iguaçu - Paraná

			parte de contato com o usuário e laminado melaminico de baixa pressão na parte inferior da mesa com acabamento das bordas 180° isento de cantos e quinas vivas e selada através de verniz nitro. Banco para refeição, infantil sem encosto, confeccionado em estrutura metálica do suporte do banco em tubo retangular 20X30 na chapa 16 (1.5 mm) tratados contra ferrugem, solda mig, pintura epóxi (a pó) cor prata, com ponteiros de plástico resistente nos pés, assento do banco com acabamento das bordas 180° isento de cantos e quinas vivas e selada através de verniz nitro. Na cor bege. Medidas mesa: 200 X 80 X 54 cm Medidas banco: 190 X 30 X 33 cm			
1	17	3	MESA PARA ESCRITÓRIO medindo no mínimo 1,80 x 1,80 em L, cor preto. Pés produzido em aço com colunas duplas e painel de travamento em aço. Produto deverá ser entregue montado. ESPECIFICAÇÕES •Mesa (A) lado direito medindo no mínimo: L 1.20x P60xA74 •Mesa (B) lado esquerdo medindo no mínimo: L 1.20xP60xA74 •Conexão leque (C) medindo no mínimo: L 60 x P 60 •Saia ""painel de travamento"" em aço de apoio para conexão. •Gaveteiro com 2 gavetas, com corredeiras metálicas, tranca somente 1ª gaveta. •Tampos: produzidos em MDP 15mm. •Pés duplo com detalhe em aço entre as colunas.	UN	854,00	2.562,00
2	1	3	BEBEDOURO INDUSTRIAL em aço inox 430 brilhante, três torneiras para agua gelada em latão cromado, pés reguláveis para ajuste de desnível, capacidade 100litros, reservatório interno em polipropileno atóxico, com bois para regulagem do nível de agua, unidade condensadora de 1,5hp, tensão bivolt 110/220, isolamento	UN	2.763,00	8.289,00



Município de Saudade do Iguaçu

ESTADO DO PARANÁ

CNPJ 95.585.477/0001-92

Telefax: (46) 3246-1166 - www.saudadedoiguacu.pr.gov.br / E-mail: prefeitura@saudadedoiguacu.pr.gov.br
Rua Frei Vito Berscheid, 708 - 85.568-000 - Saudade do Iguaçu - Paraná

			térmica em EPS1, termostato com regulagem de 4 ° a 11°C, serpentina interna em aço inox 304, gás refrigerante R134A, filtro de carvão ativado, garantia de um ano.			
3	1	2	TELA DE PROJEÇÃO – Tela de projeção com tripé e operação manual. Dimensões aproximadas do produto (cm) AxL 200x200mm. Garantia do fornecedor de 12 meses. Composição de produto: Aço e película matte-white; pintura: eletroestática.	UN	757,00	1.514,00
3	2	11	DATA SHOW – Projeção de imagem na frente e atrás. Com 3300 lumens. Tipo de lâmpada: 210 W com duração de 10.000 horas. Na cor branca. Tecnologia: 3LCD de 3 chips. Entrada de computador: HDMI, Vídeo RCA: x 1 Usb tipo A. (Bivolt). O projetor deverá ser entregue com mala para transporte, cabo VGA, cabo de energia, controle retomo, guia de utilização. garantia minima de 12 meses.	UN	2.991,00	32.901,00
3	3	3	TV LED 43 - TV LED 43" Full HD, Digital, duas entrada HDMI, uma Entrada USB, 1 Vídeo composto, 1 Digital Audio (SPDIF), 1 Saída para fone de ouvido, Controle remoto, Conversor para TV digital integrado, de 120 Hz, USB (fotos, músicas, vídeos). Aplicações de multimídia: - Formatos de reprodução de vídeo: Contêineres: AVI, MKV, H264/MPEG-4 AVC, MPEG-1, MPEG-2, MPEG-4, WMV9/VC1 - Formatos de legendas compatíveis: AAS, SMI. SRT .SSA, .SUB, .TXT - Formatos de reprodução de música: AAC, AMR, LPCM, M4A, MP3, MPEG1 L1/2, WMA (v2 a v9.2) - Formatos de reprodução de imagem: JPEG, BMP, GIF, JPS, PNG, PNS. Com certificação do Inmetro. Sugestão de marca – Philips, LG, Sansung. Garantia mínima de 12 meses.	UN	2.169,00	6.507,00
3	4	2	CAIXA DE SOM AMPLIFICADORA – Com potência RMS, 150W e Frequência	UN	731,00	1.462,00



Município de Saudade do Iguaçu

ESTADO DO PARANÁ

CNPJ 95.585.477/0001-92

Telefax: (46) 3246-1166 - www.saudadedoiguacu.pr.gov.br / E-mail: prefeitura@saudadedoiguacu.pr.gov.br
Rua Frei Vito Berscheid, 708 - 85.568-000 - Saudade do Iguaçu - Paraná

			40Hz- 10KHz e Karaoke. Para utilização de Pen-Drive; cartão SD; P2 3.5mm. Rádio FM com amplificador de som. Com entrada de carregador na parte traseira da caixa. Voltagem Bivolt. Bateria recarregável e embutida na própria caixa. Com duração mínima de quatro horas. Alças de mão e rodas para o transporte. Cor preto. Dimensões aproximadas do produto (AxLxP)51x33x29cm e peso líquido no máximo de 10kg. Com certificação do Inmetro. Garantia Mínima de 12 meses.			
4	1	2	AR CONDICIONADO SPLIT INVERTER-18.000 BTU/h quente e frio. Com no máximo 19 decibéis de ruídos. Placa eletrônica para suportar os picos de energia. Opções de posicionamento do vane para ajustar a direção do ar. Filtro de alta qualidade. Compressor com 10 anos de garantia e condensadora com gabinete de metal. Serpentina de cobre – anticorrosivo. Com certificação do Inmetro. Cor branca, voltagem 220 v. A instalação dos equipamentos de ar condicionado será por conta da empresa vencedora do certame, inclusive com fornecimento de suportes necessários para a fixação do mesmo. Sugestão de marcas Samsung, LG e Philco.	UN	3.766,00	7.532,00
4	2	3	AR CONDICIONADO SPLIT INVERTER 24.000 BTUS quente e frio. Com no máximo 19 decibéis de ruídos. Placa eletrônica para suportar os picos de energia. Opções de posicionamento do vane para ajustar a direção do ar. Filtro de alta qualidade. Compressor com 10 anos de garantia e condensadora com gabinete de metal. Serpentina de cobre – anticorrosivo. Com certificação do Inmetro. Cor branca, voltagem 220 v. Sugestão de marcas Sansung, LG e Philco. A instalação dos equipamentos de ar condicionado será por conta da empresa vencedora do certame, inclusive com fornecimento de	UN	4.262,00	12.786,00



Município de Saudade do Iguaçu

ESTADO DO PARANÁ

CNPJ 95.585.477/0001-92

Telefax: (46) 3246-1166 - www.saudadedoiguacu.pr.gov.br / E-mail: prefeitura@saudadedoiguacu.pr.gov.br
Rua Frei Vito Berscheid, 708 - 85.568-000 - Saudade do Iguaçu - Paraná

			suportes necessários para a fixação do mesmo.			
4	3	1	AR CONDICIONADO SPLIT INVERTER 9.000 BTUS - quente e frio. Com no máximo 19 decibéis de ruídos. Placa eletrônica para suportar os picos de energia. Opções de posicionamento do vane para ajustar a direção do ar. Filtro de alta qualidade. Compressor com 10 anos de garantia e condensadora com gabinete de metal. Serpentina de cobre – anticorrosivo. Com certificação do Inmetro. Cor branca, voltagem 220 v. A instalação dos equipamentos de ar condicionado será por conta da empresa vencedora do certame, inclusive com fornecimento de suportes necessários para a fixação do mesmo. Sugestão de marcas Samsung, LG e Philco.	UN	2.417,00	2.417,00
4	4	11	AR CONDICIONADO SPLIT INVERTER 36.000 BTUS - quente e frio. Com no máximo 19 decibéis de ruídos. Placa eletrônica para suportar os picos de energia. Opções de posicionamento do vane para ajustar a direção do ar. Filtro de alta qualidade. Compressor com 10 anos de garantia e condensadora com gabinete de metal. Serpentina de cobre – anticorrosivo. Com certificação do Inmetro. Cor branca, voltagem 220 v. A instalação dos equipamentos de ar condicionado será por conta da empresa vencedora do certame, inclusive com fornecimento de suportes necessários para a fixação do mesmo. Sugestão de marcas Samsung, LG e Philco.	UN	9.060,00	99.660,00
4	5	6	AR CONDICIONADO SPLIT INVERTER 31.000 BTUS - quente e frio. Com no máximo 19 decibéis de ruídos. Placa eletrônica para suportar os picos de energia. Opções de posicionamento do vane para ajustar a direção do ar. Filtro de alta qualidade. Compressor com 10 anos de garantia e condensadora com gabinete de metal. Serpentina de cobre – anticorrosivo.	UN	8.280,00	49.680,00



Município de Saudade do Iguaçu

ESTADO DO PARANÁ

CNPJ 95.585.477/0001-92

Telefax: (46) 3246-1166 - www.saudadedoiguacu.pr.gov.br / E-mail: prefeitura@saudadedoiguacu.pr.gov.br
Rua Frei Vito Berscheid, 708 - 85.568-000 - Saudade do Iguaçu - Paraná

			Com certificação do Inmetro. Cor branca, voltagem 220 v. A instalação dos equipamentos de ar condicionado será por conta da empresa vencedora do certame, inclusive com fornecimento de suportes necessários para a fixação do mesmo. Sugestão de marcas Samsung, LG e Philco.			
4	6	2	AR CONDICIONADO SPLIT PISO TETO INVERTER 48.000 BTUS - quente/frio 380v trifásico. Com controle remoto sem fio e baixo barulho. Com filtros de alta qualidade. – Utilização de gás ecológico R410A. Serpentina de cobre anticorrosivo. Com certificação do Inmetro. A instalação dos equipamentos de ar condicionado será por conta da empresa vencedora do certame, inclusive com fornecimento de suportes necessários para a fixação do mesmo. Cor branca. Sugestão de marca FUJITSU.	UN	13.650,00	27.300,00
5	1	1	MAQUINA PLASTIFICADORA DE DOCUMENTO OFICIO A4 RG + 300 RG-Plastifica e lamina com segurança e perfeição qualquer tamanho de crachá ao ofício: (Ofício, Meio Ofício, A4, Crachá, Cpf, Título de Eleitor, Habilitação, Identidade, Cgc e Cnpj); Bivolt e reversão de motores de séries (você pode usar em qualquer voltagem e a reversão evita que os documentos fiquem presos na máquinas em caso de acidente); Dotada de 4 cilindros de pressão reguláveis com borracha especial garantindo perfeitas e bem acabados em qualquer material; Termostato potenciômetro de alta precisão localizado na parte inferior; máquina rápida; plastifica com ou sem carrier e não acompanha carrier. Produto de alta qualidade. Tensão: Bivolt corrente: 110 volts 4 amperes 220 volts 2 amperes com reversão. Velocidade: 600mm/Min. Perfis: Alumínio Extrudado Bicomposto Aquecidos Espessuras de	UN	698,00	698,00



Município de Saudade do Iguaçu

ESTADO DO PARANÁ

CNPJ 95.585.477/0001-92

Telefax: (46) 3246-1166 - www.saudadedoiguacu.pr.gov.br / E-mail: prefeitura@saudadedoiguacu.pr.gov.br
Rua Frei Vito Berscheid, 708 - 85.568-000 - Saudade do Iguaçu - Paraná

			Polaseal: 0,05 0,07. e 0,10. Medidas: 40cm L - 24cm A - 16, 5cm. Peso:6.05Kg. Conteúdo da embalagem:1 Plastificadora Ps-280, 01 Manual e 03 Cento de Polaseal Rg 0,05mm. Com certificação do Inmetro.			
6	1	35	CESTO 14 LITROS SEM TAMPA – material em polipropileno diâmetro 24 cm altura 30 cm peso550 gramas, cor bege.	UN	30,00	1.050,00
7	1	64	LETRAS EM AÇO INOX 3D - chapa nº 22 e cortada em tamanho 30 cm de altura e 3cm de profundidade, sendo escrita em letra caixa alta, para a formação das seguintes frases: "SECRETARIA MUNICIPAL DE EDUCAÇÃO", "CMEI SONHO ENCANTADO", "CMEI PEQUENO ANJO", a instalação das letras será por conta da empresa vencedora do certame, inclusive com fornecimento de suportes necessários para a fixação da mesma. Sendo ela colada e parafusada de acordo com a orientação da Secretaria Municipal de Educação nos locais onde serão destinadas.	UN	95,00	6.080,00
7	2	26	LETRAS EM AÇO INOX 3D - chapa nº 22 e cortada em tamanho 50 cm de altura e 5cm de profundidade, sendo escrita em letra caixa alta, para a formação das seguintes frases: ESCOLA MUNICIPAL PADRE FELIPE, a instalação das letras será por conta da empresa vencedora do certame, inclusive com fornecimento de suportes necessários para a fixação da mesma. Sendo ela colada e parafusada de acordo com a orientação da Secretaria Municipal de Educação nos locais onde serão destinadas.	UN	176,00	4.576,00
8	1	1	Fogão industrial 4 bocas com forno e tampa de vidro. Grelhas em ferro fundido 30x30 (6 Dedos) 02 queimadores simples e 02 duplos de baixa pressão bandeja coletora de resíduo pintura preta texturizada epóxi de alta resistência chapa em aço carbono tampa de vidro temperado	UN	1.544,00	1.544,00



Município de Saudade do Iguaçu

ESTADO DO PARANÁ

CNPJ 95.585.477/0001-92

Telefax: (46) 3246-1166 - www.saudadedoiguacu.pr.gov.br / E-mail: prefeitura@saudadedoiguacu.pr.gov.br
Rua Frei Vito Berscheid, 708 - 85.568-000 - Saudade do Iguaçu - Paraná

			6mm medidas do fogão : altura : 80 cm largura : 78,8 cm profundidade : 87,5 cm medidas internas do forno : altura : 30 cm largura : 48 cm profundidade : 58 cm 87 Litros			
--	--	--	--	--	--	--

CONDIÇÕES DE PAGAMENTO: O pagamento será efetuado até 30 dias após a entrega do objeto e recebimento pela comissão do Município, depósito em conta específica da empresa (sugestão: Banco do Brasil) e a apresentação da Nota Fiscal que será encaminhada para o Setor Financeiro da PREFEITURA para pagamento.

<u>COMISSÃO DE LICITAÇÃO</u>		<u>DOTAÇÃO ORÇAMENTÁRIA</u>	
<input type="checkbox"/> DEFERIDO		Órgão: 05 – SECRETARIA MUNICIPAL DE EDUCAÇÃO Unidade: 01 – SECRETARIA MUNICIPAL DE EDUCAÇÃO Funcional Programática: 12.361.0008.2.026 – manutenção do ensino fundamental Elemento da Despesa: 3.3.90.30.25 – material para manutenção de bens imóveis Principal: 123 Despesa: 4822 Fonte de Recurso: : 000 – recursos ordinários livres Valor da dotação: 10.656,00 (lote 7)	
<input type="checkbox"/> INDEFERIDO		Órgão: 05 – SECRETARIA MUNICIPAL DE EDUCAÇÃO Unidade: 01 – SECRETARIA MUNICIPAL DE EDUCAÇÃO Funcional Programática: 12.361.0008.2.026 – manutenção do ensino fundamental Elemento da Despesa: 3.3.90.30.22 – material de limpeza e produtos de higienização Principal: 123 Despesa: 2822 Fonte de Recurso: : 000 – recursos ordinários livres Valor da dotação: 1.050,00 (lote 6)	
----- Pregoeiro		Órgão: 05 – SECRETARIA MUNICIPAL DE EDUCAÇÃO Unidade: 01 – SECRETARIA MUNICIPAL DE EDUCAÇÃO Funcional Programática: 12.361.0008.2.026 – manutenção do ensino fundamental Elemento da Despesa: 4.4.90.52.42 – mobiliário geral Principal: 4745 Despesa: 4823 Fonte de Recurso: : 000 – recursos ordinários livres Valor da dotação: 288.925,00 (lote 1)	
		Órgão: 05 – SECRETARIA MUNICIPAL DE EDUCAÇÃO Unidade: 01 – SECRETARIA MUNICIPAL DE EDUCAÇÃO Funcional Programática: 12.361.0008.2.026 – manutenção do ensino fundamental Elemento da Despesa: 4.4.90.52.34 – maquinas utensílios e equipamentos diversos	



Município de Saudade do Iguaçu

ESTADO DO PARANÁ

CNPJ 95.585.477/0001-92

Telefax: (46) 3246-1166 - www.saudadedoiguacu.pr.gov.br / E-mail: prefeitura@saudadedoiguacu.pr.gov.br
Rua Frei Vito Berscheid, 708 - 85.568-000 - Saudade do Iguaçu - Paraná

<p>Principal: 4745 Despesa: 4824 Fonte de Recurso: : 000 – recursos ordinários livres Valor da dotação: 199.375,00 (lote 4)</p> <p>Órgão: 05 – SECRETARIA MUNICIPAL DE EDUCAÇÃO Unidade: 01 – SECRETARIA MUNICIPAL DE EDUCAÇÃO Funcional Programática: 12.361.0008.2.026 – manutenção do ensino fundamental Elemento da Despesa: 4.4.90.52.33 – equipamentos de áudio vídeo e foto</p> <p>Principal: 4745 Despesa: 4825 Fonte de Recurso: : 000 – recursos ordinários livres Valor da dotação: 42.384,00 (lote 3)</p> <p>Órgão: 05 – SECRETARIA MUNICIPAL DE EDUCAÇÃO Unidade: 01 – SECRETARIA MUNICIPAL DE EDUCAÇÃO Funcional Programática: 12.361.0008.2.026 – manutenção do ensino fundamental Elemento da Despesa: 4.4.90.52.36 – máquinas, instalações e utensílios de escritório</p> <p>Principal: 4745 Despesa: 4826 Fonte de Recurso: : 000 – recursos ordinários livres Valor da dotação: 698,00 (lote 5)</p> <p>Órgão: 05 – SECRETARIA MUNICIPAL DE EDUCAÇÃO Unidade: 01 – SECRETARIA MUNICIPAL DE EDUCAÇÃO Funcional Programática: 12.361.0008.2.026 – manutenção do ensino fundamental Elemento da Despesa: 4.4.90.52.12 – aparelho e utensílios domésticos</p> <p>Principal: 4745 Despesa: 4827 Fonte de Recurso: : 000 – recursos ordinários livres Valor da dotação: 1.544,00 (lote 8)</p> <p>Órgão: 05 – SECRETARIA MUNICIPAL DE EDUCAÇÃO Unidade: 01 – SECRETARIA MUNICIPAL DE EDUCAÇÃO Funcional Programática: 12.361.0008.2.026 – manutenção do ensino fundamental Elemento da Despesa: 4.4.90.52.34 – maquinas utensílios e equipamentos diversos</p> <p>Principal: 140 Despesa: 3853 Fonte de Recurso: : 103 – 5% sobre transferências constitucionais Valor da dotação: 8.289,00 (lote 2)</p> <p>Data: ____/____/____</p> <p style="text-align: center;">_____ GILVANE HOFFMANN CONTADOR</p>
--



Município de Saudade do Iguaçu

ESTADO DO PARANÁ

CNPJ 95.585.477/0001-92

Telefax: (46) 3246-1166 - www.saudadedoiguacu.pr.gov.br / E-mail: prefeitura@saudadedoiguacu.pr.gov.br
Rua Frei Vito Berscheid, 708 - 85.568-000 - Saudade do Iguaçu - Paraná

Obs: Os itens, objetos desta licitação, serão analisados e fiscalizados pela Comissão de Recebimento de Bens nomeada pela Portaria nº 075 de 05/04/2019, composta pelos membros SIDNEI LUIZ DERLAN, RENATO DOS SANTOS, DIONATAN TREVISAN e JOANA LUEDKE CAMARGO, sob a presidência do primeiro, que emitirão o Termo de Recebimento. O fornecimento julgado como mal executados deverão ser repostos pela Contratada, sem qualquer ônus para a PREFEITURA.

I - Justificativa para aquisição: As aquisições acima citadas, visa atender a necessidade da Secretaria Municipal de Educação, no intuito de mobiliar o novo prédio da Escola Municipal que será utilizado para o Programa de jornada ampliada.

II – O item cotado deverá apresentar MARCA/MODELO, sob pena de desclassificação.

III – Apresentar garantia mínima de 12 (doze) meses.

IV - No ato da entrega os produtos deverão vir acompanhados de termo de garantia, escrito em português.

V – Na entrega do produto caso o mesmo seja importado deverá ser apresentada a 4ª via de importação como forma de evitar produto de procedência duvidosa.

VI – No momento da entrega do objeto os itens devem vir acompanhados de ficha técnica/catálogos/folders da marca oferecida, para que não restem dúvidas quanto a especificação do produto oferecido.

VII – Caso o produto oferecido possua características que não estejam descritas no termo de referência, a contratada poderá fazer a proposta impressa de acordo com o item 4.3 do edital e descrever na mesma as informações adicionais.

VIII - Os equipamentos solicitados deverão ser entregues montados/instalados.

IX - A instalação e explicação de funcionamento do equipamento, quando solicitada, deverá ser realizada pela empresa contratada, devendo ser iniciada após seu recebimento formal (item 8.1).

X – Relatórios e certificados de conformidade

a) Para os itens 4, 5 e 6 do lote 01 a licitante provisoriamente classificada em primeiro lugar no processo licitatório deverá apresentar em cinco dias uteis relatório de conformidade onde comprove a conformidade dos insumos ensaiados de acordo com as NBR 8094 de 07/1983, 12466-1/2012, 12416-2.

b) Para o item 15 do lote 01 a licitante provisoriamente classificada em primeiro lugar no processo licitatório deverá apresentar em cinco dias uteis certificado de conformidade do conjunto com toda a ABNT 14.006/2008 e portaria compulsória INMETRO 105/2012 e 184/2015 emitido por certificadora acreditada para mobiliário escolar.

c) Os relatórios e certificados de conformidade deverão ser apresentados após a fase de classificação das propostas e somente pelo licitante provisoriamente classificado em primeiro lugar.



Município de Saudade do Iguaçu

ESTADO DO PARANÁ

CNPJ 95.585.477/0001-92

Telefax: (46) 3246-1166 - www.saudadedoiguacu.pr.gov.br / E-mail: prefeitura@saudadedoiguacu.pr.gov.br
Rua Frei Vito Berscheid, 708 - 85.568-000 - Saudade do Iguaçu - Paraná

d) Os relatórios e certificados de conformidade fornecidos pela licitante ofertante do melhor preço, será analisada pelo Pregoeiro e equipe de apoio.

j) Após a análise o pregoeiro e equipe de apoio lavrarão ata de decisão.

k) Os relatórios e certificados de conformidade que estiverem de acordo com o solicitado no edital será aprovada.

l) Os relatórios e certificados de conformidade que não estiver de acordo com o solicitado no edital será desclassificada.

m) Após a desclassificação da proponente por reprovação dos relatórios e certificados, será solicitado do licitante remanescente, subsequente obedecendo à ordem de classificação no certame, até que se encontre aquela que atenda integralmente os requisitos e as exigências estabelecidas no edital.

n) Após análise e aprovação dos relatórios e certificados, será publicado o resultado do presente edital e posteriormente o processo será submetido a autoridade competente para a homologação e convocação da proponente habilitada para assinar o contrato

XI - Os itens do lote 04 (equipamentos de ar condicionado) deverão ser entregues instalados em local determinado pela Secretaria solicitante, com a devida emissão da ART de instalação.

XII - A comissão de licitação poderá durante a sessão, realizar diligências a fim de atestar a compatibilidade do produto ofertado, podendo desclassificar a proposta que não atendam as características solicitadas

Saudade do Iguaçu, PR, 19 de novembro de 2019.



Município de Saudade do Iguaçu

ESTADO DO PARANÁ

CNPJ 95.585.477/0001-92

Telefax: (46) 3246-1166 - www.saudadedoiguacu.pr.gov.br / E-mail: prefeitura@saudadedoiguacu.pr.gov.br
Rua Frei Vito Berscheid, 708 - 85.568-000 - Saudade do Iguaçu - Paraná

MUNICIPIO DE SAUDADE DO IGUAÇU – PR.

PREGÃO PRESENCIAL Nº 149/2019

ANEXO II

CRENCIAMENTO ESPECÍFICO

(Modelo)

Pelo presente a empresa,situada na rua, CNPJ nº através de seu, outorga ao Sr....., RG nº....., amplos poderes para representá-la junto à MUNICIPIO DE SAUDADE DO IGUAÇU , no Pregão Presencial nº 149/2019, inclusive para interpor ou desistir de recursos, receber citações, intimações, responder administrativa e judicialmente por seus atos, formular ofertas e lances de preços enfim, praticar todos os atos pertinentes ao certame, em nome do proponente.

Local e data

.....
ass.representante legal da empresa
RG/CPF nº
Cargo:

OBS.: A Declaração deverá ser firmada em papel timbrado da empresa proponente, com firma reconhecida.



Município de Saudade do Iguaçu

ESTADO DO PARANÁ

CNPJ 95.585.477/0001-92

Telefax: (46) 3246-1166 - www.saudadedoiguacu.pr.gov.br / E-mail: prefeitura@saudadedoiguacu.pr.gov.br
Rua Frei Vito Berscheid, 708 - 85.568-000 - Saudade do Iguaçu - Paraná

MUNICIPIO DE SAUDADE DO IGUAÇU – PR.

PREGÃO PRESENCIAL Nº 149/2019

ANEXO III

DECLARAÇÃO DE HABILITAÇÃO

A empresa....., CNPJ nº, neste ato representado por....., RG nº....., e CPF nº....., declara para efeito de participação na Licitação modalidade Pregão Presencial nº 149/2019, que está em situação fiscal regular e atende ao constante no item 02 do Edital.

Por ser verdade, firmo a presente declaração.

Local e data

.....

ass.representante legal da empresa

RG/CPF nº

Cargo:

(Apresentar as declarações em papel timbrado da Empresa)



Município de Saudade do Iguaçu

ESTADO DO PARANÁ

CNPJ 95.585.477/0001-92

Telefax: (46) 3246-1166 - www.saudadedoiguacu.pr.gov.br / E-mail: prefeitura@saudadedoiguacu.pr.gov.br
Rua Frei Vito Berscheid, 708 - 85.568-000 - Saudade do Iguaçu - Paraná

PREFEITURA MUNICIPAL DE SAUDADE DO IGUAÇU – PR.

PREGÃO PRESENCIAL Nº 149/2019

ANEXO IV

DECLARAÇÃO DE INEXISTÊNCIA DE FATO SUPERVENIENTE IMPEDITIVO À HABILITAÇÃO

A empresa....., CNPJ nº, sediada.....(endereço completo), declara sob as penas da Lei, que até a presente data, inexistente fato superveniente impeditivo para sua habilitação no presente processo licitatório, ciente da obrigatoriedade de declarar ocorrências posteriores.

Local e data

.....
Nome e assinatura do declarante

RG/CPF nº

Cargo:

(Apresentar as declarações em papel timbrado da Empresa)



Município de Saudade do Iguaçu

ESTADO DO PARANÁ

CNPJ 95.585.477/0001-92

Telefax: (46) 3246-1166 - www.saudadedoiguacu.pr.gov.br / E-mail: prefeitura@saudadedoiguacu.pr.gov.br
Rua Frei Vito Berscheid, 708 - 85.568-000 - Saudade do Iguaçu - Paraná

MUNICIPIO DE SAUDADE DO IGUAÇU – PR.

PREGÃO PRESENCIAL Nº 149/2019

ANEXO V

DECLARAÇÃO

Declaramos para os fins de direito, na qualidade de proponente da licitação instaurada pela MUNICIPIO DE SAUDADE DO IGUAÇU, na modalidade de Pregão Presencial nº 149/2019, que não fomos declarados inidôneos para licitar com o Poder Público, em quaisquer de suas esferas.

Por ser expressão da verdade, firmamos a presente.

Local e data _____ de _____ de 20..

Diretor ou responsável legal pela proponente

RG nº

CPF nº



Município de Saudade do Iguaçu

ESTADO DO PARANÁ

CNPJ 95.585.477/0001-92

Telefax: (46) 3246-1166 - www.saudadedoiguacu.pr.gov.br / E-mail: prefeitura@saudadedoiguacu.pr.gov.br
Rua Frei Vito Berscheid, 708 - 85.568-000 - Saudade do Iguaçu - Paraná

MUNICIPIO DE SAUDADE DO IGUAÇU – PR.

PREGÃO PRESENCIAL Nº 149/2019

ANEXO VI

DECLARAÇÃO

(NOME DA EMPRESA) _____, CNPJ nº _____, sediada _____ (endereço completo) _____, declara, sob as penas da lei, que não possui em seu quadro funcional, menores de dezoito anos, em trabalho noturno, perigoso ou insalubre e nem menores de quatorze anos em qualquer trabalho.

Como expressão da verdade, firmamos a presente.

nome da empresa – nome, RG e Assinatura de seu Representante legal.



Município de Saudade do Iguaçu

ESTADO DO PARANÁ

CNPJ 95.585.477/0001-92

Telefax: (46) 3246-1166 - www.saudadedoiguacu.pr.gov.br / E-mail: prefeitura@saudadedoiguacu.pr.gov.br
Rua Frei Vito Berscheid, 708 - 85.568-000 - Saudade do Iguaçu - Paraná

MUNICIPIO DE SAUDADE DO IGUAÇU – PR.

PREGÃO PRESENCIAL Nº 149/2019

ANEXO VII modelo

DECLARAÇÃO DE ENQUADRAMENTO COMO MEI, ME ou EPP DA LEI COMPLEMENTAR 123/2006.

Declaramos para fins de participação no processo Licitatório PREGÃO PRESENCIAL Nº 149/2019, que me enquadro nos limites estabelecidos pelo art. 3º como:

MEI, tendo receita bruta anual igual ou inferior a R\$ 81.000,00;

Microempresa, tendo receita bruta anual superior a R\$ 81.000,00 e igual ou inferior a R\$ 900.000,00;

Empresa de Pequeno Porte, tendo receita bruta anual superior a R\$ 900.000,00 e igual ou inferior a R\$ 4.800.000,00.

Pôr ser a expressão da verdade, firmamos a presente.

Saudade do Iguaçu,de de 20...



Município de Saudade do Iguaçu

ESTADO DO PARANÁ

CNPJ 95.585.477/0001-92

Telefax: (46) 3246-1166 - www.saudadedoiguacu.pr.gov.br / E-mail: prefeitura@saudadedoiguacu.pr.gov.br
Rua Frei Vito Berscheid, 708 - 85.568-000 - Saudade do Iguaçu - Paraná

ANEXO VIII
MINUTA DO CONTRATO
MUNICIPIO DE SAUDADE DO IGUAÇU - PR
MINUTA DE CONTRATO

CONTRATO N.º...../2017

Id nº: /2017

PROCESSO Nº: 261/2019

Homologação:

TERMO DE CONTRATO QUE ENTRE SI, CELEBRAM A MUNICIPIO DE SAUDADE DO IGUAÇU E A EMPRESA --

CONTRATANTE: MUNICIPIO DE SAUDADE DO IGUAÇU, Estado do Paraná, pessoa jurídica de direito público interno, com sede à Rua Frei Vito Berscheid, 708 - Centro – Saudade do Iguaçu-PR, inscrita no CGC/MF nº 95.585.477/0001-92, neste ato representada pelo Prefeito Municipal, em pleno exercício de seu mandato e funções MAURO CESAR CENCI, portador do CPF nº 924.728.779-00 e do RG nº 5.143.125-1, **CONTRATANTE** e a empresa.....**CNPJ Nº**, pessoa jurídica de direito privado, com sede na -----, município de Estado, CEP:, Inscrição Estadual nº -----, neste ato representada Legalmente por ----- portador do CPF Nº ----- e do RG nº ----- denominada de **CONTRATADA**.

Por este instrumento de Contrato e de acordo com a Licitação na modalidade de Pregão Presencial nº 149/2019, as partes acima mencionadas tem contratado o seguinte:

CLÁUSULA PRIMEIRA – DO OBJETO

Este Contrato tem como origem o Pregão Presencial nº 149/2019, instaurada pela CONTRATANTE, objetivando a seleção de proposta visando à Aquisição de móveis e equipamentos escolares, eletrodomésticos, bebedouro industrial, ar condicionado, equipamentos de áudio e vídeo, sonorização, maquina plastificadora de documentos, letras em inox, para equipar as ampliações da Escola Municipal Padre Felipe para atender os alunos em jornada ampliada, conforme condições e especificações constantes no termo de referência do edital e demais anexos.

§ 1º – Integram e completam o presente Termo de Contrato para todos os fins de direito, obrigando as partes em todos os seus termos, as condições do Edital de Pregão Presencial nº 149/2019, bem como a proposta da fornecedora, anexos e pareceres que formam o procedimento licitatório.

§ 2º - A CONTRATANTE, contrata com a CONTRATADA para Aquisição de móveis e equipamentos escolares, eletrodomésticos, bebedouro industrial, ar condicionado, equipamentos de áudio e vídeo, sonorização, maquina plastificadora de documentos, letras em inox, para equipar as ampliações da Escola Municipal Padre Felipe para atender os alunos em jornada ampliada, conforme condições e especificações constantes no termo de referência do edital e demais anexos, características mínimas descritas abaixo:

LOTE 01

ITEM	QUANT.	UNID	DESCRIÇÃO COMPLETA DO OBJETO	MARCA	Preço Unitário R\$	Preço Total R\$



Município de Saudade do Iguaçu

ESTADO DO PARANÁ

CNPJ 95.585.477/0001-92

Telefax: (46) 3246-1166 - www.saudadedoiguacu.pr.gov.br / E-mail: prefeitura@saudadedoiguacu.pr.gov.br
Rua Frei Vito Berscheid, 708 - 85.568-000 - Saudade do Iguaçu - Paraná

§ 1º A Garantia do objeto será de (12 (doze) meses.

§ 2º Os objetos deste contrato deverão ser entregues montados/instalados pela contratada.

CLÁUSULA SEGUNDA - VALOR E CONDIÇÕES DE PAGAMENTO

A CONTRATANTE pagará a CONTRATADA, pela compra do objeto acima descrito, a importância total de R\$ (.....), sendo que o mesmo será efetuado até 30 dias após a entrega do objeto e recebimento pela comissão do Município, depósito em conta específica da empresa (sugestão: Banco do Brasil) e a apresentação da Nota Fiscal que será encaminhada para o Setor Financeiro da PREFEITURA para pagamento, constando número do procedimento licitatório e número do contrato.

CLÁUSULA TERCEIRA – DA DOTAÇÃO

As despesas financeiras com o objeto do presente Contrato serão empenhadas de acordo com as dotações orçamentárias:

Órgão: 05 – SECRETARIA MUNICIPAL DE EDUCAÇÃO

Unidade: 01 – SECRETARIA MUNICIPAL DE EDUCAÇÃO

Funcional Programática: 12.361.0008.2.026 – manutenção do ensino fundamental

Elemento da Despesa: 3.3.90.30.25 – material para manutenção de bens imóveis

Principal: 123 Despesa: 4822

Fonte de Recurso: : 000 – recursos ordinários livres

Valor da dotação: XXX (lote 7)

Órgão: 05 – SECRETARIA MUNICIPAL DE EDUCAÇÃO

Unidade: 01 – SECRETARIA MUNICIPAL DE EDUCAÇÃO

Funcional Programática: 12.361.0008.2.026 – manutenção do ensino fundamental

Elemento da Despesa: 3.3.90.30.22 – material de limpeza e produtos de higienização

Principal: 123 Despesa: 2822

Fonte de Recurso: : 000 – recursos ordinários livres

Valor da dotação: XXX (lote 6)

Órgão: 05 – SECRETARIA MUNICIPAL DE EDUCAÇÃO

Unidade: 01 – SECRETARIA MUNICIPAL DE EDUCAÇÃO

Funcional Programática: 12.361.0008.2.026 – manutenção do ensino fundamental

Elemento da Despesa: 4.4.90.52.42 – mobiliário geral

Principal: 4745 Despesa: 4823

Fonte de Recurso: : 000 – recursos ordinários livres

Valor da dotação: XXX (lote 1)

Órgão: 05 – SECRETARIA MUNICIPAL DE EDUCAÇÃO

Unidade: 01 – SECRETARIA MUNICIPAL DE EDUCAÇÃO

Funcional Programática: 12.361.0008.2.026 – manutenção do ensino fundamental

Elemento da Despesa: 4.4.90.52.34 – máquinas utensílios e equipamentos diversos

Principal: 4745 Despesa: 4824

Fonte de Recurso: : 000 – recursos ordinários livres

Valor da dotação: XXX (lote 4)



Município de Saudade do Iguaçu

ESTADO DO PARANÁ

CNPJ 95.585.477/0001-92

Telefax: (46) 3246-1166 - www.saudadedoiguacu.pr.gov.br / E-mail: prefeitura@saudadedoiguacu.pr.gov.br
Rua Frei Vito Berscheid, 708 - 85.568-000 - Saudade do Iguaçu - Paraná

Órgão: 05 – SECRETARIA MUNICIPAL DE EDUCAÇÃO
Unidade: 01 – SECRETARIA MUNICIPAL DE EDUCAÇÃO
Funcional Programática: 12.361.0008.2.026 – manutenção do ensino fundamental
Elemento da Despesa: 4.4.90.52.33 – equipamentos de áudio vídeo e foto
Principal: 4745 Despesa: 4825
Fonte de Recurso: : 000 – recursos ordinários livres
Valor da dotação: XXX (lote 3)

Órgão: 05 – SECRETARIA MUNICIPAL DE EDUCAÇÃO
Unidade: 01 – SECRETARIA MUNICIPAL DE EDUCAÇÃO
Funcional Programática: 12.361.0008.2.026 – manutenção do ensino fundamental
Elemento da Despesa: 4.4.90.52.36 – máquinas, instalações e utensílios de escritório
Principal: 4745 Despesa: 4826
Fonte de Recurso: : 000 – recursos ordinários livres
Valor da dotação: XXX (lote 5)

Órgão: 05 – SECRETARIA MUNICIPAL DE EDUCAÇÃO
Unidade: 01 – SECRETARIA MUNICIPAL DE EDUCAÇÃO
Funcional Programática: 12.361.0008.2.026 – manutenção do ensino fundamental
Elemento da Despesa: 4.4.90.52.12 – aparelho e utensílios domésticos
Principal: 4745 Despesa: 4827
Fonte de Recurso: : 000 – recursos ordinários livres
Valor da dotação: XXX (lote 8)

Órgão: 05 – SECRETARIA MUNICIPAL DE EDUCAÇÃO
Unidade: 01 – SECRETARIA MUNICIPAL DE EDUCAÇÃO
Funcional Programática: 12.361.0008.2.026 – manutenção do ensino fundamental
Elemento da Despesa: 4.4.90.52.34 – maquinas utensílios e equipamentos diversos
Principal: 140 Despesa: 3853
Fonte de Recurso: : 103 – 5% sobre transferências constitucionais
Valor da dotação: XXX (lote 2)

CLÁUSULA QUARTA – DA ENTREGA DOS PRODUTOS

Os itens devem ser entregues em no máximo 30 (trinta) dias após a assinatura do contrato no almoxarifado da prefeitura municipal ou local determinado conforme solicitação da Secretaria competente.

CLÁUSULA QUINTA – RESPONSABILIDADE DA FORNECEDORA

A CONTRATADA obriga-se a fornecer o objeto do presente Contrato de acordo com a proposta apresentada no procedimento licitatório, Pregão Presencial nº 149/2019, a qual com todos os documentos da Licitação e especificações do Contratante passam a fazer parte integrante do presente Termo de Contrato, independentemente de transcrição.



Município de Saudade do Iguaçu

ESTADO DO PARANÁ

CNPJ 95.585.477/0001-92

Telefax: (46) 3246-1166 - www.saudadedoiguacu.pr.gov.br / E-mail: prefeitura@saudadedoiguacu.pr.gov.br
Rua Frei Vito Berscheid, 708 - 85.568-000 - Saudade do Iguaçu - Paraná

§ 1º - A **CONTRATADA**, obriga-se a manter, durante toda a execução do Contrato, em compatibilidade com as obrigações por ela assumidas, todas as condições de habilitação e qualificação exigidas na Licitação, devendo comunicar à Administração, imediatamente, qualquer alteração que possa comprometer a manutenção do presente Contrato.

§ 2º - A **CONTRATADA**, exime desde já, a **CONTRATANTE**, por quaisquer débitos de natureza trabalhista fiscal ou previdenciária, ou responsabilidade junto a órgãos públicos federais, estaduais ou municipais, bem como a quaisquer órgãos do setor privado, em decorrência do cumprimento do presente Contrato.

CLÁUSULA SEXTA – DA FISCALIZAÇÃO

A **CONTRATANTE** se reserva o direito de fiscalização dos produtos, podendo suspender o seu recebimento desde que não estejam em condições ideais para a sua utilização. O fornecimento dos objetos, julgados como mal executados deverão ser repostos pela Contratada, sem qualquer ônus pela **CONTRATANTE**.

§1º O presente contrato terá como gestor xxxxx, maior, capaz, Secretário Municipal, inscrito(a) no CPF/MF sob nº xxxxxxxxxxxxxxxxx, residente e domiciliado na Cidade de Saudade do Iguaçu-PR CEP: 85.568-000, que será responsável pelo acompanhamento da sua execução. O presente contrato será fiscalizado pelo servidor SIDNEI LUIZ DERLAN, CPF nº 475.480.881-91 o qual procedera o registro das ocorrências e adotara as providências necessárias ao seu fiel cumprimento, tendo por parâmetro os resultados previstos no contrato. Entre suas atribuições está a de apurar a ocorrência de quaisquer circunstâncias que incidam especificamente no art. 78 e 88 da Lei 8666/93 que trata das Sanções Administrativas para o caso de inadimplemento contratual e cometimento de outros atos ilícitos.

§2º- As decisões e providências que ultrapassarem a competência destes deverão ser solicitadas a autoridade superior, em tempo hábil, para a adoção das medidas convenientes.

§3º- O recebimento será efetuado pela Comissão de Recebimento de Bens nomeada pela Portaria nº 075 de 05/04/2019, composta pelos membros SIDNEI LUIZ DERLAN, RENATO DOS SANTOS, DIONATAN TREVISAN e JOANA LUEDKE CAMARGO, sob a presidência do primeiro, que emitirão o Termo de Recebimento.

CLÁUSULA SÉTIMA – DA FRAUDE E DA CORRUPÇÃO

7.1 Os licitantes devem observar e o contratado deve observar e fazer observar, por seus fornecedores e subcontratados, se admitida subcontratação, o mais alto padrão de ética durante todo o processo de licitação, de contratação e de execução do objeto contratual. Para os propósitos desta cláusula, definem-se as seguintes práticas:

- a) **“prática corrupta”**: oferecer, dar, receber ou solicitar, direta ou indiretamente, qualquer vantagem com o objetivo de influenciar a ação de servidor público no processo de licitação ou na execução de contrato;
- b) **“prática fraudulenta”**: a falsificação ou omissão dos fatos, com o objetivo de influenciar o processo de licitação ou de execução de contrato;



Município de Saudade do Iguaçu

ESTADO DO PARANÁ

CNPJ 95.585.477/0001-92

Telefax: (46) 3246-1166 - www.saudadedoiguacu.pr.gov.br / E-mail: prefeitura@saudadedoiguacu.pr.gov.br
Rua Frei Vito Berscheid, 708 - 85.568-000 - Saudade do Iguaçu - Paraná

- c) **“prática colusiva”**: esquematizar ou estabelecer um acordo entre dois ou mais licitantes, com ou sem o conhecimento de representantes ou prepostos do órgão licitador, visando estabelecer preços em níveis artificiais e não-competitivos;
- d) **“prática coercitiva”**: causar dano ou ameaçar causar dano, direta ou indiretamente, às pessoas ou sua propriedade, visando influenciar sua participação em um processo licitatório ou afetar a execução do contrato.
- e) **“prática obstrutiva”**: (i) destruir, falsificar, alterar ou ocultar provas em inspeções ou fazer declarações falsas aos representantes do organismo financeiro multilateral, com o objetivo de impedir materialmente a apuração de alegações de prática prevista na cláusula 12.3 deste contrato; (ii) atos cuja intenção seja impedir materialmente o exercício do direito de o organismo financeiro multilateral promover inspeção.

7.2. Na hipótese de financiamento, parcial ou integral, por organismo financeiro multilateral, mediante adiantamento ou reembolso, este organismo imporá sanção sobre uma empresa ou pessoa física, inclusive declarando-a inelegível, indefinidamente ou por prazo determinado, para a outorga de contratos financiados pelo organismo se, em qualquer momento, constatar o envolvimento da empresa, diretamente ou por meio de um agente, em práticas corruptas, fraudulentas, colusivas, coercitivas ou obstrutivas ao participar da licitação ou da execução um contrato financiado pelo organismo.

7.3. Considerando os propósitos das cláusulas acima, o licitante vencedor, como condição para a contratação, deverá concordar e autorizar que, na hipótese de o contrato vir a ser financiado, em parte ou integralmente, por organismo financeiro multilateral, mediante adiantamento ou reembolso, permitirá que o organismo financeiro e/ou pessoas por ele formalmente indicadas possam inspecionar o local de execução do contrato e todos os documentos, contas e registros relacionados à licitação e à execução do contrato.

CLÁUSULA OITAVA – DO PRAZO

O prazo máximo para entrega será de 30 (trinta) dias, a contar da assinatura do contrato, podendo ser prorrogado.

O prazo de vigência deste contrato será de 90 (noventa) dias, podendo ser prorrogado.

CLÁUSULA NONA – DA TRANSFERÊNCIA

Fica vedado à CONTRATADA, sem anuência prévia e expressa da CONTRATANTE, a cessão ou transferência do presente Contrato, no todo ou em parte a terceiros.

CLÁUSULA DECIMA – PENALIDADES

Em caso de inadimplência contratual e a não execução do objeto contratual nos prazos fixados, sujeitará a CONTRATADA à aplicação de multas e sanções de acordo com o abaixo estabelecido:

I – Fica estipulada a multa de 10% (dez por cento) sobre o valor total do objeto/serviços contratados, se qualquer uma das partes contratantes descumprir as cláusulas e condições ora firmadas, na hipótese de inexecução total do contrato e no mesmo percentual, incidente sobre o valor ainda não liquidado no caso de inexecução parcial das obrigações assumidas pela contratada, 2 % por dia em caso



Município de Saudade do Iguaçu

ESTADO DO PARANÁ

CNPJ 95.585.477/0001-92

Telefax: (46) 3246-1166 - www.saudadedoiguacu.pr.gov.br / E-mail: prefeitura@saudadedoiguacu.pr.gov.br
Rua Frei Vito Berscheid, 708 - 85.568-000 - Saudade do Iguaçu - Paraná

de atraso injustificado, até o limite de 10%, sem prejuízo de outras penalidades previstas na Lei n.º 8.666/93 e demais legislações pertinentes à matéria.

CLÁUSULA DÉCIMA PRIMEIRA – RESCISÃO

O Presente Contrato poderá ser rescindido caso ocorram quaisquer dos fatos elencados no art. 78 e seguintes da Lei 8.666/93, ou pela CONTRATANTE.

Parágrafo Único – A CONTRATADA reconhece os direitos da CONTRATANTE, em caso de rescisão administrativa prevista no art. 77, da Lei 8.666/93.

CLÁUSULA DÉCIMA SEGUNDA – ALTERAÇÃO

A alteração de qualquer das disposições estabelecidas neste Termo de Contrato somente se reputará válida se tomadas expressamente em Instrumento Aditivo, que ao presente se aderirá passando a dele fazer parte.

CLÁUSULA DÉCIMA TERCEIRA – CASOS OMISSOS

Os casos omissos serão resolvidos a luz da Lei nº 8.666/93, recorrendo-se a analogia, aos costumes e aos princípios gerais de direito.

CLÁUSULA DÉCIMA QUARTA – DO FORO

As partes elegem o foro da Comarca de Chopinzinho/PR, para dirimir quaisquer questões oriundas do presente Termo de Contrato.

E por estarem justos e contratados, firmam o presente por si e seus sucessores em duas vias iguais e rubricadas para todos os fins de direito, na presença das testemunhas abaixo arroladas.
Saudade do Iguaçu, PR, de de.....

Contratante:

MAURO CÉSAR CENCI
Prefeito Municipal

Contratada:

.....
Empresa:.....
Representante:.....

Testemunhas:

1ª _____
RG/CPF Nº

2ª _____
RG/CPF Nº



Município de Saudade do Iguaçu

ESTADO DO PARANÁ

CNPJ 95.585.477/0001-92

Telefax: (46) 3246-1166 - www.saudadedoiguacu.pr.gov.br / E-mail: prefeitura@saudadedoiguacu.pr.gov.br
Rua Frei Vito Berscheid, 708 - 85.568-000 - Saudade do Iguaçu - Paraná

RECIBO DE RETIRADA DE EDITAL
PREGÃO PRESENCIAL N.º 149/2019
PROCESSO N.º 261/2019
Anexo IX

Razão Social:	
CNPJ N.º :	Ins. Estadual:
Endereço:	
E-mail:	
Cidade:	Estado: CEP:
Telefone:	PORTE DA EMPRESA:
Pessoa para contato:	
Recebemos, através de solicitação no e-mail: licitacoespmsi@yahoo.com.br neste data, cópia do instrumento convocatório da licitação acima identificada.	
Para recebimento do kit proposta, para fins de preenchimento da proposta digital , as empresas interessadas devem preencher os campos solicitados abaixo relacionados de acordo com o contrato social, para cadastro no sistema com finalidade de gerar o kit proposta.	
REPRESENTANTE LEGAL DA EMPRESA:	
CPF:	
RG:	
Nº DO REGISTRO DA JUNTA COMERCIAL/CARTÓRIO DE REGISTRO:	
DATA DO REGISTRO:	
DATA DE INÍCIO DAS ATIVIDADES DA EMPRESA:	
(Local), ____/____/____	
_____ Assinatura e Carimbo com CNPJ da Empresa	

Senhor Licitante,

Visando a comunicação futura entre o MUNICÍPIO DE SAUDADE DO IGUAÇU e essa empresa, solicito a Vossa Senhoria preencher o recibo de entrega do edital e remeter à Divisão de Licitações e Compras por meio do Fax (046) 3246-1166 ou e-mail: licitacoespmsi@yahoo.com.br.

A não remessa do recibo exige a Divisão de Licitações e Compras da comunicação de eventuais retificações ocorridas no instrumento convocatório, bem como de quaisquer informações adicionais.

Saudade do Iguaçu, 19 de novembro de 2019.

Pregoeiro(a)



Município de Saudade do Iguaçu

ESTADO DO PARANÁ

CNPJ 95.585.477/0001-92

Telefax: (46) 3246-1166 - www.saudadedoiguacu.pr.gov.br / E-mail: prefeitura@saudadedoiguacu.pr.gov.br
Rua Frei Vito Berscheid, 708 - 85.568-000 - Saudade do Iguaçu - Paraná

MUNICIPIO DE SAUDADE DO IGUAÇU – PR. PREGÃO PRESENCIAL N.º 149/2019 PROCESSO N.º 261/2019

ANEXO X

KIT PROPOSTA MANUAL PARA O PROPONENTE

O Kit proposta tem como objetivo registrar a proposta de preço para a licitação, o representante da empresa, bem como a geração do arquivo para importação no PRONIM-LC.

1º PASSO – INSTALAÇÃO DO KIT-PROPOSTA

- Abra o executável de nome “instalador.msi”, contido na pasta LC KIT PROPOSTA.ZIP
- Escolha a opção avançar em todas as etapas

A instalação está concluída, na área de trabalho é criado o ícone de nome **KIT PROPOSTA**.

2º PASSO – PREENCHIMENTO DA PROPOSTA

- Execute o aplicativo **KIT PROPOSTA**

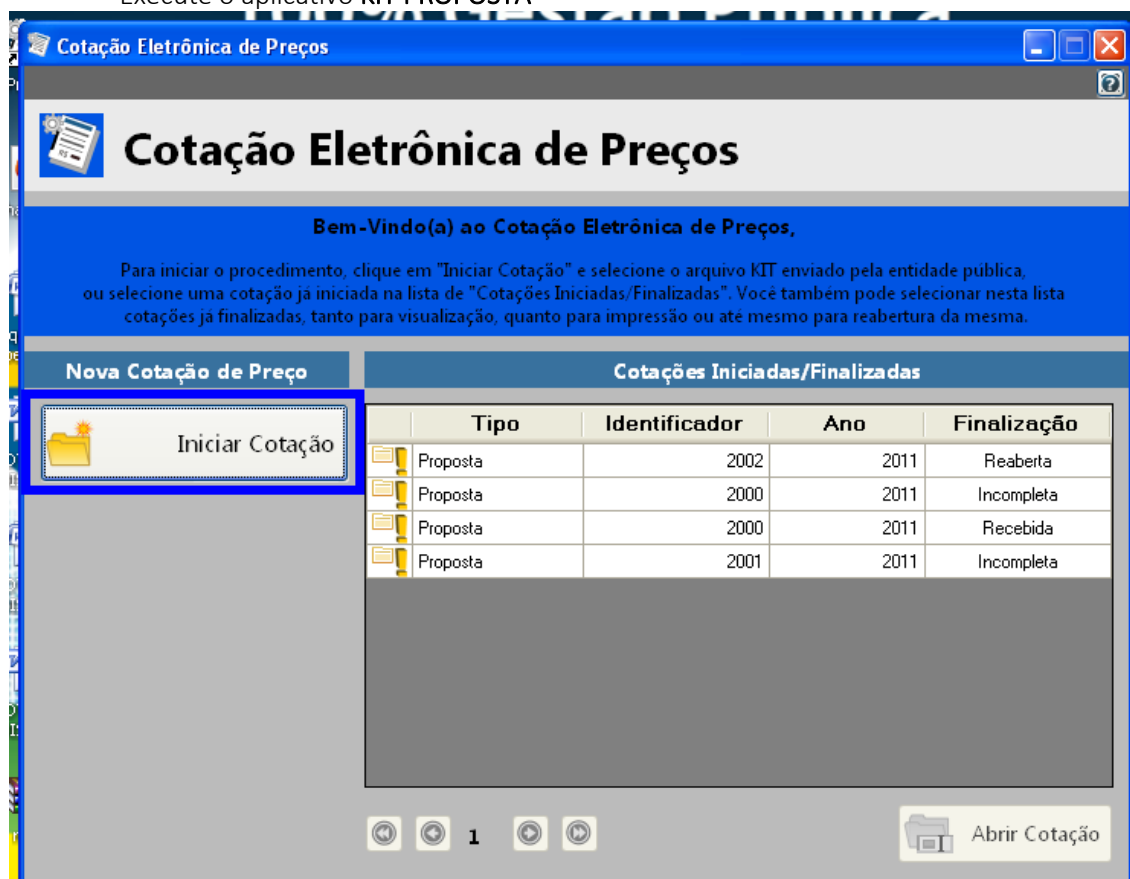

- Selecione a opção “iniciar cotação”



Município de Saudade do Iguaçu

ESTADO DO PARANÁ

CNPJ 95.585.477/0001-92

Telefax: (46) 3246-1166 - www.saudadedoiguacu.pr.gov.br / E-mail: prefeitura@saudadedoiguacu.pr.gov.br
Rua Frei Vito Berscheid, 708 - 85.568-000 - Saudade do Iguaçu - Paraná

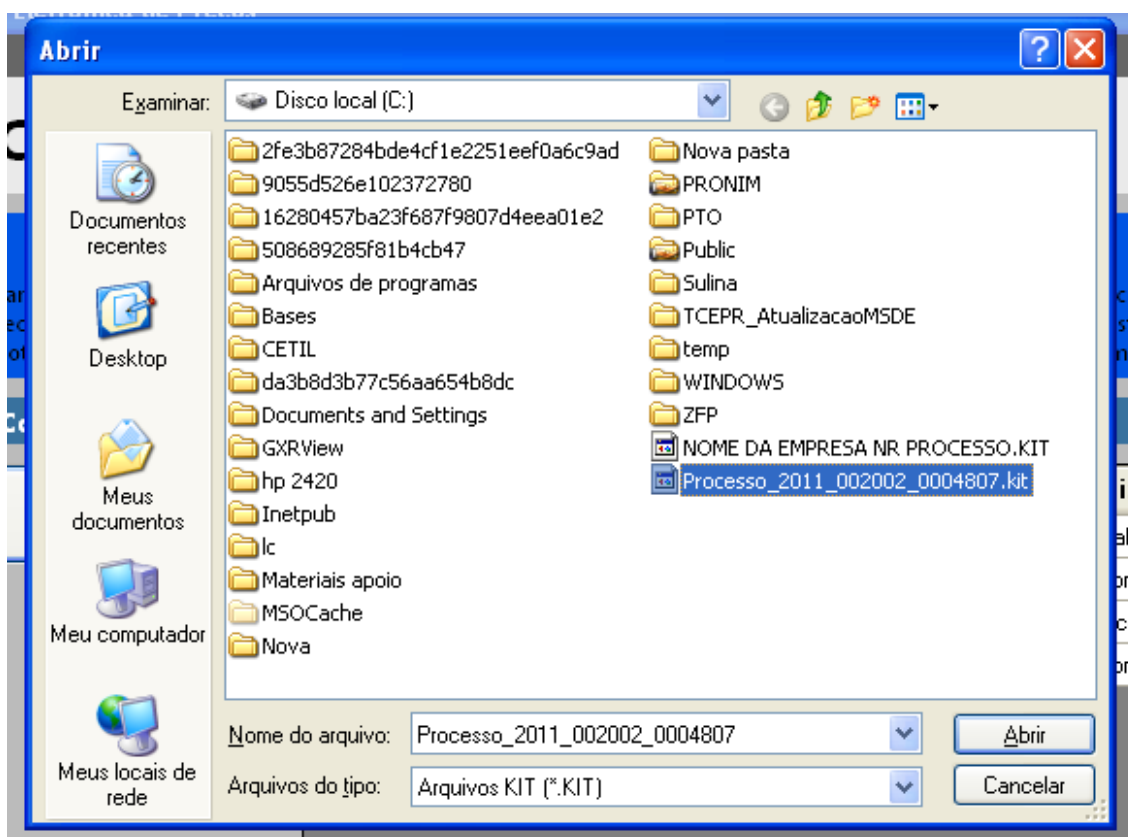

- Selecione a pasta em que está o arquivo fornecido pela Divisão de Licitações e clique e abrir.

Obs: Note que o nome do arquivo trás os dados: ano do processo e número do processo, para auxiliar na seleção quando existir mais de uma proposta na mesma pasta.

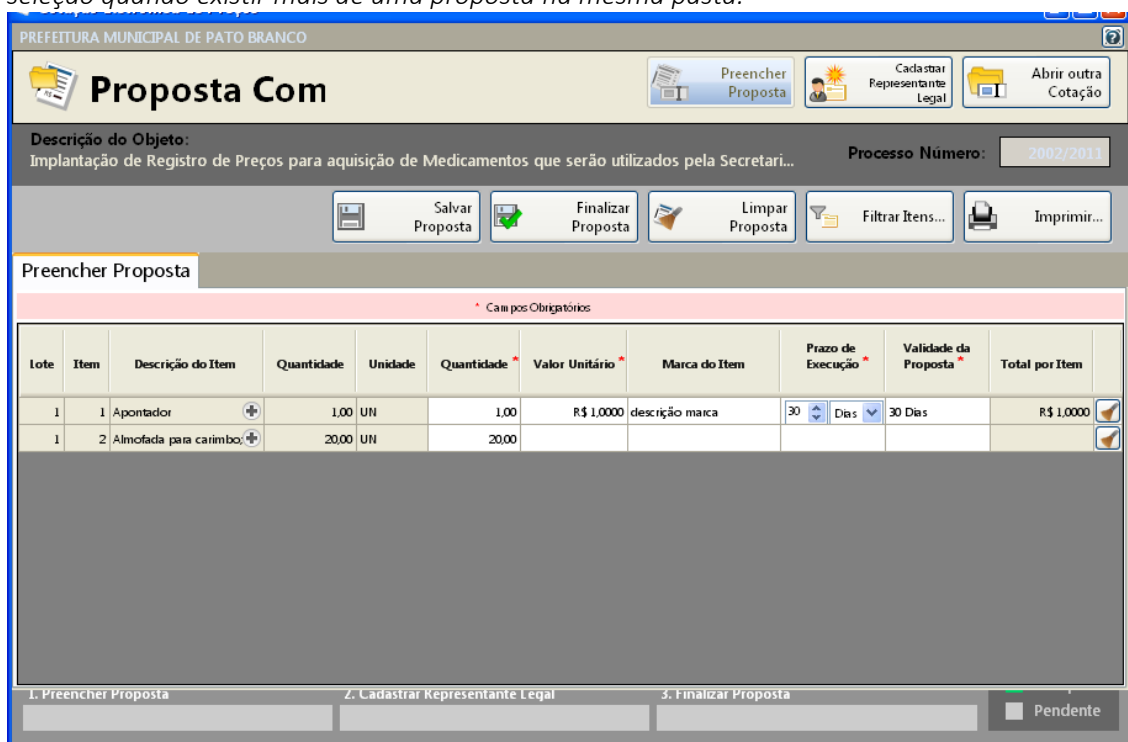

- Preencha a proposta, informando o valor unitário, a marca, o prazo de execução e validade da proposta.

- Concluído o preenchimento da proposta, clique em **SALVAR PROPOSTA**



Município de Saudade do Iguaçu

ESTADO DO PARANÁ

CNPJ 95.585.477/0001-92

Telefax: (46) 3246-1166 - www.saudadedoiguacu.pr.gov.br / E-mail: prefeitura@saudadedoiguacu.pr.gov.br
Rua Frei Vito Berscheid, 708 - 85.568-000 - Saudade do Iguaçu - Paraná

Obs: É possível salvar a proposta em preenchimento e continuar preenchendo posteriormente.

3º PASSO: CADASTRAR REPRESENTANTE LEGAL

Clique em cadastrar representante legal:

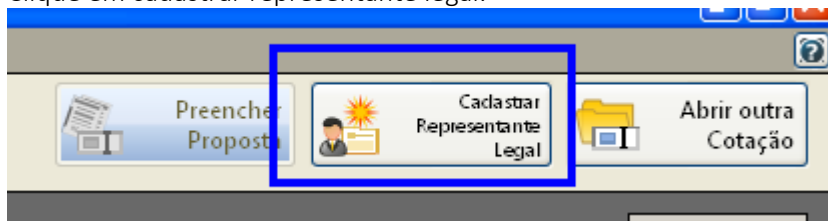

Abrirá a seguinte tela:

Cotação Eletrônica de Preços
PREFEITURA MUNICIPAL DE PATO BRANCO

Proposta Com

Descrição do Objeto:
Implantação de Registro de Preços para aquisição de Medicamentos que serão utilizados pela Secretari...
Processo Número: 2002/2011

Salvar Cancelar

Cadastrar Representante Legal

* Campos Obrigatórios

Nome * :

Tipo do Documento * : CPF
Número do Documento * :

Cargo: Data da Impressão: 02/12/2011

- preencha o nome do representante legal
- preencha o CPF (ou CNPJ se for o caso) do representante legal
- Informe o cargo e a data de impressão da proposta.
- clique em salvar

4º PASSO: IMPRESSÃO

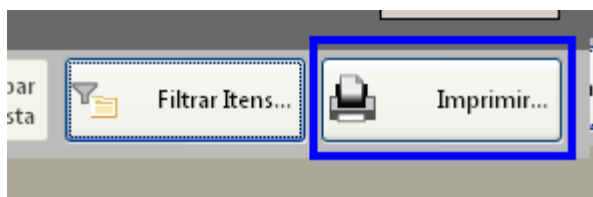

- Selecione a opção imprimir
- Verifique se os dados inseridos estão corretos

5º Passo: Finalizar proposta:

Caso os dados digitados estiverem corretos, selecione a opção finalizar Proposta:



Município de Saudade do Iguaçu

ESTADO DO PARANÁ

CNPJ 95.585.477/0001-92

Telefax: (46) 3246-1166 - www.saudadedoiguacu.pr.gov.br / E-mail: prefeitura@saudadedoiguacu.pr.gov.br
Rua Frei Vito Berscheid, 708 - 85.568-000 - Saudade do Iguaçu - Paraná

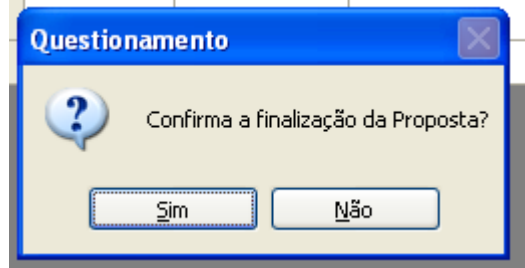
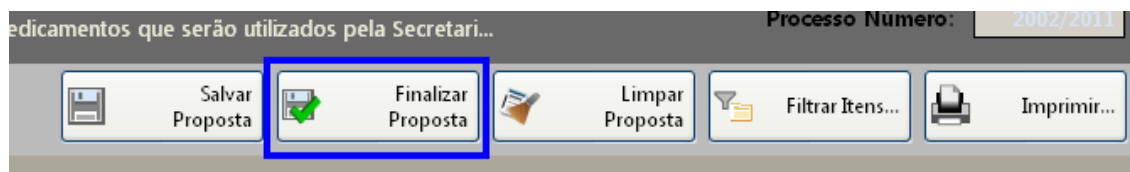

Selecione um nome para o arquivo, bem como o local de gravação do mesmo:

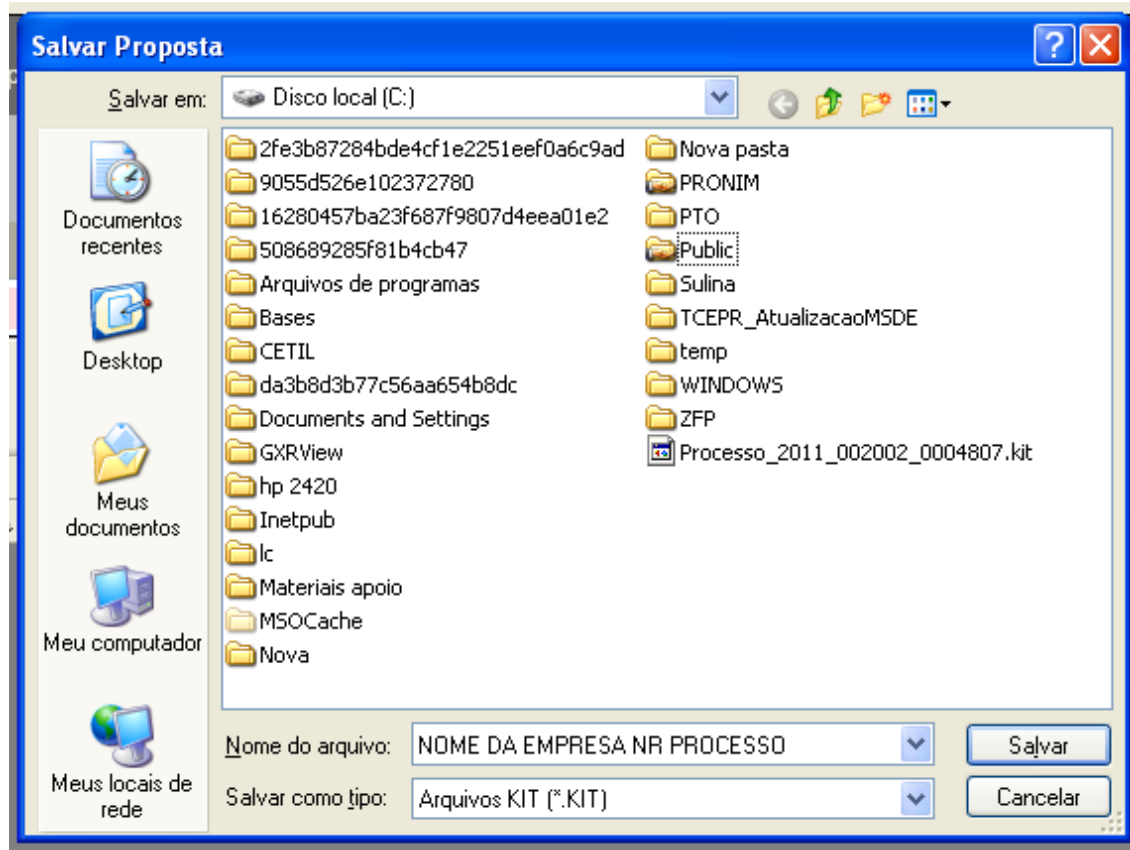

Clique em salvar.

Caso for necessário alterar valor de algum item após a proposta estar finalizada, selecione a opção **REABRIR PROPOSTA**:

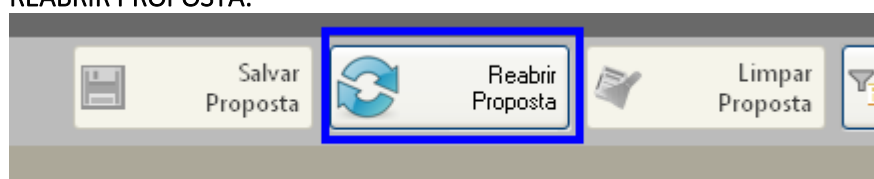



Município de Saudade do Iguaçu

ESTADO DO PARANÁ

CNPJ 95.585.477/0001-92

Telefax: (46) 3246-1166 - www.saudadedoiguacu.pr.gov.br / E-mail: prefeitura@saudadedoiguacu.pr.gov.br
Rua Frei Vito Berscheid, 708 - 85.568-000 - Saudade do Iguaçu - Paraná

Obs: Caso for necessário reabrir a proposta, lembre-se que após alterar os dados, será necessário finalizar a proposta e imprimir novamente para que constem no relatório as alterações efetuadas.

Em seguida, grave o arquivo no CD, para ser enviado junto com a proposta física para a licitação.

5. DEMAIS FUNÇÕES:

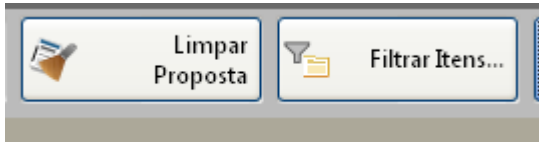

Limpar proposta: Selecione esta ação para limpar os dados já cadastrados

Filtrar itens: Selecione esta opção para selecionar o lote/item específico para cotação:

