



# Município de Saudade do Iguaçu

ESTADO DO PARANÁ

CNPJ 95.585.477/0001-92

Telefax: (46) 3246-1166 - www.saudadedoiguacu.pr.gov.br / E-mail: prefeitura@saudadedoiguacu.pr.gov.br  
Rua Frei Vito Berscheid, 708 - 85.568-000 - Saudade do Iguaçu - Paraná

**RECIBO DE RETIRADA DE EDITAL PELA INTERNET  
PREGÃO PRESENCIAL N.º 094/2018  
PROCESSO N.º 151/2018**

Razão Social:	
CNPJ N.º	
Endereço:	
E-mail:	
Cidade:	Estado:
Telefone:	Fax:
Pessoa para contato:	
Recebemos, através de solicitação no email: licitacoespsmsi@yahoo.com.br nesta data, cópia do instrumento convocatório da licitação acima identificada. Local: _____, _____, de _____ de 20.....	
_____ Assinatura	

Senhor Licitante,

Visando a comunicação futura entre o MUNICÍPIO DE SAUDADE DO IGUAÇU e essa empresa, solicito a Vossa Senhoria preencher o recibo de entrega do edital e remeter à Divisão de Licitações e Compras por meio do Fax (046) 3246-1166 ou e-mail: licitacoespsmsi@yahoo.com.br.

A não remessa do recibo exime a Divisão de Licitações e Compras da comunicação de eventuais retificações ocorridas no instrumento convocatório, bem como de quaisquer informações adicionais.

Saudade do Iguaçu, 30 de julho de 2018.

Pregoeiro(a)



## EDITAL DE LICITAÇÃO PROCESSO Nº 151/2018 PREGÃO PRESENCIAL Nº. 094/2018

O Município de Saudade do Iguaçu – PR, conforme requisição da Secretaria Municipal de Saúde, expedida em 30/07/2018, mediante o (a)Pregoeiro(a) Sr.(a), designado pela Portaria nº 074/2018, torna público para conhecimento dos interessados que na data, horário e local abaixo indicados fará realizar licitação na modalidade de PREGÃO PRESENCIAL, conforme descrito neste Edital e seus Anexos:

Tipo de Licitação: MENOR PREÇO UNITÁRIO  
Data: 10 de agosto de 2018  
Horário: 09:00 horas  
Local: Sala de Reunião da Prefeitura Municipal  
Endereço: Rua Frei Vito Berscheid,nº 708 - Centro  
CEP: 85568-000 – Saudade do Iguaçu – Paraná

O procedimento licitatório que dele resultar obedecerá, integralmente, a Lei Federal nº 10.520, de 17 de julho de 2002, Decreto Municipal nº 025/2006, de 19 de junho de 2006, publicado no D.O.M. que regulamenta a modalidade do Pregão, a Lei 8.666/93 com suas alterações, Lei Complementar nº 123/2006, Lei Complementar nº. 147/2014 e demais normas pertinentes ao procedimento licitatório e ao objeto licitado.

### 1 - DO OBJETO

#### 1.1 O presente Pregão tem por objeto:

Aquisição de equipamento de fisioterapia conforme resolução SESA 1213/2017 para atender as necessidades da Secretaria de Saúde, conforme características mínimas descritas em edital.

De acordo com os requisitos e descrições constantes no Termo de Referência (Anexo I).

### 2 - DA PARTICIPAÇÃO

2.1 Com base no art. 48, I, da LC 123/06, com alterações pela LC 147/2014, a participação neste Pregão é exclusiva a microempresas e empresas de pequeno porte, cujo ramo de atividade seja compatível com o objeto desta licitação e que preencham as condições exigidas neste edital.

2.2 Os licitantes arcarão com todos os custos decorrentes da elaboração e apresentação de suas propostas.

2.3 Poderão participar desta licitação as Empresas legalmente constituídas, cujo ramo de atividade seja pertinente e compatível com o objeto deste edital e seus anexos, sendo vedada a participação sob a forma de consórcio.

2.4 O representante de uma participante não poderá representar outra participante.

2.5 Não será admitida nesta licitação a participação de empresas:

2.5.1. Concordatárias ou em processo de falência, sob concurso de credores, em dissolução ou em liquidação;



# **Município de Saudade do Iguaçu**

**ESTADO DO PARANÁ**

CNPJ 95.585.477/0001-92

Telefax: (46) 3246-1166 - www.saudadedoiguacu.pr.gov.br / E-mail: prefeitura@saudadedoiguacu.pr.gov.br  
Rua Frei Vito Berscheid, 708 - 85.568-000 - Saudade do Iguaçu - Paraná

2.5.2. Que estejam com o direito de licitar e contratar com a Administração Pública suspenso, ou que por esta tenham sido declaradas inidôneas;

2.5.3. Que estejam reunidas em consórcio e sejam controladoras, coligadas ou subsidiárias entre si, ou ainda, qualquer que seja sua forma de constituição;

2.5.4. Estrangeiras que não estão estabelecidas no território nacional.

2.5.5. Que tenham incompatibilidade negocial com o Município, nos termos da Constituição Federal da Lei 8.666/93, bem como conforme interpretação do Tribunal de Contas do Estado do Paraná.

2.5.7. Licitante que não se proponha a fornecer programas para todas as áreas objeto desta licitação.

## **2.8. Aquisição Do Edital**

**2.8.1** - O presente edital e demais informações encontram-se à disposição para verificação por parte dos interessados junto à Equipe de Apoio, no Setor de Licitações, na Rua Frei Vito Berscheid, nº 708 - CEP 85.568-000 – Saudade do Iguaçu, Estado do Paraná, de segunda a sexta-feira, das 08:00 às 12:00 e das 13:00 às 17:00 horas, ou pelo **Fone/Fax: (46) 3246-1166**.

**2.8.2** – O presente edital poderá ser baixado no site da prefeitura municipal mediante o preenchimento de alguns dados solicitados na pagina: [saudadedoiguacu.pr.gov.br/licitações.php](http://saudadedoiguacu.pr.gov.br/licitações.php), ou pessoalmente no dpto. de licitações.

**2.8.3** - Para geração do arquivo proposta da proponente solicitante é obrigatória a apresentação uma cópia quando a solicitação for pessoalmente ou escaneada via email: [licitacoespsmi@yahoo.com.br](mailto:licitacoespsmi@yahoo.com.br) do contrato social, cartão CNPJ, Ins. Estadual e dados do representante legal da empresa como nome completo, endereço, RG e CPF.

## **3 - DA REPRESENTAÇÃO E DO CREDENCIAMENTO**

3.1. O credenciamento dos licitantes interessados em participar do certame será feito impreterivelmente, às 09:00 horas.

3.1.1 – **A ENTREGA DOS ENVELOPES PROPOSTA E DOCUMENTAÇÃO** deverá ser feita até o dia 10/08/2018, às 09:00 horas, no Setor de Protocolo da Prefeitura Municipal de Saudade do Iguaçu, Estado do Paraná.

3.2. Para fins de credenciamento junto ao pregoeiro, o representante da licitante deverá estar munido de: (trazer em mãos, fora dos envelopes).

a) credenciamento específico (conforme modelo anexo II);

a.1.) no caso de sócio da empresa, proprietário, dirigente ou assemelhado, deverá apresentar cópia do Estatuto Social ou Contrato Social em vigor **PODENDO SER SUBSTITUIDO POR CONTRATO SOCIAL CONSOLIDADO OU CERTIDÃO SIMPLIFICADA DA JUNTA COMERCIAL ATUALIZADA** com data não inferior a 60 dias da data de abertura da presente licitação, no qual estejam expressos os poderes para exercer direitos e assumir obrigações em decorrência de tal investidura.



a.2.) Ser for credenciado deverá apresentar documento comprovando que a pessoa que esta lhe dando poderes esta qualificada, através de procuração e constando no Estatuto Social ou Contrato Social em vigor, no qual estejam expressos os poderes para exercer direitos e assumir obrigações em decorrência de tal investidura.

b A DECLARAÇÃO DE PLENO ATENDIMENTO AOS REQUISITOS DE HABILITAÇÃO não deve integrar os ENVELOPES PROPOSTA DE PREÇOS e DOCUMENTOS DE HABILITAÇÃO, constituindo-se em documento a ser fornecido separadamente; fica facultada a utilização do modelo constante do ANEXO III.

c) O proponente deve declarar, sob as penalidades cabíveis, a inexistência de fato superveniente que possa impedir a sua habilitação neste certame, inclusive na vigência contratual caso venha a ser contratado pelo ÓRGÃO (conforme modelo de declaração, Anexo IV), deste Edital.

d) Declaração da empresa que é micro empresa conforme Lei Complementar nº 123/2006 , conforme modelo (anexo VII). **A DECLARAÇÃO DE MICROEMPRESA OU EMPRESA DE PEQUENO PORTE, SE FOR O CASO, SERÁ RECEBIDO EXCLUSIVAMENTE NESTA OPORTUNIDADE, ACOMPANHADA PELA CERTIDÃO SIMPLIFICADA DE MICRO EMPRESA OU EMPRESA DE PEQUENO PORTE ATUALIZADA, EXPEDIDA PELA JUNTA COMERCIAL DO ESTADO DA SEDE DA LICITANTE. A não apresentação desta declaração ou apresentação no Envelope de Habilitação (envelope B) implicará na perda do benefício da Lei complementar ao interessado nesta licitação.**

e) carteira de identidade;

f) Termo de recebimento do Edital (conforme modelo anexo IX).

#### 4 - DA APRESENTAÇÃO DA PROPOSTA DE PREÇOS E DOCUMENTOS DE HABILITAÇÃO

4.1 A Proposta de Preços e os documentos de habilitação que a instruírem, deverão ser apresentados no local, dia e hora determinada, em 2 (dois) envelopes, devidamente fechada e rubricada no fecho, com a seguinte identificação externa:

**A) ENVELOPE 01: PROPOSTA DE PREÇOS**  
**ENVELOPE 01 – PROPOSTAS DE PREÇOS**  
**MUNICIPIO DE SAUDADE DO IGUAÇU – PR.**  
**COMISSÃO PERMANENTE DE LICITAÇÃO**  
EDITAL PREGÃO PRESENCIAL No 094/2018  
RAZÃO SOCIAL DO PROPONENTE  
CNPJ:

**B) ENVELOPE 02 – DOCUMENTOS DE HABILITAÇÃO**  
**MUNICIPIO DE SAUDADE DO IGUAÇU – PR.**  
**COMISSÃO PERMANENTE DE LICITAÇÃO**  
EDITAL PREGÃO PRESENCIAL No 094/2018  
RAZÃO SOCIAL DO PROPONENTE  
CNPJ:

4.2. Os documentos apresentados pelas licitantes nas Propostas de Preços e nos Documentos de Habilitação, quando redigidos em língua estrangeira, só terão validade quando acompanhados da respectiva tradução realizada por tradutor juramentado ou consularizado.

4.3. No **ENVELOPE 1 - PROPOSTA DE PREÇOS** deverá conter:

- a) proposta comercial – **Envelope A**, deverá ser entregue em meio digital (CD) e em 01 (uma) via impressa por meio do Sistema de Licitações Kit Proposta (conforme orientação do anexo X), sem emendas, rasuras, acréscimos ou entrelinhas, devidamente datada, assinada e rubricada todas



# Município de Saudade do Iguaçu

ESTADO DO PARANÁ

CNPJ 95.585.477/0001-92

Telefax: (46) 3246-1166 - www.saudadedoiguacu.pr.gov.br / E-mail: prefeitura@saudadedoiguacu.pr.gov.br  
Rua Frei Vito Berscheid, 708 - 85.568-000 - Saudade do Iguaçu - Paraná

---

as folhas pelo representante legal do licitante proponente. Deverá ser elaborada considerando as condições estabelecidas neste edital e seus anexos, observando-se o preço máximo unitário (Anexo I).

a.1 ) Apresentar **MARCA/MODELO** no item cotado sob pena de desclassificação no mesmo.

b) Indicação do nome ou razão social do proponente, endereço completo, telefone, fax e endereço eletrônico (e-mail), este último se houver, para contato, bem como: nome, CPF, Carteira de Identidade, domicílio e cargo na empresa do responsável legal da proponente.

c) Ter validade não inferior a 60 (sessenta) dias corridos, a contar da data da reunião do Pregão.

d) Apresentar garantia mínima de 12(doze) meses.

e) Constar preço unitário e total dos produtos **por ITEM**, sendo que o preço unitário deverá ser composto de DUAS casas decimais após a vírgula, descrição completa do objeto e indicação da Marca que está sendo apresentado. Em caso de divergência entre os valores unitários e totais, serão considerados os primeiros, e, entre os expressos em algarismos e por extenso será considerado este último.

f) Para fins de oferta será considerada a proposta de preços no seu **MENOR PREÇO**, elencadas no **Objeto deste Edital e Anexo I**, em moeda corrente nacional, expressos em algarismos e por extenso;

g) Constar oferta firme e precisa, sem alternativas de preços ou qualquer outra condição que induza o julgamento a ter mais de um resultado.

h) Não serão aceitos preços cujos valores unitários sejam iguais a 0 (zero), inexequíveis ou excessivos, sendo entendido como excessivos aqueles superiores à média levantada na pesquisa de mercado, conforme termo de referência (anexo I).

**i) Atender as exigências contidas neste Edital e seus Anexos que fazem parte integrante deste;**

j) Correrão por conta da LICITANTE vencedora todos os encargos sociais, trabalhistas, impostos, taxas, seguros, fretes e quaisquer outras despesas relativas ao fornecimento.

k) a proposta comercial deverá ser assinada pelo representante legal da licitante;

l) A apresentação da proposta implicará na plena aceitação, por parte do licitante, das condições estabelecidas neste Edital e seus Anexos.

m) Após a apresentação da proposta não cabe desistência, salvo por motivo justo decorrente de fato superveniente e aceito pelo pregoeiro.

n) Serão desclassificados as propostas que não atenderem às exigências do presente Edital e seus Anexos, sejam omissas ou apresentem irregularidades, ou defeitos capazes de dificultar o julgamento.

**o) Amostras e/ou bulas e/ou catálogos:**



# Município de Saudade do Iguaçu

ESTADO DO PARANÁ

CNPJ 95.585.477/0001-92

Telefax: (46) 3246-1166 - www.saudadedoiguacu.pr.gov.br / E-mail: prefeitura@saudadedoiguacu.pr.gov.br  
Rua Frei Vito Berscheid, 708 - 85.568-000 - Saudade do Iguaçu - Paraná

o.1 – As amostras e/ou catálogos, quando exigidos, de acordo com o estabelecido no Anexo I, deverão ser apresentadas sem ônus para a Administração, conforme as condições abaixo:

o.1 - Serão desclassificadas as opções para fornecimento de produtos não aprovados ou que não condizem com o solicitado pela Administração.

## 4.4. NO ENVELOPE 2 – DOCUMENTOS DE HABILITAÇÃO deverá conter:

<b>4.4.1. HABILITAÇÃO JURÍDICA</b> deve conter documentos relativos à Habilitação, composta por
<b>4.4.1.2.</b> Registro comercial, para empresa individual;
<b>4.4.1.3.</b> Estatuto ou Contrato Social e últimas alterações ou certidão simplificada emitida pela Junta Comercial ou ainda contrato social consolidado.  *No caso da letra “a” deverá apresentar declaração que não houve mais alteração contratual até a presente data, <u>caso não apresente certidão simplificada ou consolidada.</u>
<b>Obs:</b> Os documentos que já tiverem sido entregues no credenciamento é desnecessária sua apresentação no envelope de habilitação.
<b>4.4.1.4.</b> Decreto de autorização, em se tratando de empresa ou sociedade estrangeira em funcionamento no país, e ato de registro ou autorização para funcionamento expedido pelo órgão competente, quando a atividade assim o exigir.
<b>4.4.1.5.</b> Cópia do Alvará em vigência compatível com o objeto .
<b>4.4.2. REGULARIDADE FISCAL E TRABALHISTA</b>
<b>4.4.2.1.</b> Prova de inscrição no Cadastro Nacional de Pessoa Jurídica ( <b>CNPJ</b> ) em plena validade;
<b>4.4.2.2.</b> Certidão de regularidade perante a Fazenda do Município sede da empresa licitante;
<b>4.4.2.3.</b> Certidão de regularidade perante a Fazenda do Estado da empresa licitante;
<b>4.4.2.4.</b> Certidão Negativa de Débitos Relativos a Tributos Federais e a Dívida Ativa da União;
<b>4.4.2.5.</b> Prova de Regularidade ou Certidão, expedida pela Caixa Econômica Federal, com a finalidade de comprovar a inexistência de débitos junto ao Fundo de Garantia por Tempo de Serviço - FGTS;
<b>4.4.2.6.</b> prova de inexistência de débitos inadimplidos perante a Justiça do Trabalho, mediante a apresentação de certidão negativa de débitos trabalhistas ( <b>CNDT</b> ).
<b>4.4.2.7.</b> Comprovante de inscrição estadual.
<b>4.4.3. QUALIFICAÇÃO ECONÔMICO-FINANCEIRA</b>
<b>4.4.3.1.</b> Certidão negativa de falências ou recuperação judicial, expedida pelo Distribuidor da sede da pessoa jurídica, com validade máxima de 60 dias corridos (Para os Municípios de Sulina, Saudade do Iguaçu e São João: apresentar somente certidão de São João).
<b>4.4.4. DECLARAÇÕES</b>
<b>4.4.4.1.</b> Declaração de que não emprega menores de 18 (dezoito) anos em trabalhos noturnos e menores de 16 (dezesesseis) anos em qualquer trabalho, salvo na condição de aprendiz, a partir de 14 (quatorze) anos, conforme Lei nº. 9.854/99. (conforme modelo no <b>ANEXO VI</b> deste Edital).
<b>4.4.4.2.</b> Declaração da Proponente, de que não pesa contra si, ato declaratório de inidoneidade expedida por órgão da Administração Pública de qualquer esfera do Governo, de acordo com o modelo do Anexo V;



4.4.6 Os documentos referidos no item 4, pertinentes à Habilitação poderão ser apresentados em original ou por qualquer processo de cópia autenticada por cartório competente ou funcionário designado por esta Administração e estar com a data e hora anterior a abertura dos envelopes.

4.4.7 Os documentos solicitados no item nº 4.4, serão anexados ao processo Licitatório.

4.4.8 As ME e EPP, por ocasião da participação em certames licitatórios, deverão apresentar toda a documentação exigida para efeito de comprovação de regularidade fiscal, mesmo que esta apresente alguma restrição, segundo art. 43 da Lei Complementar 123, de 14/12/2006.

4.4.9 Não será aceito protocolo de entrega em substituição aos documentos requeridos no presente Edital.

4.4.10 Os documentos relacionados nesta Seção referir-se-ão sempre à jurisdição do local de domicílio da sede do proponente.

4.4.11 As empresas participantes que não apresentarem todos os documentos exigidos no presente Edital, ou que apresentarem incompletos, incorretos, serão inabilitadas, não se admitindo, em hipótese alguma, complementação posterior, após o horário indicado para a apresentação dos envelopes de habilitação.

## **5. DA SESSÃO DO PREGÃO**

### **5.1. DO RECEBIMENTO E DA ABERTURA DOS ENVELOPES**

- a) identificação e credenciamento de 1 (um) representante por licitante participante, em conformidade com o estabelecido no item 3 deste Edital;
- b) recolhimento dos envelopes “proposta de preços” e “documentos de habilitação”, os quais serão rubricados em seus fechos pelo Pregoeiro, Equipe de Apoio e licitantes presentes;
- c) abertura da sessão pelo pregoeiro, após o que não mais serão admitidos novos proponentes;
- d) abertura dos envelopes “proposta de preços”.

### **5.2. DO JULGAMENTO DAS PROPOSTAS**

- a) Abertos os envelopes contendo as Propostas de Preços por Item, será efetuada a análise das propostas, desclassificando-se as propostas que estejam em desacordo com as especificações técnicas quanto ao objeto licitado e contidos neste edital e classificação das propostas que estejam em consonância com o exigido;
- b) Erros de natureza formal, que não alterem o valor total da proposta, poderão ser corrigidos na sessão do pregão e não acarretarão a desclassificação do licitante;
- c) Indicação das licitantes que participarão da rodada de lances verbais:
  - c.1) Serão proclamados pelo Pregoeiro, os proponentes que apresentarem as propostas com menor preço, assim entendido àqueles licitantes que tenham apresentado propostas em valores sucessivos e superiores em até 10%, relativamente à de menor preço, conforme disposto no inciso V, do artigo 04, do Decreto Municipal nº 25/2006 de 19 de junho de 2006.



# Município de Saudade do Iguaçu

ESTADO DO PARANÁ

CNPJ 95.585.477/0001-92

Telefax: (46) 3246-1166 - www.saudadedoiguacu.pr.gov.br / E-mail: prefeitura@saudadedoiguacu.pr.gov.br  
Rua Frei Vito Berscheid, 708 - 85.568-000 - Saudade do Iguaçu - Paraná

---

c.2) Em não havendo no mínimo, 03 (três) propostas escritas definidas nas condições do inciso subitem anterior, o Pregoeiro classificará as melhores propostas subseqüentes, até o máximo de 03 (três), para que seus autores, juntamente com a(s) proposta(s) já habilitada(s), participem dos lances verbais, quaisquer que sejam os preços oferecidos nas propostas escritas, conforme disposto no inciso VI, do artigo 04, do Decreto nº 025/2006.

c.3) Para fins do disposto no subitem c.2, ocorrendo empate entre as propostas, deverá ser verificado se as empresa enquadraram-se na Lei Complementar nº 123/2006 – Micro empresa ou empresa de pequeno porte – aceitas até 5% a mais do menor preço, a fim de que seus autores participem dos lances verbais sendo efetuado sorteio entre os empatados para que seja iniciado os lances.

c.4) Aos proponentes proclamados conforme subitem c.2, será dada oportunidade para nova disputa, por meio de lances verbais e sucessivos, de valores distintos e decrescentes, com valor determinado pelo pregoeiro antes do início de cada etapa de lances, para cada item.

d) Rodada de lances verbais entre as licitantes convocadas:

d.1) a rodada de lances verbais será repetida até que se esgotem as ofertas por parte das licitantes;

d.2) a convocação para a oferta de lances, pelo Pregoeiro, terá como referencial os valores totais ofertados por item, iniciando-se com a licitante ofertante do maior preço e finalizando com a ofertante do menor preço, devendo o lance ofertado cobrir o de menor preço; a cada nova rodada será efetivada a classificação momentânea das propostas, o que definirá a seqüência dos lances seguintes;

d.3.) o primeiro lance verbal da sessão deverá ser de valor inferior ao da proposta escrita de menor preço; os demais lances deverão cobrir o lance de menor valor;

d.4.) a licitante que não apresentar seu lance na forma indicada na letra "d.3", quando convocada pelo Pregoeiro, será excluída das próximas rodadas de lances, salvo se a totalidade dos licitantes também não oferecer lance;

e) Após este ato, será encerrada a etapa competitiva e ordenadas as ofertas, exclusivamente pelo critério de menor preço.

f) Após o ordenamento das licitantes por preço será realizada:

f.1.) análise da proposta de menor preço, no que tange à sua aceitabilidade quanto ao objeto e valor, devendo o Pregoeiro decidir motivadamente a respeito;

f.2.) negociação direta com a proponente de menor cotação, para a obtenção de melhor preço, se for o caso;

f.3.) verificação das condições de habilitação da licitante que apresentar a proposta de menor preço, passando para a análise da documentação da licitante subseqüente, observada a ordem de classificação, caso a primeira não atenda às exigências editalícias, até a apuração de proposta que corresponda ao exigido;

f.4.) aclamação da licitante vencedora e adjudicação do objeto da licitação;





f.5.) vistas e rubrica, pelo pregoeiro, pela equipe de apoio e pelos representantes das participantes, em todas as propostas econômicas, nos documentos de habilitação da vencedora;

f.6.) manifestação das demais licitantes quanto à intenção de recorrer, devidamente motivada, se houver manifestação positiva nesse sentido;

f.7.) fechamento e assinatura da ata da reunião pelo Pregoeiro, pela equipe de apoio e pelos representantes das participantes.

g) A devolução dos envelopes "documentos de habilitação" das licitantes remanescentes será efetuada após 60 (sessenta) dias da assinatura do contrato ou recebimento da ordem de fornecimento pela empresa vencedora.

h) Homologada a licitação pela autoridade superior deverá ser procedida a convocação da adjudicatária para assinar o contrato, caso já tenha apresentado todas as negativas válidas.

i) Na hipótese de juntada de algum comprovante de regularidade fiscal com alguma restrição, será assegurada o prazo de 05 (cinco) dias úteis, caso a proponente seja microempresa ou empresa de pequeno porte, cujo termo inicial corresponderá ao momento em que o proponente for declarado o vencedor do certame, prorrogáveis por igual período, a critério da administração para a regularização da documentação, pagamento ou parcelamento do débito, e emissão de eventuais certidões negativa ou positiva, com efeito de certidão negativa.

5.2.1. No caso da sessão do pregão, em situação excepcional, vir a ser suspensa antes de cumpridas todas as suas fases, os envelopes, devidamente rubricados no fecho, ficarão sob a guarda do Pregoeiro e serão exibidos, ainda lacrados e com as rubricas das participantes, na sessão marcada para o prosseguimento dos trabalhos.

5.2.2. Verificando-se, no curso da análise, o descumprimento de requisitos estabelecidos neste Edital e seus Anexos, a Proposta será desclassificada.

5.2.3. Se o licitante vencedor recusar-se a entregar o objeto licitado os demais licitantes serão chamados, na ordem de classificação para fazê-lo, sujeitando-se o licitante desistente às penalidades estabelecidas no item 10 deste Edital.

5.2.4. Em caso de divergência entre informações contidas em documentação impressa em Sessão e na proposta específica, prevalecerá a da proposta.

5.2.5. Não será considerada qualquer oferta de vantagem não prevista no objeto deste Edital e seus Anexos.

## **6 - DA IMPUGNAÇÃO DO ATO CONVOCATÓRIO**

6.1. Até 2 (dois) dias úteis antes da data fixada para o início da sessão pública, qualquer pessoa poderá impugnar o ato convocatório desta licitação, na forma eletrônica, através do e-mail, ou documental através do Protocolo Geral desta Prefeitura, conforme endereço descrito no cabeçalho deste edital.



6.2. Para fins de identificação de interposição da impugnação citada no subitem anterior, o impugnante deverá anexar, por meio de arquivo eletrônico, ou documental, devendo constar:

- a) Contrato Social com suas alterações ou última alteração consolidada;
- b) Documento de identificação com foto do representante legal;
- c) Instrumento de procuração se for o caso;
- d) Documento de identificação com foto do procurador.
- e) Na condição de pessoa física, deverá apresentar documento de identificação com foto.

**6.2.1 O não cumprimento do subitem anterior importará o não conhecimento da impugnação interposta.**

6.3. Caberá a pregoeira, auxiliado pelo setor responsável pela elaboração do Termo de Referência e/ou pela Procuradoria Geral decidir pela impugnação.

6.3.1. Na hipótese da suspensão de prazo do certame, será lançada no sistema a informação de que o mesmo encontra-se em “Suspenso”.

6.4. Acolhida a impugnação contra o Edital será designada nova data para a realização do certame, exceto quando, inquestionavelmente a alteração não afetar a formulação das propostas.

6.5. Qualquer modificação no edital será divulgada pelo mesmo instrumento de publicação em que se deu o texto original, reabrindo-se o prazo inicialmente estabelecido, exceto quando, inquestionavelmente, a alteração não afetar a formulação das propostas.

6.6. Não serão reconhecidas as impugnações interpostas uma vez vencidos os respectivos prazos legais.

## **7 – DOS RECURSOS**

**7.1.** Por ocasião do final da sessão, as proponentes que participaram do PREGAO ou que tenham sido impedidas de fazê-lo, se presentes, deveram manifestar imediatas e motivadas intenções de recorrer.

**7.2.** Havendo interposição motivada de recurso contra qualquer ato do procedimento, a recorrente poderá juntar as razões recursais no prazo de 03(três) dias, sem prejuízo das prerrogativas do pregoeiro na própria seção pública.

**7.3.** As demais proponentes ficam, desde logo, intimadas para apresentar contrarrazões em igual número de dias, que começaram a correr no término do prazo do RECORRENTE.

**7.4.** Após a apresentação das contrarrazões ou dos recursos do prazo estabelecido para tanto o PREGOEIRO examinará o recurso podendo reformar a sua decisão ou encaminhá-lo devidamente informado, à autoridade competente para decisão.

**7.5.** Os autos do PREGAO permanecerão com vistas franqueadas aos interessados, no endereço previsto no subitem 14.12 deste edital em horário comercial.

**7.6.** O recurso terá efeito suspensivo, sendo que seu acolhimento importará na invalidação dos autos insuscetíveis de aproveitamento.



# **Município de Saudade do Iguaçu**

**ESTADO DO PARANÁ**

CNPJ 95.585.477/0001-92

Telefax: (46) 3246-1166 - www.saudadedoiguacu.pr.gov.br / E-mail: prefeitura@saudadedoiguacu.pr.gov.br  
Rua Frei Vito Berscheid, 708 - 85.568-000 - Saudade do Iguaçu - Paraná

## **8 - DA EXECUÇÃO E DO RECEBIMENTO DO OBJETO**

8.1. Os itens, objetos desta licitação, serão analisados e fiscalizados pela Comissão de Recebimento de Bens nomeada pela Portaria nº 145 de 07/04/2017, composta pelos membros SIDNEI LUIZ DERLAN, RENATO DOS SANTOS, DIONATAN TREVISAN e JOSE ROBERTO BOCALON, sob a presidência do primeiro, que emitirão o Termo de Recebimento. O fornecimento julgado como mal executados deverão ser repostos pela Contratada, sem qualquer ônus para a PREFEITURA.

8.3. O objeto desta licitação deverá ser entregue no prazo máximo de 30 (trinta) dias após a assinatura do contrato no almoxarifado da prefeitura municipal ou local determinado conforme solicitação da Secretaria competente, sem ônus ao município.

8.4. Os itens deverão ser entregues no almoxarifado da Prefeitura Municipal e instalados no local determinado pela Secretaria de Saúde, sem ônus ao município.

8.5. A PREFEITURA registrará em relatório as deficiências verificadas na execução do fornecimento, encaminhando cópias à Contratada, para a imediata correção das irregularidades apontadas, sem prejuízo da aplicação das penalidades previstas neste Edital.

8.6. A adjudicatária ficará obrigada a reparar, corrigir, remover, ou substituir, às suas expensas, no todo ou em parte, objeto desta licitação em que se verificarem vícios, defeitos ou incorreções apresentados pelos equipamentos fornecidos;

8.7. A PREFEITURA reserva-se o direito de proceder diligências, objetivando comprovar o disposto no item acima, sujeitando-se o licitante às cominações legais.

8.8. Nos termos de art. 3º combinado com o art. 39, VIII da Lei nº 8.078 de 11 de setembro de 1.990 – Código do Consumidor, é vedada o fornecimento de qualquer produto, material ou serviço em desacordo com as normas expedidas, pelos órgãos oficiais competentes ou, se normas especificadas não existirem, pela Associação Brasileira de Normas Técnicas (ABNT).

8.9. É vedada a subcontratação total ou parcial do objeto deste Edital.

## **9. DO CONTRATO**

9.1 - Após a Adjudicação e homologação, o proponente vencedor terá até 05 (cinco) dias para assinatura do contrato.

9.2 - A empresa Vencedora em se tratando de micro empresa ou empresa de pequeno porte que não provar sua regularidade fiscal na data de abertura do procedimento licitatório terá até 05(cinco) dias úteis, podendo ser prorrogado por igual período, após homologação para apresentar as Regularidades Fiscais validas para posterior assinatura do contrato.

## **10 – DO PREÇO E DA FORMA DE PAGAMENTO**

10.1. Pelo fiel e perfeito fornecimento do objeto desta licitação, a MUNICIPIO DE SAUDADE DO IGUAÇU - PR, pagará, mediante a entrega da Nota Fiscal, que corresponderá aos produtos fornecidos após emissão da Ordem de Compra e Termo de Recebimento.



# **Município de Saudade do Iguaçu**

**ESTADO DO PARANÁ**

CNPJ 95.585.477/0001-92

Telefax: (46) 3246-1166 - www.saudadedoiguacu.pr.gov.br / E-mail: prefeitura@saudadedoiguacu.pr.gov.br  
Rua Frei Vito Berscheid, 708 - 85.568-000 - Saudade do Iguaçu - Paraná

10.2. O pagamento será efetuado até 30 dias após a na entrega do objeto e recebimento pela comissão do Município, depósito em conta específica da empresa (sugestão: Banco do Brasil) e a apresentação da Nota Fiscal que será encaminhada para o Setor Financeiro da PREFEITURA para pagamento.

10.3. Constatando-se qualquer incorreção na Nota Fiscal, bem como qualquer outra circunstância que desaconselhe o seu pagamento, o prazo para pagamento constante do item acima fluirá a partir da respectiva regularização;

10.4. A adjudicatária deverá indicar no corpo da Nota Fiscal o número e nome do banco, agência e número da conta onde deverá ser feito o pagamento, via ordem bancária;

10.5. A PREFEITURA não efetuará pagamento de título descontado ou por meio de cobrança em banco, bem como os que forem negociados com terceiros por intermédio da operação de "factoring";

10.6. A Nota Fiscal deverá estar em nome do MUNICIPIO DE SAUDADE DO IGUAÇU, com o CNPJ nº 95.585.477/0001-92, constando o nº do procedimento licitatório e nº do contrato.

10.7. As despesas bancárias decorrentes de transferência de valores para outras praças serão de responsabilidade da adjudicatária;

10.8. O pagamento efetuado à adjudicatária não a isentará de suas responsabilidades vinculadas ao fornecimento, especialmente àquelas relacionadas com a qualidade e garantia;

10.9. Os pagamentos serão realizados mediante apresentação das negativas de Certidão Conjunta PGFN/RFB e FGTS válidas.

## **11. DAS SANÇÕES ADMINISTRATIVAS**

11.1. Na hipótese de apresentação de declaração falsa, deixar de apresentar a documentação exigida para o certame ou, ainda, recusar-se a entregar o objeto licitado injustificadamente, ficará impedido de contratar com o Município de Saudade do Iguaçu pelo prazo de até 5 (cinco) anos, conforme art. 7º da Lei 10.520, de 17 de julho de 2.002.

11.2. De conformidade com o art. 86, da Lei n.º 8666/93, o atraso injustificado na entrega do objeto deste certame sujeitará a empresa, a juízo da Administração, à multa moratória de 2% (dois por cento) por dia de atraso, até o limite de 10% (dez por cento).

11.3. A multa prevista no item 11.2 será descontada dos créditos que a contratada possuir com a Secretaria do Município da Fazenda e poderá cumular com as demais sanções administrativas, inclusive com a multa prevista no item 11.4, b.

11.4. Nos termos do artigo 87 da Lei 8.666/93, pela inexecução total ou parcial do objeto contratado, a Administração poderá aplicar à vencedora, mediante publicação no Diário Oficial do Estado, as seguintes penalidades:

a) advertência por escrito;

b) multa administrativa com natureza de perdas e danos da ordem de 10% (dez por cento) sobre a parcela inadimplida do contrato.



c) suspensão temporária de participação em licitação e impedimento de contratar com a MUNICIPIO DE SAUDADE DO IGUAÇU , por prazo não superior a 2 (dois) anos, sendo que em caso de inexecução total, sem justificativa aceita pela Administração, será aplicado o limite máximo temporal previsto para a penalidade (5 anos).

d) declaração de inidoneidade para licitar junto à Administração Pública, enquanto perdurarem os motivos determinantes da punição, ou até que seja promovida a reabilitação perante a própria autoridade que aplicou a penalidade, de acordo com o inciso IV do art. 87 da Lei 8.666/93.

11.5. Se a contratada não proceder ao recolhimento da multa no prazo de 5 (cinco) dias úteis contados da intimação por parte da PREFEITURA, o respectivo valor será descontado dos créditos que a contratada possuir com esta Prefeitura, e, se estes não forem suficientes, o valor que sobejar será encaminhado para execução pela Procuradoria da PREFEITURA.

11.5.1. Em se tratando de adjudicatária que não comparecer para retirar a Nota de Empenho, o valor da multa não recolhido será encaminhado para execução pela Procuradoria da Fazenda Municipal.

11.6. Do ato que aplicar a penalidade caberá recurso, no prazo de 05 (cinco) dias úteis, a contar da ciência da intimação, podendo a Administração reconsiderar sua decisão ou nesse prazo encaminhá-lo devidamente informado para a apreciação e decisão superior, dentro do mesmo prazo.

## 12. DA FRAUDE E DA CORRUPÇÃO

**12.1** Os licitantes devem observar e o contratado deve observar e fazer observar, por seus fornecedores e subcontratados, se admitida subcontratação, o mais alto padrão de ética durante todo o processo de licitação, de contratação e de execução do objeto contratual. Para os propósitos desta cláusula, definem-se as seguintes práticas:

- a) **“prática corrupta”**: oferecer, dar, receber ou solicitar, direta ou indiretamente, qualquer vantagem com o objetivo de influenciar a ação de servidor público no processo de licitação ou na execução de contrato;
- b) **“prática fraudulenta”**: a falsificação ou omissão dos fatos, com o objetivo de influenciar o processo de licitação ou de execução de contrato;
- c) **“prática colusiva”**: esquematizar ou estabelecer um acordo entre dois ou mais licitantes, com ou sem o conhecimento de representantes ou prepostos do órgão licitador, visando estabelecer preços em níveis artificiais e não-competitivos;
- d) **“prática coercitiva”**: causar dano ou ameaçar causar dano, direta ou indiretamente, às pessoas ou sua propriedade, visando influenciar sua participação em um processo licitatório ou afetar a execução do contrato.
- e) **“prática obstrutiva”**: (i) destruir, falsificar, alterar ou ocultar provas em inspeções ou fazer declarações falsas aos representantes do organismo financeiro multilateral, com o objetivo de impedir materialmente a apuração de alegações de prática prevista na cláusula 26.3 deste Edital; (ii) atos cuja intenção seja impedir materialmente o exercício do direito de o organismo financeiro multilateral promover inspeção.

**12.2.** Na hipótese de financiamento, parcial ou integral, por organismo financeiro multilateral, mediante adiantamento ou reembolso, este organismo imporá sanção sobre uma empresa ou pessoa física, inclusive declarando-a inelegível, indefinidamente ou por prazo determinado, para a outorga de contratos financiados pelo organismo se, em qualquer momento, constatar o envolvimento da empresa,



# **Município de Saudade do Iguaçu**

**ESTADO DO PARANÁ**

CNPJ 95.585.477/0001-92

Telefax: (46) 3246-1166 - www.saudadedoiguacu.pr.gov.br / E-mail: prefeitura@saudadedoiguacu.pr.gov.br  
Rua Frei Vito Berscheid, 708 - 85.568-000 - Saudade do Iguaçu - Paraná

diretamente ou por meio de um agente, em práticas corruptas, fraudulentas, colusivas, coercitivas ou obstrutivas ao participar da licitação ou da execução um contrato financiado pelo organismo.

**12.3.** Considerando os propósitos das cláusulas acima, o licitante vencedor, como condição para a contratação, deverá concordar e autorizar que, na hipótese de o contrato vir a ser financiado, em parte ou integralmente, por organismo financeiro multilateral, mediante adiantamento ou reembolso, permitirá que o organismo financeiro e/ou pessoas por ele formalmente indicadas possam inspecionar o local de execução do contrato e todos os documentos, contas e registros relacionados à licitação e à execução do contrato.

## **13. DA DOTAÇÃO ORÇAMENTÁRIA**

**13.1.** O recurso para pagamento do fornecimento do referido objeto, será das seguintes dotações orçamentárias:

Órgão: 06 – SECRETARIA MUNICIPAL DE SAÚDE

Unidade: 02 – Fundo Municipal de Saúde

Funcional Programática: 10.301.0011.1.010 – aquisição de moveis e equipamentos para saúde

Elemento da Despesa: 4.4.90.52.08 – aparelhos, equipamento, utensílios médicos, odontológicos, hospitalares e laboratoriais

Principal: 6651

Despesa: 6655

Fonte de Recurso: 818 – incentivo financeiro aquisição de equipamentos de fisioterapia

Valor da dotação: 33.598,80

**13.2.** O custo total estimado para a aquisição do objeto ora licitado é de R\$ 33.598,80 (trinta e três mil quinhentos e noventa e oito reais e oitenta centavos).

## **14. DOS ANEXOS**

14.1. Integram este Edital os seguintes anexos:

a) ANEXO I: Termo de Referência;

b) ANEXO II: Modelo de Declaração Credenciamento específico;

c) ANEXO III: Declaração de habilitação;

d) ANEXO IV: Declaração de inexistência de fato superveniente impeditivo à Habilitação;

e) ANEXO V: Declaração Inidoneidade;

f) ANEXO VI: Declaração que não possui funcionários menores de idade;;

g) ANEXO VII: Declaração De Enquadramento Com Me Ou Epp Da Lei Complementar 123/2006.

i) ANEXO VIII: Minuta do Contrato;

J) ANEXO IX: Termo de Recebimento do Edital;

j) ANEXO X: Orientações Para Geração/Redação Da Proposta De Preços Em Programa Específico Do Município.

## **15. DAS DISPOSIÇÕES GERAIS**

15.1. É facultado ao Pregoeiro ou à Autoridade Superior, em qualquer fase da licitação, a promoção de diligência destinada a esclarecer ou complementar a instrução do processo, vedada a inclusão posterior de documento ou informação que deveria constar no ato da sessão pública.

15.2. Fica assegurado à **MUNICIPIO DE SAUDADE DO IGUAÇU – PR.** o direito de, no interesse da Administração, anular ou revogar, a qualquer tempo, no todo ou em parte, a presente licitação, dando ciência aos participantes, na forma da legislação vigente.



# *Município de Saudade do Iguaçu*

ESTADO DO PARANÁ

CNPJ 95.585.477/0001-92

Telefax: (46) 3246-1166 - www.saudadedoiguacu.pr.gov.br / E-mail: prefeitura@saudadedoiguacu.pr.gov.br  
Rua Frei Vito Berscheid, 708 - 85.568-000 - Saudade do Iguaçu - Paraná

---

15.3. Os proponentes assumem todos os custos de preparação e apresentação de suas propostas e a **MUNICÍPIO DE SAUDADE DO IGUAÇU** – PR, não será, em nenhum caso, responsável por esses custos, independentemente da condução ou do resultado do processo licitatório.

15.4. Os proponentes são responsáveis pela fidelidade e legitimidade das informações e dos documentos apresentados em qualquer fase da licitação.

15.5. Após apresentação da proposta, não caberá desistência, salvo por motivo justo decorrente de fato superveniente e aceito pelo Pregoeiro.

15.6. Não havendo expediente ou ocorrendo qualquer fato superveniente que impeça a realização do certame na data marcada, a sessão será automaticamente transferida para o primeiro dia útil subsequente, no mesmo horário e local anteriormente estabelecidos, desde que não haja comunicação do Pregoeiro em contrário.

15.7. Na contagem dos prazos estabelecidos neste Edital e seus Anexos, excluir-se-á o dia do início e incluir-se-á o do vencimento. Só se iniciam e vencem os prazos em dias de expediente na **MUNICÍPIO DE SAUDADE DO IGUAÇU - PR**.

15.8. O desatendimento de exigências formais não essenciais, não importarão no afastamento do licitante, desde que sejam possíveis a aferição da sua qualificação e a exata compreensão da sua proposta, durante a realização da sessão pública de pregão.

15.9. As normas que disciplinam este pregão serão sempre interpretadas em favor da ampliação da disputa entre os interessados, sem comprometimento da segurança do futuro contrato.

15.10. Aos casos omissos aplicar-se-ão as demais disposições constantes do Decreto nº 025/2006, publicado no D.O.M. de 19 de junho de 2006 e no que couber a Lei 8.666/93.

15.11. O foro para dirimir questões relativas ao presente Edital será o de São João-PR, com exclusão de qualquer outro.

15.12. Qualquer pedido de esclarecimentos, providências, impugnação ou recursos em relação ao presente Edital e seus Anexos, deverá ser encaminhado, por escrito, diretamente ao Pregoeiro, na sala da Comissão Permanente de Licitação, localizada no endereço citado no preâmbulo deste Edital, ou por meio do Fone-Fax: (46) 3246-1166, sob pena de não conhecimento.

15.12.1 As dúvidas a serem dirimidas por telefone serão somente aquelas de ordem estritamente informal.

Saudade do Iguaçu, 30 de junho de 2018.

**MAURO CÉSAR CENCI**  
Prefeito Municipal



# Município de Saudade do Iguaçu

ESTADO DO PARANÁ

CNPJ 95.585.477/0001-92

Telefax: (46) 3246-1166 - www.saudadedoiguacu.pr.gov.br / E-mail: prefeitura@saudadedoiguacu.pr.gov.br  
Rua Frei Vito Berscheid, 708 - 85.568-000 - Saudade do Iguaçu - Paraná

## MUNICIPIO DE SAUDADE DO IGUAÇU – PR.

PREGÃO PRESENCIAL Nº 094/2018

### ANEXO I

#### TERMO DE REFERÊNCIA

Objeto: Aquisição de equipamento de fisioterapia conforme resolução SESA 1213/2017 para atender as necessidades da Secretaria de Saúde, conforme segue abaixo:

Item	Qdte	Descrição	Und.	P. Unit.
1	1	Martelo de Buck Equipamento utilizado para testar reflexos articulares e para medir a sensibilidade nervosa. Martelo em aço inoxidável; extremidades de borracha; escova rosqueada na extremidade do cabo; agulha inserida na extremidade da cabeça.	UN	59,00
2	1	Goniometro P 14cm Equipamento que avalia a amplitude do movimento de pequenas articulações. Goniômetro em material de PVC; duas réguas com graduação para medição de amplitude; sistema transferidor de 0° a 360°.	UN	25,80
3	1	Oxímetro de Pulso Equipamento que avalia o nível de oxigênio no sangue. Modelo compacto e portátil; visor com LED; informa o nível de Bateria; painel informa SpO2, FC e barra de intensidade do Pulso.	UN	189,00
4	1	Maca fixa para atendimento de fisioterapia individualizado. Maca de madeira; espuma de densidade 28; revestido por corvim anticalor. Dimensões aproximadas: 80cm x 190cm x 83cm (CxLxA). Capacidade suportada: 450 kg	UN	1.119,00
5	1	Divã baixo Tablado que facilita a acomodação do paciente proporcionando maior segurança a terapia. Tablado de madeira; Espuma de densidade 28; Revestido por corvim anticalor. Dimensões aproximadas: 186cm x 135cm, 44cm (CxLxA)	UN	676,00
6	1	Barras Paralelas — Equipamento utilizado para reabilitação e treino da marcha. Estrutura em aço; regulagem até no máximo de 1,10m; corrimão em madeira; 1 par de corrimãos em madeira de aproximadamente 3 metros de comprimento, dotada de 3 barras verticais de cada lado; piso antiderrapante	UN	2.990,00
7	1	Escada auxiliar com 2 degraus Armação tubular, com revestimento sintético; degraus com revestimento antiderrapante; pés com ponteira de borracha.	UN	143,00
8	1	Espaldar — barra de ling Utilizado para alongamento, exercícios de fortalecimento muscular e reabilitação motora. Estrutura de madeira com 12 barras de apoio; barras de apoio de aproximadamente 45mm de 1	UN	687,00





# Município de Saudade do Iguaçu

ESTADO DO PARANÁ

CNPJ 95.585.477/0001-92

Telefax: (46) 3246-1166 - www.saudadedoiguacu.pr.gov.br / E-mail: prefeitura@saudadedoiguacu.pr.gov.br  
Rua Frei Vito Berscheid, 708 - 85.568-000 - Saudade do Iguaçu - Paraná

		diâmetro, com distância entre barras de aproximadamente 18cm; furação para fixação na parede; capacidade suportada: 95kg		
9	1	Rampa de alongamento: utilizado para alongamento de tríceps sural. Estrutura de madeira; piso antiderrapante; dimensões aproximadas: 42cm x 36cm x 15cm	UN	129,00
10	3	Colchonete em corvin —médio Colchonete de espuma; densidade 23; revestido com corvin. Dimensões aproximadas: 180cm x 140cm x 5cm	UN	232,00
11	2	Travesseiro em espuma; revestido com courvin; dimensões aproximadas: 40cm x 60cm.	UN	57,00
12	1	Bicicleta Ergometrica horizontal: Utilizada para reabilitação funcional aeróbica, fortalecimento de membros inferiores. Display em LCD; monitoramento: distância, cronômetro, monitorização cardíaca, calorias, nível de carga e relógio. Dimensões aproximadas: 1,41m, 0,63m, 1,04m	UN	3.838,00
13	1	ULTRA-SOM 1 E 3 MHZ: Utilizado para auxílio no tratamento de diferentes tipos de afecções: traumáticas, reumáticas, inflamatórias que afetam o sistema nervoso periférico, alterações degenerativas do esqueleto, periertrites, etc. Frequências de 1MHz ou 3MHz; Protocolos pré definidos de tratamento; Tecnologia de operação micro controlada; Tela Ultra-Som 1 E 3 em LCD; Cabeçote com dupla face de alumínio; Modo de emissão onda pulsada e contínua; Repetição de Pulso com 100Hz, 48Hz e modulação em 20 ou 50 de tempo ON. Repetição de pulso com 100Hz, 48 Hz e 16 Hz e modulação de 10,20,50 de tempo ON; intensidade regulada e mesurada em W/cm2 visualizadas através do painel digital; Timer; Saída para terapia combinada; Bivolt.	UN	1.335,00
14	1	APARELHO DE CORRENTE RUSSA: Modulações: Contínuo / sincronizado / recíproco / facial; Frequência de recorte variável de 1 a 200 Hz; Rise - variável de 1 a 10 segundos; Decay - variável de 1 a 10 segundos; ON - variável de 1 a 60 segundos; OFF - variável de 1 a 60 segundos. Acompanhado de cabos, eletrodos e todos os acessórios necessários para o bom funcionamento do equipamento. Dimensões e pesos aproximados : 25.0 cm x 19.0 cm x 14.0 cm (C x L x A) Peso: 3.0 kg. Peso: 4.0 kg	UN	2.016,00
15	1	APARELHO DE LASER E CANETA INFRAVERMELHO: Utilizado para auxílio ao tratamento de doenças inflamatórias, processos cicatriciais, estimulação na produção de colágeno, microcirculação, entre outros	UN	2.375,00



# Município de Saudade do Iguaçu

ESTADO DO PARANÁ

CNPJ 95.585.477/0001-92

Telefax: (46) 3246-1166 - www.saudadedoiguacu.pr.gov.br / E-mail: prefeitura@saudadedoiguacu.pr.gov.br  
Rua Frei Vito Berscheid, 708 - 85.568-000 - Saudade do Iguaçu - Paraná

		benefícios. Visor de LCD; timer; bivolt ; laser terapêutico de baixa frequência; canetas: caneta Laser 660nm - AlGaInP - (Po - 30mW), caneta Laser 830nm - GaAlAs - (Po - 30mW), caneta Laser 904nm - GaAs - (Po - 70Wpico). Emissão de Laser contínuo ou pulsado; opção de 10 frequências de modulação. Programas de tratamento pré definidos.		
16	2	ÓCULOS PARA LASER: Óculos de segurança para o profissional de saúde e paciente. Constituído de armação em nylon resistente e flexível; lente de policarbonato; lente com tratamento anti-risco; proteção contra a grande; intensidade de luz, infravermelho e contra raios UVA e UVB.	UN	192,00
17	1	CORRENTES TENS/FES: Utilizado para auxiliar no tratamento de disfunções neuromusculares através da eletroestimulação. Auxilia no tratamento das algias. Equipamento com duas correntes TENS e FES; protocolos de tratamento pré definidos; canais de ajuste de intensidade independentes; tecla que permita gerar estímulo manual de contração; programação via teclado; painel Frontal LCD; timer; bivolt.	UN	1.094,00
18	40	ELETRODOS DE SILICONE (LAVÁVEL): Utilizado para equipamentos de eletroterapia. Material de silicone; reutilizáveis; material de boa condutibilidade.	UN	14,00
19	1	CONJUNTO DE 5 BASTÕES COM SUPORTE: Utilizado para alongamento, fortalecimento e ganho de amplitude de movimento (ADM). Confeccionado em madeira, 5 cores de bastões, suporte para fixação na parede. 5 batões de 1,5m X 0,03m X 0,03m.	UN	370,00
20	1	BOLA FEIJÃO 90X45 CM: Utilizada para força muscular, resistência flexibilidade e equilíbrio. Fabricado em material látex, suporta até 200kg, sistema antiestouro, bico reserva. 90X45 cm de diâmetro.	UN	120,00
21	1	FAIXA ELASTICA RESISTENCIA MÉDIA: Utilizado para exercícios físicos de reabilitação e fortalecimento.. Confeccionada em borracha, com sistema de resistência progressiva, 1 metro de comprimento, grau de resistência média.	UN	39,50
22	1	FAIXA ELASTICA RESISTENCIA FRACA: Utilizado para exercícios físicos de reabilitação e fortalecimento. Confeccionada em borracha, com sistema de resistência progressiva, 1 metro de comprimento, grau de resistência fraca	UN	36,50
23	1	FAIXA ELASTICA RESISTENCIA FORTE: Utilizado para exercícios físicos de reabilitação e fortalecimento. Confeccionada em borracha, com sistema de resistência progressiva, 1 metro de comprimento, grau de resistência forte.	UN	43,80



# Município de Saudade do Iguaçu

ESTADO DO PARANÁ

CNPJ 95.585.477/0001-92

Telefax: (46) 3246-1166 - www.saudadedoiguacu.pr.gov.br / E-mail: prefeitura@saudadedoiguacu.pr.gov.br  
Rua Frei Vito Berscheid, 708 - 85.568-000 - Saudade do Iguaçu - Paraná

24	1	HALTER EMBORACHADO 1KG: Utilizado para fortalecimento muscular. Em ferro fundido, revestida com vinil PVC, camada impermeável, protegida contra oxidação e impacto. Em cores diferentes para identificar o peso, com peso de 1 kg.	par	43,00
25	1	HALTER EMBORACHADO 2KG: Utilizado para fortalecimento muscular. Em ferro fundido, revestida com vinil PVC, camada impermeável, protegida contra oxidação e impacto. Em cores diferentes para identificar o peso, com peso de 2kg.	par	56,00
26	1	HALTER EMBORACHADO 5KG: Utilizado para fortalecimento muscular. Em ferro fundido, revestida com vinil PVC, camada impermeável, protegida contra oxidação e impacto. Em cores diferentes para identificar o peso, com peso de 5kg.	par	88,00
27	1	HALTER EMBORACHADO 10KG: Utilizado para fortalecimento muscular. Em ferro fundido, revestida com vinil PVC, camada impermeável, protegida contra oxidação e impacto. Em cores diferentes para identificar o peso, com peso de 10kg.	par	102,00
28	1	TORNOZELEIRA 1KG: Utilizado para exercícios de fortalecimento. Confeccionado em bagum ou material de alta resistência, revestimento vinilico preenchida com esferas de ferro em quantidade ideal para atingir a carga necessária. Fechamento em velcro.	par	40,00
29	1	TORNOZELEIRA 2KG: Utilizado para exercícios de fortalecimento. Confeccionado em bagum ou material de alta resistência, revestimento vinilico preenchida com esferas de ferro em quantidade ideal para atingir a carga necessária. Fechamento em velcro.	par	46,00
30	1	TORNOZELEIRA 3KG: Utilizado para exercícios de fortalecimento. Confeccionado em bagum ou material de alta resistência, revestimento vinilico preenchida com esferas de ferro em quantidade ideal para atingir a carga necessária. Fechamento em velcro.	par	55,00
31	1	TORNOZELEIRA 5KG: Utilizado para exercícios de fortalecimento. Confeccionado em bagum ou material de alta resistência, revestimento vinilico preenchida com esferas de ferro em quantidade ideal para atingir a carga necessária. Fechamento em velcro.	par	94,00
32	1	BALANCIM - BALANÇO DE PROPRIOCEPÇÃO: Utilizado para treino de propriocepção, equilíbrio Bipodal e Unipodal, descarga de peso, Fortalecimento da musculatura da cadeia inferior, Reabilitação Neurológica. Antiferruginoso,	UN	447,00



# Município de Saudade do Iguaçu

ESTADO DO PARANÁ

CNPJ 95.585.477/0001-92

Telefax: (46) 3246-1166 - www.saudadedoiguacu.pr.gov.br / E-mail: prefeitura@saudadedoiguacu.pr.gov.br  
Rua Frei Vito Berscheid, 708 - 85.568-000 - Saudade do Iguaçu - Paraná

		Plataforma central fixada por correntes zincadas, piso revestido de material antiderrapante, Dimensões aproximadas externa total: 0,70x0,40x0,55m(CXLXA). Dimensões aproximadas da base interna: 0,40x0,20cm(CXL). Peso: 4,8kg (aproximadamente).		
33	1	CAMA ELASTICA - TRAMPOLIM: Utilizado para treinamento aeróbico, equilíbrio e fortalecimento. Sistema de rosca para melhor fixação e segurança; Altura: 0,22 m; Diâmetro: 1 m; Peso máximo suportado: 100kg; Composição: Estrutura em aço carbono; Acoplado em nylon preto; Tela trampolim	UN	361,00
34	1	MESA CARRINHO AUXILIAR COM GAVETAS: Utilizada para acomodar o material e os equipamentos durante o atendimento fisioterapêutico. Composta por: estrutura de madeira MDF, 2 gavetas em MDF, sistema de rodízios, suporte para aparelhos de fisioterapia. Dimensões e pesos aproximados: 0,50m x 0,40m x 0,77m (C X L X A). Peso: 20,0kg	UN	371,00
35	1	MESA CARRINHO AUXILIAR COM PRATELEIRAS: Utilizada para acomodar o material e os equipamentos durante o atendimento fisioterapêutico. Composta por: estrutura de aço, três prateleira em MDF, sistema de rodízios, suporte para cabos, desmontável. Dimensões e pesos aproximados: 0,50m x 0,40m x 0,90m (C X L X A). Peso: 11,5kg	UN	282,00
36	1	DISCO DE EQUILIBRIO FLEXIVEL COM BOMBA DE AR: Acessório para exercícios de coordenação motora, equilíbrio e propriocepção de membros inferiores. Composto por: material vilínico PVC Flexível, não tóxico, com superfície rugosa; Suporta até 100kg. Dimensões e pesos aproximados: 35.0cm x 6.0cm (DXA). Peso: 1,7kg	UN	69,00
37	1	TABUA DE EQUILIBRIO PARA PROPRIOCEPÇÃO: Acessório para exercícios de coordenação motora, fortalecimento, equilíbrio e propriocepção de membros inferiores. Composto por: Madeira; tecido emborrachado; Piso revestido de material antiderrapante; Suporta até 100kg	UN	119,00
38	1	TABUA DE PROPRIOCEPÇÃO REDONDA: Acessório para exercícios de coordenação motora, fortalecimento, equilíbrio e propriocepção de membros inferiores. Composto por: Madeira; tecido emborrachado; Piso revestido de material antiderrapante; Suporta até 235kg; Dimensões e pesos aproximados: Dimensões: 40.0 cm x 40.0 cm x 7.5 cm (C x L x A). Peso: 1.512 kg.	UN	81,00
39	1	INSPIRÔMETRO DE INCENTIVO ADULTO: Exercitador respiratório para prevenção e tratamento de doenças broncopulmonares e	UN	83,00



# Município de Saudade do Iguaçu

ESTADO DO PARANÁ

CNPJ 95.585.477/0001-92

Telefax: (46) 3246-1166 - www.saudadedoiguacu.pr.gov.br / E-mail: prefeitura@saudadedoiguacu.pr.gov.br  
Rua Frei Vito Berscheid, 708 - 85.568-000 - Saudade do Iguaçu - Paraná

		atelectasias. Material: polipropileno; Dimensões: 13,5 x 6,9 x 14,2 cm; Posicionamento do ponteiro: 2 Modulação em O - Fácil; 1 - Regular; 2 - Difícil; 3 - Muito difícil; Que contenha: 01 Corpo montado; 01 Bocal; 01 Mangueira.		
40	2	TERAPIA VIBRATÓRIA EXPIRATÓRIA: Terapia vibratória expiratória para mobilização de secreções. Uso individual; Não descartável; Pressão expiratória positiva; Oscilação aérea. Aceleração de fluxo de ar intermitente; Material do corpo, tampa e cone: polipropileno; Material do bocal: PVC; Material da esfera: aço carbono com revestimento superficial; Pressão não superior a 18 cm H2O; Frequência obtida: de 7 a 19 Hz; Comprimento: proximadamente 12,5cm; Esfera: 1,9cm; Peso: 120g.	UN	53,60
41	1	BOLA MEDICINAL 2KG: Utilizada para trabalhar equilíbrio, postura, coordenação motora, resistência física em casos de reabilitação muscular. Confeccionada em borracha, superfície antiderrapante e pesa 02 Kg.	UN	93,00
42	1	BOLA MEDICINAL 4KG: Utilizada para trabalhar equilíbrio, postura, coordenação motora, resistência física em casos de reabilitação muscular. Confeccionada em borracha, superfície antiderrapante e pesa 04 Kg.	UN	185,00
43	1	FITA DE TREINAMENTO SUSPENSO: Fita de nylon de alta resistência, costuras reforçadas, mosquetão e presilhas de metal com regulagens de altura e comprimento. Utilizada para treino de força muscular em programas de reabilitação ou condicionamento físico.	UN	212,00
44	1	BOLA BOSU: Utilizada para movimentos e exercícios para reeducação postural, fortalecimento muscular, alongamento, equilíbrio, coordenação, reabilitação e condicionamento físico. Meia bola de Látex antiderrapante com base plástica resistente, sistema antiestouro, suporte de até 350 Kg.	UN	534,00
45	1	ESCADA DE CANTO: Equipamento utilizado para reabilitação, treino da marcha, equilíbrio, propriocepção e A5:M58o articular. Escada com rampa de madeira montada em L; 3 Degraus revestidos com piso antiderrapante; Corrimãos em madeira para adulto e criança.	UN	1.755,00
46	1	ESTEIRA ELÉTRICA ERGOMÉTRICA: Utilizada para reabilitação funcional aeróbica. Tres regulagens de inclinação; Velocidade ajustável até 16km/h; Painel de LCD; Monitoramento: distância, tempo, calorias, pulso, programas e velocidades, monitoramento cardíaco; programas pré	UN	8.334,00



# Município de Saudade do Iguaçu

ESTADO DO PARANÁ

CNPJ 95.585.477/0001-92

Telefax: (46) 3246-1166 - www.saudadedoiguacu.pr.gov.br / E-mail: prefeitura@saudadedoiguacu.pr.gov.br  
Rua Frei Vito Berscheid, 708 - 85.568-000 - Saudade do Iguaçu - Paraná

		definidos de motivação de exercícios; Dimensões aproximadas da Lona: 40cm x 120cm. Dimensões aproximadas do produto: 165cm, 66cm, 127cm		
47	1	ANDADOR ADULTO: Utilizado para treino da marcha com meio auxiliar. Material de alumínio; regulável; ponteira de borracha antiderrapante; dobrável e articulável; capacidade Suportada: 90kg.	UN	194,00
48	1	ANDADOR INFANTIL: Utilizado para treino da marcha com meio auxiliar. Material de alumínio; regulável; Ponteira de borracha antiderrapante; Dobrável e articulável; Capacidade Suportada: 80Kg.	UN	162,00
49	1	BENGALA 4 PONTAS: Utilizado para treino da marcha com meio auxiliar. Material de alumínio; regulável; Ponteira de borracha antiderrapante; altura máxima: 93cm; altura mínima: 81cm; Capacidade Suportada: 100Kg	UN	70,00
50	1	MULETA CANADENSE ADULTO: Utilizado para treino da marcha com meio auxiliar. Material de alumínio; Braçadeira de polipropileno e anatômico; Apoio de mão de polipropileno de fácil preensão; Trava de Segurança; Nível de Regualgem; Ponteira de borracha antiderrapante; capacidade Suportada: 90Kg.	UN	145,00
51	1	MULETA AXILAR ADULTO: Utilizado para treino da marcha com meio auxiliar. Material de alumínio; Apoio de mão e axilar de borracha; Nível de Regulagem; Ponteira de borracha antiderrapante.	par	166,00
52	1	NEBULIZADOR PORTÁTIL - INALADOR A AR COMPRIMIDO: Tensão: 127/220 (VCA); Frequência: em torno de 60Hz (50Hz sob encomenda); Consumo: em torno de 80W; Potência: em torno de 1/40 hp; Sistema: Pistão. Máscara adulto e infantil em silicone flexível, copo reservatório com capacidade de 10m1; extensão com conector para ar comprimido com 1,5 metros.	UN	265,00

**FONTE DE RECURSOS:** próprios do Município.

**CONDIÇÕES DE PAGAMENTO:** O pagamento será efetuado até 30 dias após a entrega do objeto e recebimento pela comissão do Município, depósito em conta específica da empresa (sugestão: Banco do Brasil) e a apresentação da Nota Fiscal que será encaminhada para o Setor Financeiro da PREFEITURA para pagamento.

<b>COMISSÃO DE LICITAÇÃO</b>		<b>DOTAÇÃO ORÇAMENTÁRIA</b>
( ) DEFERIDO		Órgão: 06 – SECRETARIA MUNICIPAL DE SAÚDE Unidade: 02 – Fundo Municipal de Saúde Funcional Programática: 10.301.0011.1.010 – aquisição de moveis e equipamentos para saúde
( ) INDEFERIDO		Elemento da Despesa: 4.4.90.52.08 – aparelhos, equipamento,





# *Município de Saudade do Iguaçu*

**ESTADO DO PARANÁ**

CNPJ 95.585.477/0001-92

Telefax: (46) 3246-1166 - [www.saudadedoiguacu.pr.gov.br](http://www.saudadedoiguacu.pr.gov.br) / E-mail: [prefeitura@saudadedoiguacu.pr.gov.br](mailto:prefeitura@saudadedoiguacu.pr.gov.br)  
Rua Frei Vito Berscheid, 708 - 85.568-000 - Saudade do Iguaçu - Paraná

---

X - Os produtos deverão ter garantia quanto a defeitos de fábrica e obedecerem as exigências e normas de fabricação e de comercialização, quando instituídas pela ABNT e/ou Agências e Órgãos Oficiais reguladores ou fiscalizadores.

XI - Telefones para informações:

- a) assuntos sobre especificações dos produtos - fone: (46) 3246 1118 Secretaria de Saúde;
- b) assuntos relacionados com documentos e Editais – fone: (46) 3246 1166 - Departamento de licitações

Saudade do Iguaçu, PR, 30 de julho de 2018.





# ***Município de Saudade do Iguaçu***

**ESTADO DO PARANÁ**  
CNPJ 95.585.477/0001-92

Telefax: (46) 3246-1166 - www.saudadedoiguacu.pr.gov.br / E-mail: prefeitura@saudadedoiguacu.pr.gov.br  
Rua Frei Vito Berscheid, 708 - 85.568-000 - Saudade do Iguaçu - Paraná

---

## **MUNICIPIO DE SAUDADE DO IGUAÇU – PR.**

**PREGÃO PRESENCIAL Nº 094/2018**

### **ANEXO II**

#### **CREDENCIAMENTO ESPECÍFICO (Modelo)**

Pelo presente a empresa .....,situada na rua ....., CNPJ nº .....  
através de seu ....., outorga ao Sr....., RG nº....., amplos poderes para  
representa-la junto à MUNICIPIO DE SAUDADE DO IGUAÇU , no Pregão Presencial nº 094/2018, inclusive  
para interpor ou desistir de recursos, receber citações, intimações, responder administrativa e  
judicialmente por seus atos, formular ofertas e lances de preços enfim, praticar todos os atos  
pertinentes ao certame, em nome do proponente.

Local e data .....

.....  
ass.representante legal da empresa  
RG/CPF nº  
Cargo:

OBS.: A Declaração deverá ser firmada em papel timbrado da empresa proponente, com firma reconhecida.



# **Município de Saudade do Iguaçu**

**ESTADO DO PARANÁ**

CNPJ 95.585.477/0001-92

Telefax: (46) 3246-1166 - www.saudadedoiguacu.pr.gov.br / E-mail: prefeitura@saudadedoiguacu.pr.gov.br  
Rua Frei Vito Berscheid, 708 - 85.568-000 - Saudade do Iguaçu - Paraná

---

## **MUNICIPIO DE SAUDADE DO IGUAÇU – PR.**

**PREGÃO PRESENCIAL Nº 094/2018**

### **ANEXO III**

#### **DECLARAÇÃO DE HABILITAÇÃO**

A empresa....., CNPJ nº ....., neste ato representado por....., RG nº....., e CPF nº....., declara para efeito de participação na Licitação modalidade Pregão Presencial nº 094/2018, que está em situação fiscal regular e atende ao constante no item 02 do Edital.

Por ser verdade, firmo a presente declaração.

Local e data .....

.....

ass.representante legal da empresa

RG/CPF nº

Cargo:

(Apresentar as declarações em papel timbrado da Empresa)



# *Município de Saudade do Iguaçu*

ESTADO DO PARANÁ

CNPJ 95.585.477/0001-92

Telefax: (46) 3246-1166 - www.saudadedoiguacu.pr.gov.br / E-mail: prefeitura@saudadedoiguacu.pr.gov.br  
Rua Frei Vito Berscheid, 708 - 85.568-000 - Saudade do Iguaçu - Paraná

---

## PREFEITURA MUNICIPAL DE SAUDADE DO IGUAÇU – PR.

PREGÃO PRESENCIAL Nº 094/2018

### ANEXO IV

#### DECLARAÇÃO DE INEXISTÊNCIA DE FATO SUPERVENIENTE IMPEDITIVO À HABILITAÇÃO

A empresa....., CNPJ nº ....., sediada.....(endereço completo), declara sob as penas da Lei, que até a presente data, inexistente fato superveniente impeditivo para sua habilitação no presente processo licitatório, ciente da obrigatoriedade de declarar ocorrências posteriores.

Local e data .....

.....  
Nome e assinatura do declarante

RG/CPF nº

Cargo:

(Apresentar as declarações em papel timbrado da Empresa)



# *Município de Saudade do Iguaçu*

**ESTADO DO PARANÁ**

CNPJ 95.585.477/0001-92

Telefax: (46) 3246-1166 - www.saudadedoiguacu.pr.gov.br / E-mail: prefeitura@saudadedoiguacu.pr.gov.br  
Rua Frei Vito Berscheid, 708 - 85.568-000 - Saudade do Iguaçu - Paraná

---

## **MUNICÍPIO DE SAUDADE DO IGUAÇU – PR.**

**PREGÃO PRESENCIAL Nº 094/2018**

### **ANEXO V**

### **DECLARAÇÃO**

Declaramos para os fins de direito, na qualidade de proponente da licitação instaurada pela MUNICÍPIO DE SAUDADE DO IGUAÇU , na modalidade de Pregão Presencial nº 094/2018, que não fomos declarados inidôneos para licitar com o Poder Público, em quaisquer de suas esferas.

Por ser expressão da verdade, firmamos a presente.

Local e data \_\_\_\_\_ de \_\_\_\_\_ de 20..

\_\_\_\_\_  
Diretor ou responsável legal pela proponente

RG nº

CPF nº



# *Município de Saudade do Iguaçu*

ESTADO DO PARANÁ

CNPJ 95.585.477/0001-92

Telefax: (46) 3246-1166 - www.saudadedoiguacu.pr.gov.br / E-mail: prefeitura@saudadedoiguacu.pr.gov.br  
Rua Frei Vito Berscheid, 708 - 85.568-000 - Saudade do Iguaçu - Paraná

---

## MUNICIPIO DE SAUDADE DO IGUAÇU – PR.

PREGÃO PRESENCIAL Nº 094/2018

### ANEXO VI

### DECLARAÇÃO

(NOME DA EMPRESA) \_\_\_\_\_, CNPJ nº \_\_\_\_\_, sediada \_\_\_\_\_ (endereço completo) \_\_\_\_\_, declara, sob as penas da lei, que não possui em seu quadro funcional, menores de dezoito anos, em trabalho noturno, perigoso ou insalubre e nem menores de quatorze anos em qualquer trabalho.

*Como expressão da verdade, firmamos a presente.*

\_\_\_\_\_  
nome da empresa – nome, RG e Assinatura de seu Representante legal.



# *Município de Saudade do Iguaçu*

ESTADO DO PARANÁ

CNPJ 95.585.477/0001-92

Telefax: (46) 3246-1166 - www.saudadedoiguacu.pr.gov.br / E-mail: prefeitura@saudadedoiguacu.pr.gov.br  
Rua Frei Vito Berscheid, 708 - 85.568-000 - Saudade do Iguaçu - Paraná

## MUNICÍPIO DE SAUDADE DO IGUAÇU – PR.

PREGÃO PRESENCIAL Nº 094/2018

### ANEXO VII modelo

DECLARAÇÃO DE ENQUADRAMENTO COMO MEI, ME ou EPP DA LEI COMPLEMENTAR 123/2006.

Declaramos para fins de participação no processo Licitatório PREGÃO PRESENCIAL Nº 094/2018, que me enquadro nos limites estabelecidos pelo art. 3º como:

MEI, tendo receita bruta anual igual ou inferior a R\$ 81.000,00;

Microempresa, tendo receita bruta anual superior a R\$ 81.000,00 e igual ou inferior a R\$ 900.000,00;

Empresa de Pequeno Porte, tendo receita bruta anual superior a R\$ 900.000,00 e igual ou inferior a R\$ 4.800.000,00.

Pôr ser a expressão da verdade, firmamos a presente.

Saudade do Iguaçu, .....de ..... de 20...



# Município de Saudade do Iguaçu

ESTADO DO PARANÁ

CNPJ 95.585.477/0001-92

Telefax: (46) 3246-1166 - www.saudadedoiguacu.pr.gov.br / E-mail: prefeitura@saudadedoiguacu.pr.gov.br  
Rua Frei Vito Berscheid, 708 - 85.568-000 - Saudade do Iguaçu - Paraná

## ANEXO VIII MINUTA DO CONTRATO MUNICIPIO DE SAUDADE DO IGUAÇU - PR MINUTA DE CONTRATO PARA AQUISIÇÃO DE -----

**CONTRATO N.º...../2018**

Id n.º: /2018

PROCESSO N.º: 151/2018

Homologação:

**TERMO DE CONTRATO QUE ENTRE SI, CELEBRAM A MUNICIPIO DE SAUDADE DO IGUAÇU E A EMPRESA -----**

**CONTRATANTE: MUNICIPIO DE SAUDADE DO IGUAÇU**, Estado do Paraná, pessoa jurídica de direito público interno, com sede à Rua Frei Vito Berscheid, 708 - Centro – Saudade do Iguaçu-PR, inscrita no CGC/MF nº 95.585.477/0001-92, neste ato representada pelo Prefeito Municipal, em pleno exercício de seu mandato e funções MAURO CESAR CENCI, portador do CPF nº 924.728.779-00 e do RG nº 5.143.125-1, CONTRATANTE e a empresa.....**CNPJ N.º .....**, pessoa jurídica de direito privado, com sede na -----, município de ..... Estado ....., CEP: ....., Inscrição Estadual nº -----, neste ato representada Legalmente por ----- portador do CPF N.º ----- e do RG nº ----- denominada de **CONTRATADA**.

Por este instrumento de Contrato e de acordo com a Licitação na modalidade de Pregão Presencial nº 094/2018, as partes acima mencionadas tem contratado o seguinte:

### CLÁUSULA PRIMEIRA – DO OBJETO

Este Contrato tem como origem o Pregão Presencial nº 094/2018, instaurada pela CONTRATANTE, objetivando a seleção de proposta visando à Aquisição de equipamento de fisioterapia conforme resolução SESA 1213/2017 para atender as necessidades da Secretaria de Saúde, conforme características mínimas descritas em edital.

§ 1º – Integram e completam o presente Termo de Contrato para todos os fins de direito, obrigando as partes em todos os seus termos, as condições do Edital de Pregão Presencial nº 094/2018, bem como a proposta da fornecedora, anexos e pareceres que formam o procedimento licitatório.

§ 2º - A CONTRATANTE, contrata com a CONTRATADA para Aquisição de equipamento de fisioterapia conforme resolução SESA 1213/2017 para atender as necessidades da Secretaria de Saúde, conforme características mínimas descritas abaixo:

ITEM	QUANT.	UNID	DESCRIÇÃO COMPLETA DO OBJETO	MARCA	Preço Unitário R\$	Preço Total R\$

§ A Garantia do objeto será de ....., devendo dispor de assistência técnica e manutenção.

### CLÁUSULA SEGUNDA - VALOR E CONDIÇÕES DE PAGAMENTO



# **Município de Saudade do Iguaçu**

**ESTADO DO PARANÁ**

CNPJ 95.585.477/0001-92

Telefax: (46) 3246-1166 - www.saudadedoiguacu.pr.gov.br / E-mail: prefeitura@saudadedoiguacu.pr.gov.br  
Rua Frei Vito Berscheid, 708 - 85.568-000 - Saudade do Iguaçu - Paraná

A CONTRATANTE pagará a CONTRATADA, pela compra do objeto acima descrito, a importância total de R\$ ..... (.....), sendo que o mesmo será efetuado até 30 dias após a entrega do objeto e recebimento pela comissão do Município, depósito em conta específica da empresa (sugestão: Banco do Brasil) e a apresentação da Nota Fiscal que será encaminhada para o Setor Financeiro da PREFEITURA para pagamento, constando número do procedimento licitatório e número do contrato.

## **CLÁUSULA TERCEIRA – DA DOTAÇÃO**

As despesas financeiras com o objeto do presente Contrato serão empenhadas de acordo com as dotações orçamentárias:

Órgão: 06 – SECRETARIA MUNICIPAL DE SAÚDE

Unidade: 02 – Fundo Municipal de Saúde

Funcional Programática: 10.301.0011.1.010 – aquisição de moveis e equipamentos para saúde

Elemento da Despesa: 4.4.90.52.08 – aparelhos, equipamento, utensílios médicos, odontológicos, hospitalares e laboratoriais

Principal: 6651

Despesa: 6655

Fonte de Recurso: 818 – incentivo financeiro aquisição de equipamentos de fisioterapia

Valor da dotação: 33.598,80

## **CLÁUSULA QUARTA – DA ENTREGA DOS PRODUTOS**

Os itens devem ser entregues em no máximo 30 (trinta) dias após a emissão do contrato no almoxarifado da prefeitura municipal ou local determinado conforme solicitação da Secretaria competente.

Após a emissão deste contrato, a Contratada será imediatamente convocada para assinatura do mesmo, através de e-mail ou pessoalmente.

## **CLÁUSULA QUINTA – RESPONSABILIDADE DA FORNECEDORA**

A CONTRATADA obriga-se a fornecer o objeto do presente Contrato de acordo com a proposta apresentada no procedimento licitatório, Pregão Presencial nº 094/2018, a qual com todos os documentos da Licitação e especificações do Contratante passam a fazer parte integrante do presente Termo de Contrato, independentemente de transcrição.

§ 1º - A **CONTRATADA**, obriga-se a manter, durante toda a execução do Contrato, em compatibilidade com as obrigações por ela assumidas, todas as condições de habilitação e qualificação exigidas na Licitação, devendo comunicar à Administração, imediatamente, qualquer alteração que possa comprometer a manutenção do presente Contrato.

§ 2º - A **CONTRATADA**, exime desde já, a CONTRATANTE, por quaisquer débitos de natureza trabalhista fiscal ou previdenciária, ou responsabilidade junto a órgãos públicos federais, estaduais ou municipais, bem como a quaisquer órgãos do setor privado, em decorrência do cumprimento do presente Contrato.

## **CLÁUSULA SEXTA – DA FISCALIZAÇÃO**





# Município de Saudade do Iguaçu

ESTADO DO PARANÁ

CNPJ 95.585.477/0001-92

Telefax: (46) 3246-1166 - www.saudadedoiguacu.pr.gov.br / E-mail: prefeitura@saudadedoiguacu.pr.gov.br  
Rua Frei Vito Berscheid, 708 - 85.568-000 - Saudade do Iguaçu - Paraná

A CONTRATANTE se reserva o direito de fiscalização dos produtos, podendo suspender o seu recebimento desde que não estejam em condições ideais para a sua utilização. O fornecimento dos objetos, julgados como mal executados deverão ser repostos pela Contratada, sem qualquer ônus pela CONTRATANTE.

§1º O presente contrato terá como gestor FRANCELI DE FATIMA DAVI, brasileiro, maior, capaz, Prefeito Municipal, inscrito(a) no CPF/MF sob nº CPF nº 038.644.339-40, residente e domiciliado na Cidade de Saudade do Iguaçu-PR CEP: 85.568-000, que será responsável pelo acompanhamento da sua execução. O presente contrato será fiscalizado pelo servidor SIDNEI LUIZ DERLAN, CPF nº 475.480.881-91 o qual procedera o registro das ocorrências e adotara as providências necessárias ao seu fiel cumprimento, tendo por parâmetro os resultados previstos no contrato. Entre suas atribuições está a de apurar a ocorrência de quaisquer circunstâncias que incidam especificamente no art. 78 e 88 da Lei 8666/93 que trata das Sanções Administrativas para o caso de inadimplemento contratual e cometimento de outros atos ilícitos.

§2º- As decisões e providências que ultrapassarem a competência destes deverão ser solicitadas a autoridade superior, em tempo hábil, para a adoção das medidas convenientes.

§3º- O recebimento será efetuado pela Comissão de Recebimento de Bens nomeada pela Portaria nº 145 de 07/04/2017, composta pelos membros SIDNEI LUIZ DERLAN, RENATO DOS SANTOS, DIONATAN TREVISAN e JOSE ROBERTO BOCALON, sob a presidência do primeiro, que emitirão o Termo de Recebimento.

## CLÁUSULA SÉTIMA – DA FRAUDE E DA CORRUPÇÃO

**7.1** Os licitantes devem observar e o contratado deve observar e fazer observar, por seus fornecedores e subcontratados, se admitida subcontratação, o mais alto padrão de ética durante todo o processo de licitação, de contratação e de execução do objeto contratual. Para os propósitos desta cláusula, definem-se as seguintes práticas:

- a) **“prática corrupta”**: oferecer, dar, receber ou solicitar, direta ou indiretamente, qualquer vantagem com o objetivo de influenciar a ação de servidor público no processo de licitação ou na execução de contrato;
- b) **“prática fraudulenta”**: a falsificação ou omissão dos fatos, com o objetivo de influenciar o processo de licitação ou de execução de contrato;
- c) **“prática colusiva”**: esquematizar ou estabelecer um acordo entre dois ou mais licitantes, com ou sem o conhecimento de representantes ou prepostos do órgão licitador, visando estabelecer preços em níveis artificiais e não-competitivos;
- d) **“prática coercitiva”**: causar dano ou ameaçar causar dano, direta ou indiretamente, às pessoas ou sua propriedade, visando influenciar sua participação em um processo licitatório ou afetar a execução do contrato.
- e) **“prática obstrutiva”**: (i) destruir, falsificar, alterar ou ocultar provas em inspeções ou fazer declarações falsas aos representantes do organismo financeiro multilateral, com o objetivo de impedir materialmente a apuração de alegações de prática prevista na cláusula 12.3 deste contrato; (ii) atos cuja intenção seja impedir materialmente o exercício do direito de o organismo financeiro multilateral promover inspeção.



**7.2.** Na hipótese de financiamento, parcial ou integral, por organismo financeiro multilateral, mediante adiantamento ou reembolso, este organismo imporá sanção sobre uma empresa ou pessoa física, inclusive declarando-a inelegível, indefinidamente ou por prazo determinado, para a outorga de contratos financiados pelo organismo se, em qualquer momento, constatar o envolvimento da empresa, diretamente ou por meio de um agente, em práticas corruptas, fraudulentas, colusivas, coercitivas ou obstrutivas ao participar da licitação ou da execução um contrato financiado pelo organismo.

**7.3.** Considerando os propósitos das cláusulas acima, o licitante vencedor, como condição para a contratação, deverá concordar e autorizar que, na hipótese de o contrato vir a ser financiado, em parte ou integralmente, por organismo financeiro multilateral, mediante adiantamento ou reembolso, permitirá que o organismo financeiro e/ou pessoas por ele formalmente indicadas possam inspecionar o local de execução do contrato e todos os documentos, contas e registros relacionados à licitação e à execução do contrato.

## **CLÁUSULA OITAVA – DO PRAZO**

O prazo máximo para entrega será de 30 (trinta) dias, a contar da assinatura do contrato, podendo ser prorrogado.

O prazo de vigência deste contrato será de 60 (sessenta) dias, podendo ser prorrogado.

## **CLÁUSULA NONA – DA TRANSFERÊNCIA**

Fica vedado à CONTRATADA, sem anuência prévia e expressa da CONTRATANTE, a cessão ou transferência do presente Contrato, no todo ou em parte a terceiros.

## **CLÁUSULA DECIMA PRIMEIRA – PENALIDADES**

Em caso de inadimplência contratual e a não execução do objeto contratual nos prazos fixados, sujeitará a CONTRATADA à aplicação de multas e sanções de acordo com o abaixo estabelecido:

I – Fica estipulada a multa de 10% (dez por cento) sobre o valor total do objeto/serviços contratados, se qualquer uma das partes contratantes descumprir as cláusulas e condições ora firmadas, na hipótese de inexecução total do contrato e no mesmo percentual, incidente sobre o valor ainda não liquidado no caso de inexecução parcial das obrigações assumidas pela contratada, 2 % por dia em caso de atraso injustificado, até o limite de 10%, sem prejuízo de outras penalidades previstas na Lei n.º 8.666/93 e demais legislações pertinentes à matéria.

## **CLÁUSULA DÉCIMA SEGUNDA – RESCISÃO**

O Presente Contrato poderá ser rescindido caso ocorram quaisquer dos fatos elencados no art. 78 e seguintes da Lei 8.666/93, ou pela CONTRATANTE.

Parágrafo Único – A CONTRATADA reconhece os direitos da CONTRATANTE, em caso de rescisão administrativa prevista no art. 77, da Lei 8.666/93.



# Município de Saudade do Iguaçu

ESTADO DO PARANÁ

CNPJ 95.585.477/0001-92

Telefax: (46) 3246-1166 - www.saudadedoiguacu.pr.gov.br / E-mail: prefeitura@saudadedoiguacu.pr.gov.br  
Rua Frei Vito Berscheid, 708 - 85.568-000 - Saudade do Iguaçu - Paraná

## CLÁUSULA DÉCIMA TERCEIRA – ALTERAÇÃO

A alteração de qualquer das disposições estabelecidas neste Termo de Contrato somente se reputará válida se tomadas expressamente em Instrumento Aditivo, que ao presente se aderirá passando a dele fazer parte.

## CLÁUSULA DÉCIMA QUARTA – CASOS OMISSOS

Os casos omissos serão resolvidos a luz da Lei nº 8.666/93, recorrendo-se a analogia, aos costumes e aos princípios gerais de direito.

## CLÁUSULA DÉCIMA QUINTA – DO FORO

As partes elegem o foro da Comarca de São João/PR, para dirimir quaisquer questões oriundas do presente Termo de Contrato.

E por estarem justos e contratados, firmam o presente por si e seus sucessores em duas vias iguais e rubricadas para todos os fins de direito, na presença das testemunhas abaixo arroladas.

Saudade do Iguaçu, .....

**CONTRATANTE:**

**MAURO CESAR CENCI**  
*Prefeito Municipal*

**FRANCELI DE FATIMA DAVI**  
*Sec. Saúde*

CONTRATADA:

\_\_\_\_\_

**TESTEMUNHAS:**

1ª \_\_\_\_\_  
Nome: Alex Sandro da R. Batista  
RG: 7.207.398-3  
CPF Nº : 039.201.589-70

2ª \_\_\_\_\_  
Nome: Douglas da Rocha  
RG: nº 10.612.205-9  
CPF nº 083.179289-26



# Município de Saudade do Iguaçu

ESTADO DO PARANÁ

CNPJ 95.585.477/0001-92

Telefax: (46) 3246-1166 - www.saudadedoiguacu.pr.gov.br / E-mail: prefeitura@saudadedoiguacu.pr.gov.br  
Rua Frei Vito Berscheid, 708 - 85.568-000 - Saudade do Iguaçu - Paraná

**RECIBO DE RETIRADA DE EDITAL PELA INTERNET  
PREGÃO PRESENCIAL N.º 094/2018  
PROCESSO N.º 151/2018  
Anexo IX**

Razão Social:	
CNPJ N.º	
Endereço:	
E-mail:	
Cidade:	Estado:
Telefone:	Fax:
Pessoa para contato:	
Recebemos, através de solicitação no email: licitacoespsmsi@yahoo.com.br nesta data, cópia do instrumento convocatório da licitação acima identificada. Local: _____, _____, de _____ de 20.....	
_____ Assinatura	

Senhor Licitante,

Visando a comunicação futura entre o MUNICÍPIO DE SAUDADE DO IGUAÇU e essa empresa, solicito a Vossa Senhoria preencher o recibo de entrega do edital e remeter à Divisão de Licitações e Compras por meio do Fax (046) 3246-1166 ou e-mail: licitacoespsmsi@yahoo.com.br.

A não remessa do recibo exige a Divisão de Licitações e Compras da comunicação de eventuais retificações ocorridas no instrumento convocatório, bem como de quaisquer informações adicionais.

Saudade do Iguaçu, 30 de julho de 2018.

Pregoeiro(a)



**MUNICIPIO DE SAUDADE DO IGUAÇU – PR.  
PROCESSO 151/2018  
PREGÃO PRESENCIAL Nº. 0094/2018  
ANEXO X**

**KIT PROPOSTA MANUAL PARA O PROPONENTE**

O Kit proposta tem como objetivo registrar a proposta de preço para a licitação, o representante da empresa, bem como a geração do arquivo para importação no PRONIM-LC.

**1º PASSO – INSTALAÇÃO DO KIT-PROPOSTA**

- Abra o executável de nome “instalador.msi”, contido na pasta LC KIT PROPOSTA.ZIP
- Escolha a opção avançar em todas as etapas

A instalação está concluída, na área de trabalho é criado o ícone de nome **KIT PROPOSTA**.

**2º PASSO – PREENCHIMENTO DA PROPOSTA**

- Execute o aplicativo **KIT PROPOSTA**

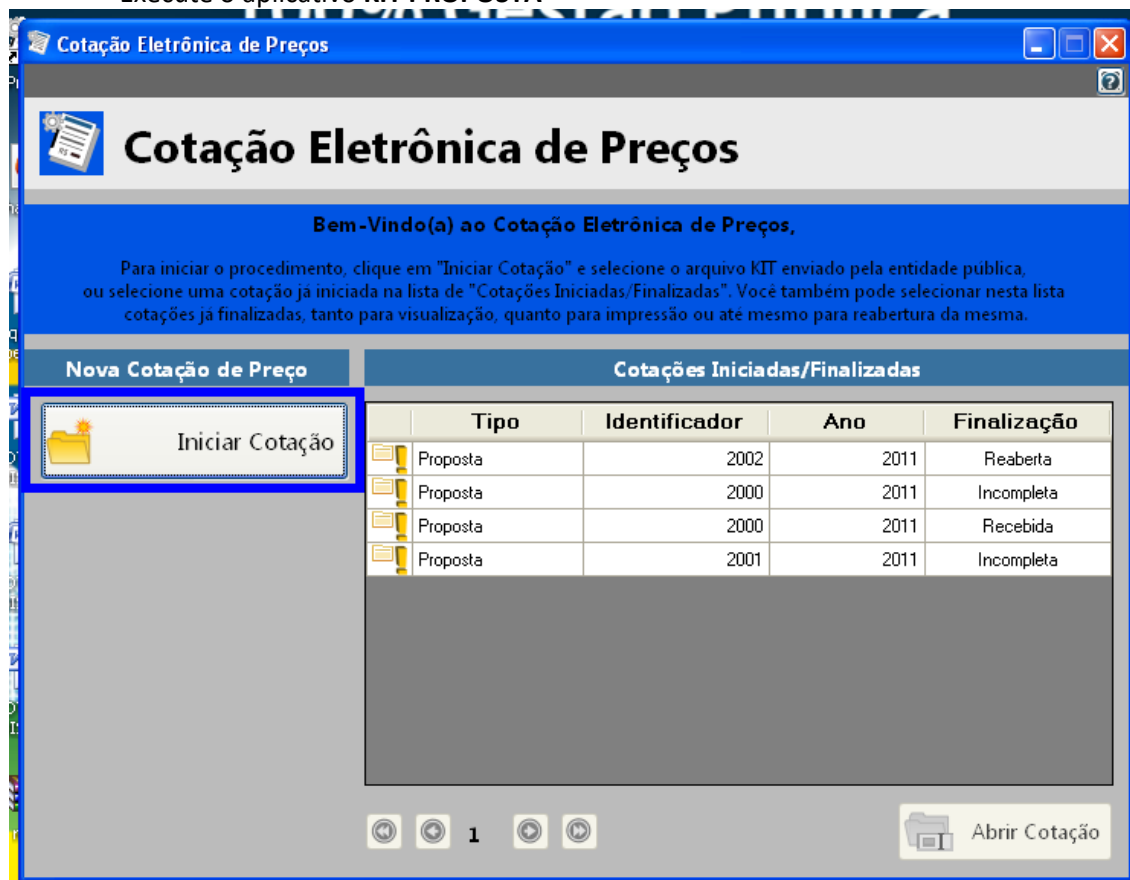

- Selecione a opção “iniciar cotação”



# Município de Saudade do Iguaçu

ESTADO DO PARANÁ

CNPJ 95.585.477/0001-92

Telefax: (46) 3246-1166 - www.saudadedoiguacu.pr.gov.br / E-mail: prefeitura@saudadedoiguacu.pr.gov.br  
Rua Frei Vito Berscheid, 708 - 85.568-000 - Saudade do Iguaçu - Paraná

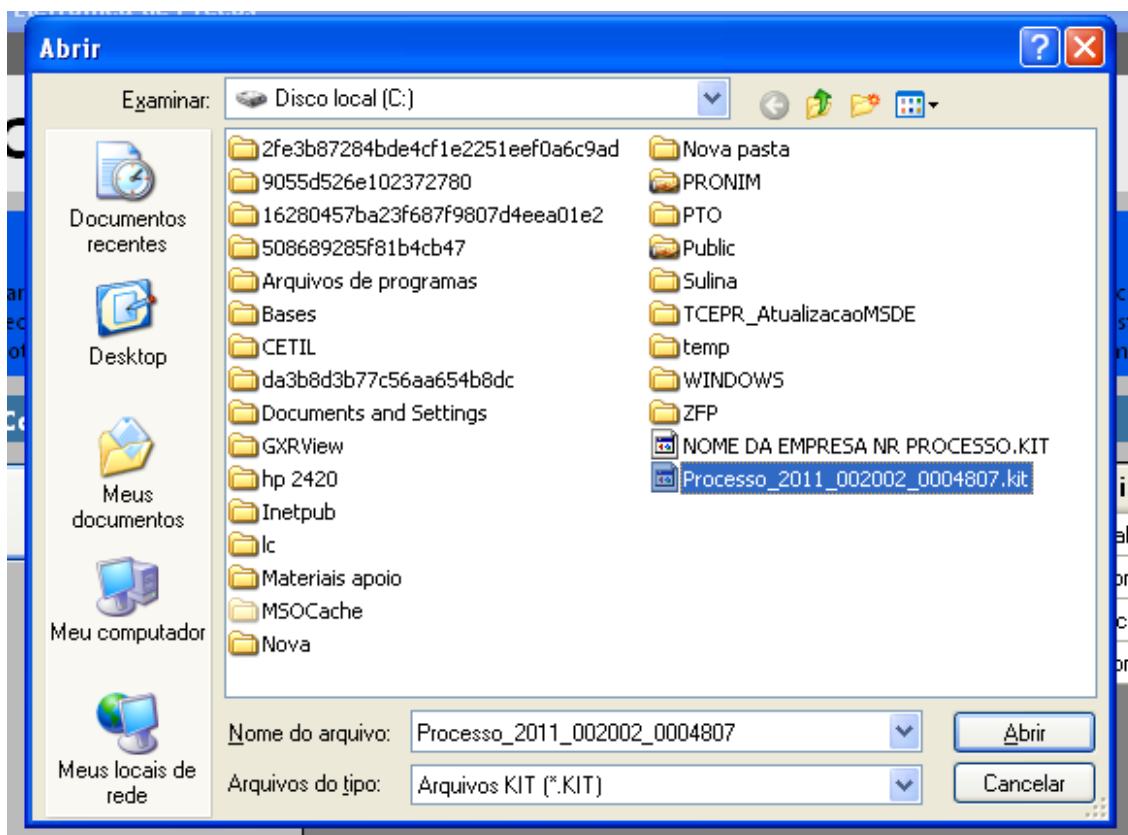

- Selecione a pasta em que está o arquivo fornecido pela Divisão de Licitações e clique e abrir.

*Obs: Note que o nome do arquivo trás os dados: ano do processo e número do processo, para auxiliar na seleção quando existir mais de uma proposta na mesma pasta.*

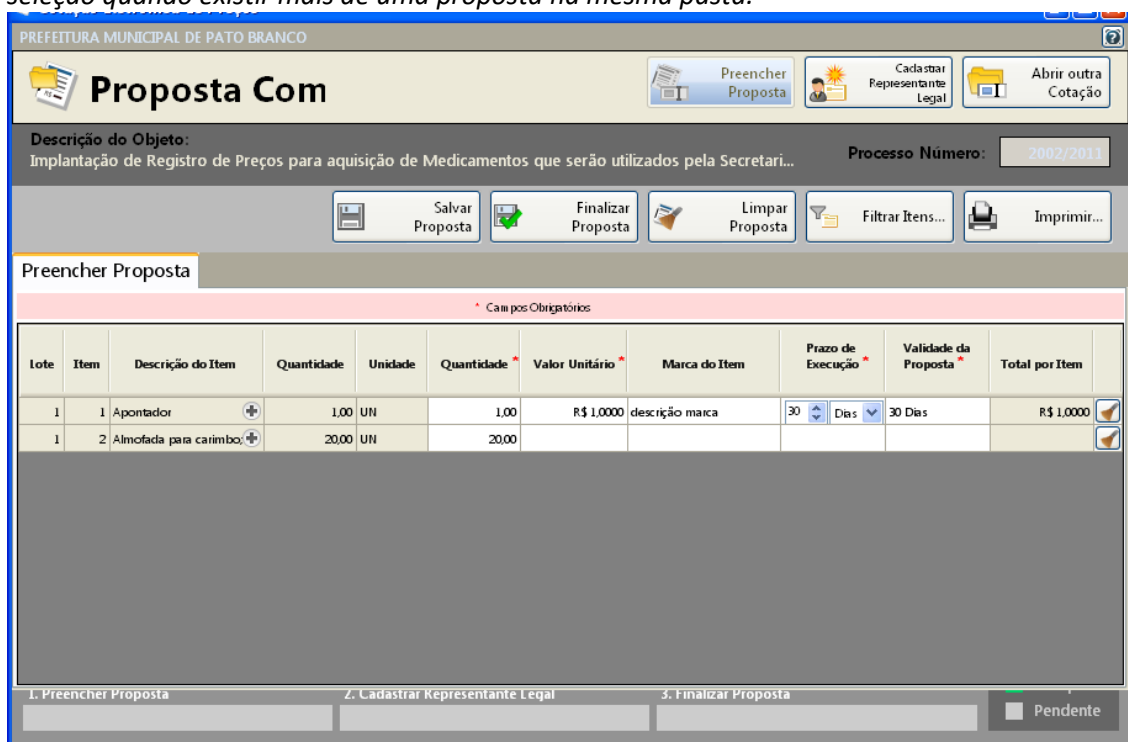

- Preencha a proposta, informando o valor unitário, a marca, o prazo de execução e validade da proposta.



- Concluído o preenchimento da proposta, clique em **SALVAR PROPOSTA**

*Obs: É possível salvar a proposta em preenchimento e continuar preenchendo posteriormente.*

### 3º PASSO: CADASTRAR REPRESENTANTE LEGAL

Clique em cadastrar representante legal:

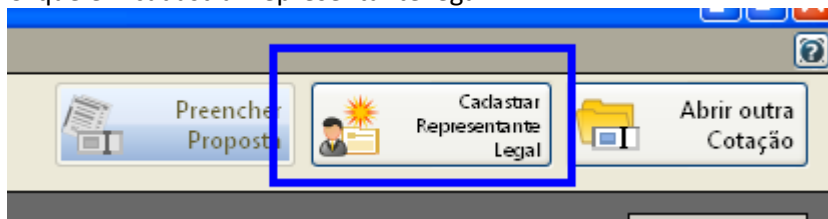

Abrirá a seguinte tela:

- preencha o nome do representante legal
- preencha o CPF (ou CNPJ se for o caso) do representante legal
- Informe o cargo e a data de impressão da proposta.
- clique em salvar

### 4º PASSO: IMPRESSÃO

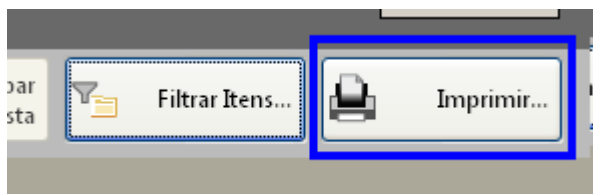

- Selecione a opção imprimir
- Verifique se os dados inseridos estão corretos

**5º Passo: Finalizar proposta:**



Caso os dados digitados estiverem corretos, selecione a opção finalizar Proposta:

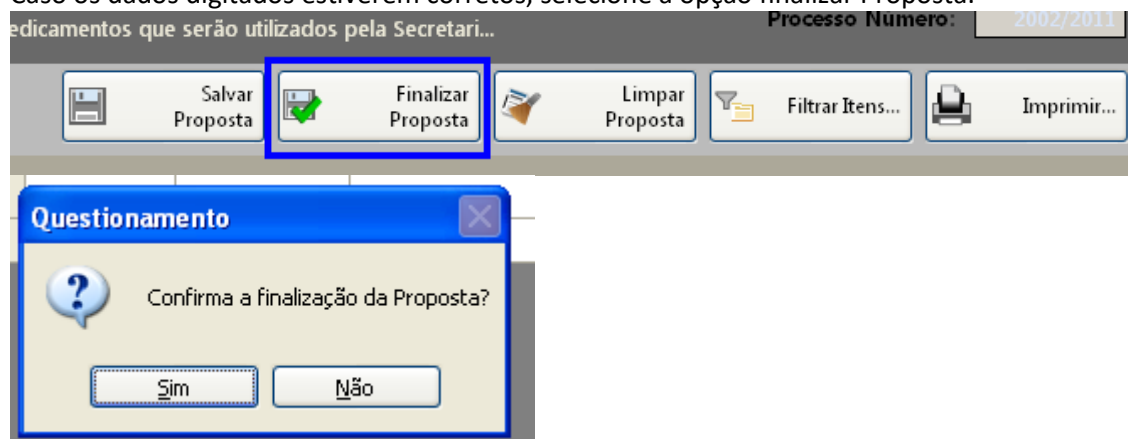

Selecione um nome para o arquivo, bem como o local de gravação do mesmo:

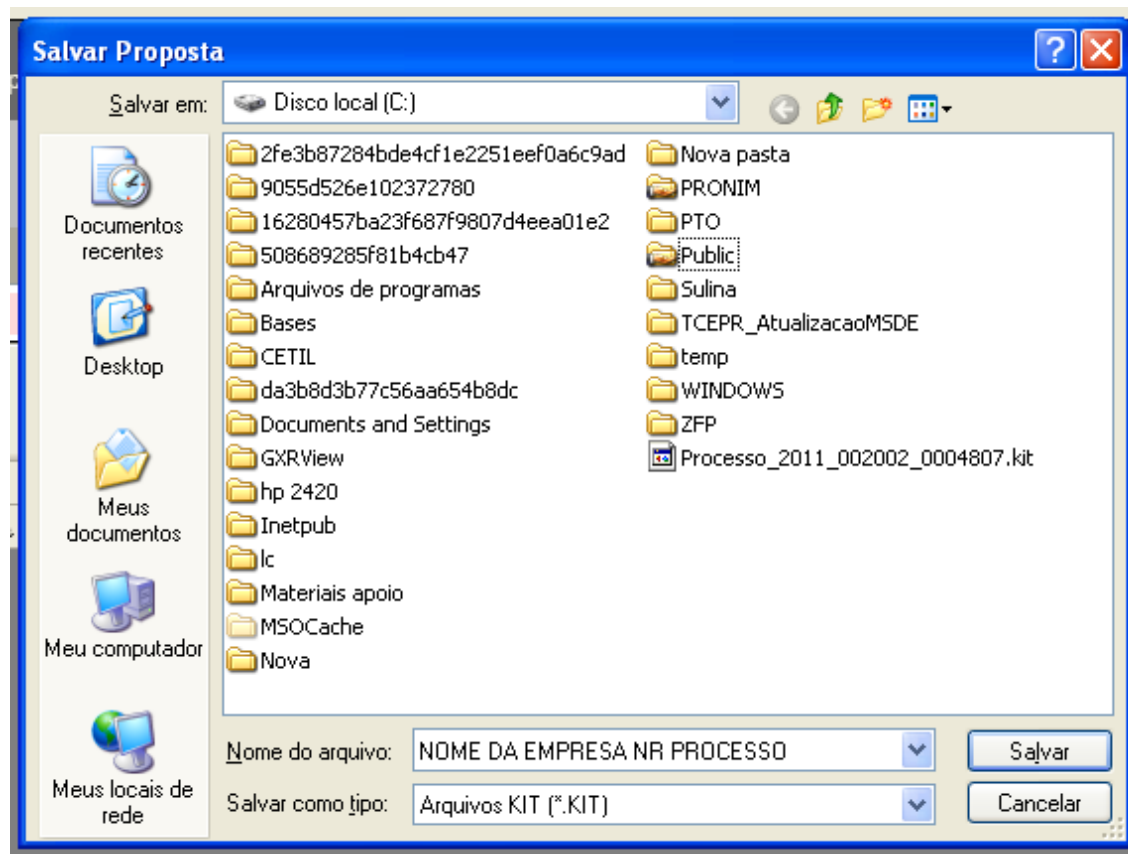

Clique em salvar.

Caso for necessário alterar valor de algum item após a proposta estar finalizada, selecione a opção **REABRIR PROPOSTA**:

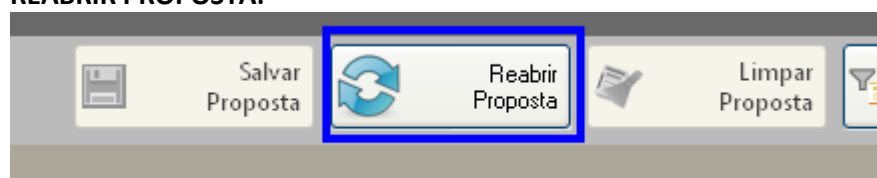





**Obs:** Caso for necessário reabrir a proposta, lembre-se que após alterar os dados, será necessário finalizar a proposta e imprimir novamente para que constem no relatório as alterações efetuadas. Em seguida, grave o arquivo no CD, para ser enviado junto com a proposta física para a licitação.

## 5. DEMAIS FUNÇÕES:

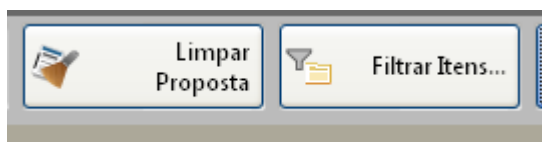

Limpar proposta: Selecione esta ação para limpar os dados já cadastrados

Filtrar itens: Selecione esta opção para selecionar o lote/item específico para cotação:

