



Município de Saudade do Iguaçu

ESTADO DO PARANÁ

CNPJ 95.585.477/0001-92

Telefax: (46) 3246-1166 - www.saudadedoiguacu.pr.gov.br / E-mail: prefeitura@saudadedoiguacu.pr.gov.br
Rua Frei Vito Berscheid, 708 - 85.568-000 - Saudade do Iguaçu - Paraná

**RECIBO DE RETIRADA DE EDITAL PELA INTERNET
PREGÃO PRESENCIAL N.º 049/2018
PROCESSO N.º 073/2018**

Razão Social:	
CNPJ N.º	
Endereço:	
E-mail:	
Cidade:	Estado:
Telefone:	Fax:
Pessoa para contato:	
Recebemos, através de solicitação no email: licitacoespmsi@yahoo.com.br neste data, cópia do instrumento convocatório da licitação acima identificada.	
Local: _____, _____, de _____ de 20.....	
_____ Assinatura	

Senhor Licitante,

Visando a comunicação futura entre a MUNICÍPIO DE SAUDADE DO IGUAÇU e essa empresa, solicito de Vossa Senhoria preencher o recibo de entrega do edital e remeter à Divisão de Licitações e Compras por meio do Fax (046) 3246-1166 ou e-mail: licitacoespmsi@yahoo.com.br.

A não remessa do recibo exime a Divisão de Licitações e Compras da comunicação de eventuais retificações ocorridas no instrumento convocatório, bem como de quaisquer informações adicionais.

Saudade do Iguaçu, 26 de abril de 2018.

Pregoeiro(a)



Município de Saudade do Iguaçu

ESTADO DO PARANÁ

CNPJ 95.585.477/0001-92

Telefax: (46) 3246-1166 - www.saudadedoiguacu.pr.gov.br / E-mail: prefeitura@saudadedoiguacu.pr.gov.br
Rua Frei Vito Berscheid, 708 - 85.568-000 - Saudade do Iguaçu - Paraná

MUNICIPIO DE SAUDADE DO IGUAÇU PR

DEPARTAMENTO DE ADMINISTRAÇÃO

COMISSÃO PERMANENTE DE LICITAÇÃO

PROCESSO Nº 073/2018

EDITAL Nº 049/2018

PREGÃO PRESENCIAL - SRP

Registro de Preços para aquisição futura de materiais e equipamentos de informática, mobiliários e aparelhos para manutenção de equipamentos de informática, para atender as necessidades das Secretarias Municipais, conforme condições, especificações, valores e estimativas de consumo constantes no Anexo I e demais anexos, e para fornecimento de acordo com as necessidades da Administração Municipal.



Município de Saudade do Iguaçu

ESTADO DO PARANÁ

CNPJ 95.585.477/0001-92

Telefax: (46) 3246-1166 - www.saudadedoiguacu.pr.gov.br / E-mail: prefeitura@saudadedoiguacu.pr.gov.br
Rua Frei Vito Berscheid, 708 - 85.568-000 - Saudade do Iguaçu - Paraná

**MUNICIPIO DE SAUDADE DO IGUAÇU – PR.
DEPARTAMENTO DE ADMINISTRAÇÃO
COMISSÃO PERMANENTE DE LICITAÇÃO
PREGÃO PRESENCIAL – SRP N.º 049/2018**

LICITAÇÃO EXCLUSIVA A PARTICIPAÇÃO DE MEI, ME e EPP

1 – PREÂMBULO

O Município de Saudade do Iguaçu – PR., por intermédio do Departamento de Administração, mediante o(a) Pregoeiro(a), designado(a) pela Portaria n.º 074/2018, torna público para conhecimento dos interessados que na data, horário e local abaixo indicados fará realizar licitação na modalidade de PREGÃO PRESENCIAL, objetivando Registro de Preços para aquisição futura de materiais e equipamentos de informática, mobiliários e aparelhos para manutenção de equipamentos de informática, para atender as necessidades das Secretarias Municipais, conforme condições, especificações, valores e estimativas de consumo constantes no Anexo I e demais anexos, e para fornecimento de acordo com as necessidades da Administração Municipal.

Tipo de Licitação: **MENOR PREÇO POR ITEM - SRP**

Data: 11/05/2018.

Horário: 09:00 horas

Local: Sala de Reunião da Prefeitura Municipal

Rua Frei Vito Berscheid, n.º. 708.

CEP 85568-000 – Saudade do Iguaçu – Paraná

O procedimento licitatório que dele resultar obedecerá, integralmente, a Lei Federal nº 10.520, de 17 de julho de 2002 e Decreto Municipal nº 025/2006, de 19 de junho de 2006, publicado no D.O.M. que regulamenta a modalidade do Pregão, Decreto Municipal nº 009/2007, de 05 de março de 2.007, publicado no D.O.M que institui o sistema de registro de preços e no que couber a Lei 8.666/93 com suas alterações, Lei Complementar nº 123/2006, Lei Complementar nº. 147/2014 e demais normas pertinentes ao procedimento licitatório e ao objeto licitado.

1.1 – A ENTREGA DOS ENVELOPES PROPOSTA E DOCUMENTAÇÃO poderá ser feita até o dia **11/05/2018, até às 08:45** horas, no Setor de Licitações da MUNICIPIO DE SAUDADE DO IGUAÇU PR., Estado do Paraná.

1.2 - A ABERTURA DA PRESENTE LICITAÇÃO dar-se-á em sessão pública, a ser realizada no dia **11/05/2018, até às 09:00** horas, de acordo com a legislação vigente mencionada no preâmbulo deste Edital.

1.3 - Na hipótese de ocorrer feriado ou fatos que impeçam a realização da sessão pública, fica a mesma adiada para o primeiro dia útil imediato, no mesmo local e hora, ou em outro a ser definido.



Município de Saudade do Iguaçu

ESTADO DO PARANÁ

CNPJ 95.585.477/0001-92

Telefax: (46) 3246-1166 - www.saudadedoiguacu.pr.gov.br / E-mail: prefeitura@saudadedoiguacu.pr.gov.br
Rua Frei Vito Berscheid, 708 - 85.568-000 - Saudade do Iguaçu - Paraná

2 – OBJETO

2.1 – A presente licitação tem por objeto a seleção de propostas visando o Registro de Preços para aquisição futura de materiais e equipamentos de informática, mobiliários e aparelhos para manutenção de equipamentos de informática, para atender as necessidades das Secretarias Municipais, conforme condições, especificações, valores e estimativas de consumo constantes no Anexo I e demais anexos, e para fornecimento de acordo com as necessidades da Administração Municipal.

2.1.1 - Compõem esta Convocação Geral, além das condições específicas, constantes do corpo do Edital, os seguintes documentos:

2.1.1.1 - Anexo I - Descrição dos Itens a serem Registrados e demais Informações/TERMO DE REFERENCIA;

2.1.1.2 - Anexo II - Modelo de Carta de Credenciamento;

2.1.1.3 - Anexo III - Modelo de Declaração de Idoneidade;

2.1.1.4 - Anexo IV - Modelo de Declaração de Cumprimento dos Requisitos de Habilitação;

2.1.1.5 - Anexo V - Modelo de Declaração de Observância ao disposto no Inciso XXXIII do Artigo 7º da CF;

2.1.1.6 - Anexo VI - Minuta de Ordem de Fornecimento;

2.1.1.7 – Anexo VII – Declaração de micro empresa;

2.1.1.8 – Anexo VIII – Minuta da Ata de Registro de Preços;

2.1.1.7 - Anexo IX – Decreto de Implantação do Sistema de Registro de Preços.

2.1.1.8 – Anexo X – Termo de Recebimento do edital;

2.1.1.9 – Anexo XI – Declaração de Fato Superveniente;

2.1.1.10 – Anexo XII – Orientações para geração da proposta de preços no sistema cetil.

3 – AQUISIÇÃO DO EDITAL

3.1 - O presente edital e demais informações encontram-se à disposição para verificação por parte dos interessados junto à Equipe de Apoio, no Setor de Licitações, na Rua Frei Vito Berscheid, nº 708 - CEP 85.568-000 – Saudade do Iguaçu, Estado do Paraná, de segunda a sexta-feira, das 08:00 às 12:00 e das 13:00 às 17:00 horas, ou pelo **Fone/Fax: (46) 3246-1166**.

3.2 – O presente edital poderá ser baixado no site da prefeitura municipal mediante o preenchimento de alguns dados solicitados na pagina: saudadedoiguacu.pr.gov.br/licitações.php, ou pessoalmente no dpto. de licitações.

3.3 - Para geração do arquivo proposta da proponente solicitante é obrigatória a apresentação uma cópia quando a solicitação for pessoalmente ou escaneada via email: licitacoespmsi@yahoo.com.br do contrato social, cartão CNPJ, Ins. Estadual e dados do representante legal da empresa como nome completo, endereço, RG e CPF.

4 – REPRESENTAÇÃO LEGAL DA EMPRESA



Município de Saudade do Iguaçu

ESTADO DO PARANÁ

CNPJ 95.585.477/0001-92

Telefax: (46) 3246-1166 - www.saudadedoiguacu.pr.gov.br / E-mail: prefeitura@saudadedoiguacu.pr.gov.br
Rua Frei Vito Berscheid, 708 - 85.568-000 - Saudade do Iguaçu - Paraná

4.1 – Só poderá deliberar em nome do licitante, formulando ofertas/lances de preços e praticar os demais atos pertinentes ao certame, um dos seus dirigentes contratuais ou estatutários, ou pessoa física ou jurídica, devidamente munido de documento de identificação pessoal, habilitada por meio de **Procuração, ou Carta de Credenciamento** conforme modelo do **Anexo II**, ou **documento equivalente**, outorgando poderes necessários à formulação de propostas e à prática de todos os demais atos inerentes ao certame. Juntamente com a **Carta de Credenciamento** deverá ser enviado Contrato Social e/ou Procuração e/ou qualquer documento equivalente na forma da lei para comprovar que o **OUTORGANTE** possui poderes em nome da empresa. Caso seja sócio ou titular da empresa, deverá apresentar documentos que comprovem sua capacidade de representar a mesma, com poderes para formular ofertas e lances de preços e praticar todos os demais atos pertinentes ao certame. Estes documentos **deverão ser entregues ao Pregoeiro no início ou durante a reunião de abertura, ou enviada dentro do envelope da proposta, ou em um terceiro envelope. NÃO SERÁ ACEITA A APRESENTAÇÃO DESTA DECLARAÇÃO NO ENVELOPE DE HABILITAÇÃO (ENVELOPE B).**

4.2 – Cada licitante terá um único representante nesta licitação que, por sua vez, somente poderá representar uma única empresa licitante.

5 – CONDIÇÕES DE PARTICIPAÇÃO NA LICITAÇÃO

5.1 – **SOMENTE PODERÃO PARTICIPAR DO PRESENTE PROCESSO EMPRESAS ENQUADRADAS COMO MEI, ME E EPP CONFORME LEI GERAL Nº123/2006 E LEI COMPLEMENTAR 147/2014, do ramo de atividade pertinente ao objeto da contratação** e que atenderem a todas as exigências constantes deste Edital e seus Anexos.

5.2 – Os interessados, até o dia, hora e local fixados no item 1.2, deverão entregar a proposta comercial e os seus documentos de qualificação/habilitação, em envelopes distintos e devidamente fechados, com as seguintes identificações na parte externa:

EDITAL N.º 049/2018– PREGÃO PRESENCIAL
ENVELOPE A - PROPOSTA DE PREÇO
PROPONENTE:.....
ENDEREÇO:.....
FONE/FAX.....
CGC/CNPJ:.....

EDITAL N.º 049/2018– PREGÃO PRESENCIAL
ENVELOPE B – DOCUMENTOS DE HABILITAÇÃO
PROPONENTE:
ENDEREÇO:.....
FONE/FAX:.....
CGC/CNPJ:

5.3 – Não será admitido o encaminhamento de proposta e de documentação por telex, facsímile e/ou Internet.

5.4 – É vedada a participação direta ou indireta nesta licitação de:



Município de Saudade do Iguaçu

ESTADO DO PARANÁ

CNPJ 95.585.477/0001-92

Telefax: (46) 3246-1166 - www.saudadedoiguacu.pr.gov.br / E-mail: prefeitura@saudadedoiguacu.pr.gov.br
Rua Frei Vito Berscheid, 708 - 85.568-000 - Saudade do Iguaçu - Paraná

- a) pessoa física;
- b) empresa em regime de subcontratação, ou ainda, em consórcio;
- c) empresa que possua restrições quanto à capacidade técnica ou operativa, personalidade e capacidade jurídica, idoneidade financeira e regularidade fiscal;
- d) empresa que estiver sob falência, concurso de credores, dissolução, liquidação;
- e) empresa que esteja, por qualquer motivo, com suspensão do direito de licitar ou contratar com a Administração Pública, Direta ou Indireta, Federal, Estadual ou Municipal, desde que o ato tenha sido publicado no Diário Oficial da União, do Estado ou do Município, pelo Órgão que o praticou;
- f) empresa que tenha sido declarada inidônea para contratar com a Administração Pública, Direta ou Indireta, Federal, Estadual ou Municipal, desde que o ato tenha sido publicado no Diário Oficial da União, do Estado ou do Município, pelo Órgão que o praticou.
- g) Que tenham incompatibilidade negocial com o Município, nos termos da Constituição Federal e da Lei 8.666/93, bem como conforme interpretação do Tribunal de Contas do Estado do Paraná.

5.5 - O proponente deve entregar os envelopes no Setor de Licitações, no endereço citado no preâmbulo, até a data e horário máximo estipulado, não sendo permitido atraso, mesmo que involuntário, considerando-se como horário de entrega o protocolado pelo pregoeiro.

6 – PRÉ-HABILITAÇÃO

6.1. O credenciamento dos licitantes interessados em participar do certame será feito impreterivelmente, até às 08:45 horas.

6.2. Para fins de credenciamento junto ao pregoeiro, o representante da licitante deverá estar munido de: (trazer em mãos, fora dos envelopes).

a) credenciamento específico (conforme modelo anexo II);

a.1.) no caso de sócio da empresa, proprietário, dirigente ou assemelhado, deverá apresentar cópia do Estatuto Social ou Contrato Social em vigor PODENDO SER SUBSTITUIDO POR CONTRATO SOCIAL CONSOLIDADO OU CERTIDÃO SIMPLIFICADA DA JUNTA COMERCIAL ATUALIZADA com data não inferior a 60 dias da data de abertura da presente licitação, no qual estejam expressos os poderes para exercer direitos e assumir obrigações em decorrência de tal investidora.

a.2.) Ser for credenciado deverá apresentar documento comprovando que a pessoa que esta lhe dando poderes esta qualificada, através de procuração e constando no Estatuto Social ou Contrato Social em vigor, no qual estejam expressos os poderes para exercer direitos e assumir obrigações em decorrência de tal investidora.

b) A DECLARAÇÃO DE PLENO ATENDIMENTO AOS REQUISITOS DE HABILITAÇÃO não deve integrar os ENVELOPES PROPOSTA DE PREÇOS e DOCUMENTOS DE HABILITAÇÃO, constituindo-se em



Município de Saudade do Iguaçu

ESTADO DO PARANÁ

CNPJ 95.585.477/0001-92

Telefax: (46) 3246-1166 - www.saudadedoiguacu.pr.gov.br / E-mail: prefeitura@saudadedoiguacu.pr.gov.br

Rua Frei Vito Berscheid, 708 - 85.568-000 - Saudade do Iguaçu - Paraná

documento a ser fornecido separadamente; fica facultada a utilização do modelo constante do ANEXO IV.

c) O proponente deve declarar, sob as penalidades cabíveis, a inexistência de fato superveniente que possa impedir a sua habilitação neste certame, inclusive na vigência contratual caso venha a ser contratado pelo ÓRGÃO (conforme modelo de declaração, Anexo XI), deste Edital.

d) Declaração da empresa que é micro empresa conforme Lei Complementar nº 123/2006, conforme modelo (anexo VII). **A DECLARAÇÃO DE MICROEMPRESA OU EMPRESA DE PEQUENO PORTE, SE FOR O CASO, SERÁ RECEBIDO EXCLUSIVAMENTE NESTA OPORTUNIDADE, ACOMPANHADA PELA CERTIDÃO SIMPLIFICADA DE MICRO EMPRESA OU EMPRESA DE PEQUENO PORTE ATUALIZADA, EXPEDIDA PELA JUNTA COMERCIAL DO ESTADO DA SEDE DA LICITANTE.**

e) carteira de identidade;

f) Termo de recebimento do Edital (conforme modelo anexo X).

7 - DA PROPOSTA COMERCIAL

7.1 – proposta comercial – Envelope A, deverá ser entregue em meio digital (CD) e em 01 (uma) via impressa por meio do Sistema de Licitações Kit Proposta, sem emendas, rasuras, acréscimos ou entrelinhas, devidamente datada, assinada e rubricada todas as folhas pelo representante legal do licitante proponente. Deverá ser elaborada considerando as condições estabelecidas neste edital e seus anexos, observando-se o preço máximo unitário (Anexo I). **Não deverão ser cotados produtos que não atendam às especificações mínimas previstas no Anexo I, sob pena de desclassificação;**

7.1.1 - Apresentar marca/modelo no item contado sob pena de desclassificação no referido item.

7.1.2 - As propostas em meio digital deverão ser entregues em CD ou por outro meio digital.

7.2 – Os preços deverão ser cotados em moeda nacional (não se admitindo cotação em moeda estrangeira), limitada a 02 (duas) casas após a vírgula. O preço máximo unitário de cada item encontra-se indicado no Anexo I do presente edital.

7.3 – Nos preços deverão estar incluídas todas as despesas com frete, impostos, taxas, tributos, seguros e todos os demais encargos necessários ao fornecimento do objeto licitado e entregue conforme cronograma da Prefeitura Municipal, sendo que o proponente será responsável por quaisquer ônus decorrentes de marcas, registros e patentes ao objeto cotado.

7.4 – Prazo de entrega: os produtos deverão ser entregues conforme solicitação, no almoxarifado da Prefeitura Municipal no prazo de até 05 (cinco) dias úteis após o recebimento da respectiva ordem de compra, ordem de fornecimento ou outro instrumento equivalente, independentemente de ausência ou especificação de forma diversa na proposta, com carimbo e assinatura da Comissão Especial de Recebimento, Secretário responsável.



Município de Saudade do Iguaçu

ESTADO DO PARANÁ

CNPJ 95.585.477/0001-92

Telefax: (46) 3246-1166 - www.saudadedoiguacu.pr.gov.br / E-mail: prefeitura@saudadedoiguacu.pr.gov.br
Rua Frei Vito Berscheid, 708 - 85.568-000 - Saudade do Iguaçu - Paraná

7.5 - Prazo de validade: a proposta terá validade durante todo o período do registro de preços, independentemente de ausência ou especificação diversa. O prazo de validade do registro de preços será de 12 (doze) meses, desde que pesquisa prévia de mercado comprovadamente não revele preços inferiores àqueles registrados, excetuando-se por exemplo, liquidações ou promoções.

7.6 – Garantia do objeto: Os objetos a serem entregues deverão ter garantia mínima de 01 (um) ano, contada a partir da entrega/instalação, e atenderem as normas técnicas da ABNT/IMETRO.

7.7 - A apresentação da proposta comercial implica na aceitação plena e total das condições deste Edital, sujeitando-se o licitante às sanções previstas no art. 87 da Lei n.º 8.666/93 e suas alterações, combinado com o art. 7º, da Lei n.º 10.520/2002.

7.8 – Amostras e/ou bulas e/ou catálogos:

7.8.1 – As amostras e/ou catálogos, quando exigidos, de acordo com o estabelecido no Anexo I, deverão ser apresentadas sem ônus para a Administração, conforme as condições abaixo:

7.8.1.1 - Serão desclassificadas as opções para fornecimento de produtos não aprovados ou que não condizem com o solicitado pela Administração.

8 – DO JULGAMENTO DAS PROPOSTAS E DOS LANCES

8.1 - As propostas comerciais serão abertas pelo Pregoeiro e Equipe de Apoio, em ato público, no dia, horário e local estabelecidos no preâmbulo deste Edital, observado o subitem 1.4.

8.2 - Abertos os envelopes contendo as propostas, o Pregoeiro e os membros da Equipe de Apoio rubricarão todas as folhas e demais documentos que integram as propostas comerciais apresentadas pelos licitantes e verificarão suas conformidades com os requisitos estabelecidos no edital, desclassificando-se as tecnicamente incompatíveis.

8.3 - Serão desclassificadas as propostas que não atenderem às exigências deste Edital, sejam omissas ou apresentem irregularidades ou defeitos capazes de dificultar o julgamento.

8.4 – O processo de julgamento das propostas será efetuado em conformidade com o Anexo I **por item**. Serão classificados, pelo Pregoeiro, para etapa de lances, o licitante que apresentar proposta com menor preço e os demais licitantes que apresentarem propostas com preços até 10% (dez por cento), superior àquela de menor preço.

8.4.1 – Caso não seja verificado, no mínimo, 03 (três) propostas escritas nas condições do item 8.4, serão classificados as melhores propostas, até o máximo de 03 (três) propostas.

8.5 – Em seguida, iniciar-se-á a etapa de apresentação de lances verbais, pelos proponentes, que deverão ser formulados de forma sucessiva, em valores distintos e decrescentes.

8.6 - O Pregoeiro convidará individualmente os licitantes classificados, de forma sequencial, a apresentar lances verbais, a partir do autor da proposta classificada de maior preço e os demais, em ordem decrescente de valor.



Município de Saudade do Iguaçu

ESTADO DO PARANÁ

CNPJ 95.585.477/0001-92

Telefax: (46) 3246-1166 - www.saudadedoiguacu.pr.gov.br / E-mail: prefeitura@saudadedoiguacu.pr.gov.br
Rua Frei Vito Berscheid, 708 - 85.568-000 - Saudade do Iguaçu - Paraná

8.7 - A desistência em apresentar lance verbal, quando convocado pelo Pregoeiro, implicará na exclusão do licitante da etapa de lances verbais e na manutenção do último preço apresentado pelo licitante, para efeito de ordenação das propostas.

8.8 - Caso não se realizem lances verbais, será verificada a aceitabilidade entre a proposta escrita de menor preço e o valor estimado para a contratação.

8.9 - Declarada encerrada a etapa competitiva e ordenadas as propostas, o Pregoeiro examinará a aceitabilidade da primeira classificada, quanto ao objeto e valor.

8.10 - Para fins de julgamento das propostas, o Pregoeiro e sua Equipe de Apoio levarão em conta o critério de **menor preço unitário**, nos termos do inciso X do art. 4º, da Lei n.º 10.520/2002.

8.11 – Caso a proposta de menor preço não seja aceitável, será desclassificada e o Pregoeiro examinará as ofertas subseqüentes, na ordem de classificação, até a apuração de uma proposta válida.

8.12 – No caso de absoluta igualdade de duas ou mais propostas escritas, para fins de ordenação dos lances, adotar-se-ão os critérios definidos no § 2º, do art. 45, da Lei n.º 8.666/93, com as modificações decorrentes da Emenda Constitucional n.º 06 de 15.8.95.

8.13 - Não será considerada qualquer oferta ou vantagem não prevista neste Edital e seus Anexos.

8.14 – Nas situações previstas nos itens **8.8 e 8.9**, o Pregoeiro poderá negociar diretamente com o licitante para que seja obtido preço melhor.

8.15 – No presente certame, serão registradas as propostas válidas dos proponentes classificados por item, na ordem de sua classificação.

8.16 – Declarada a proposta vencedora, será examinada a documentação de habilitação.

9 – DA HABILITAÇÃO

9.1 - O envelope **B**, contendo a documentação relativa à habilitação, deverá conter:

9.1.1. HABILITAÇÃO JURÍDICA

9.1.1.2. Registro comercial, para empresa individual;

9.1.1.3. Estatuto Social ou Contrato Social e últimas alterações ou certidão simplificada emitida pela Junta Comercial ou ainda contrato social consolidado.

*No caso da alínea **9.1.1.3.** deverá apresentar declaração que não houve mais alteração contratual até a presente data, caso não apresente certidão simplificada ou consolidada.

9.1.1.4. Decreto de autorização, em se tratando de empresa ou sociedade estrangeira em funcionamento no país, e ato de registro ou autorização para funcionamento expedido pelo órgão competente, quando a atividade assim o exigir.

9.1.1.5. Cópia do Alvará em vigência compatível com o objeto.



Município de Saudade do Iguaçu

ESTADO DO PARANÁ

CNPJ 95.585.477/0001-92

Telefax: (46) 3246-1166 - www.saudadedoiguacu.pr.gov.br / E-mail: prefeitura@saudadedoiguacu.pr.gov.br
Rua Frei Vito Berscheid, 708 - 85.568-000 - Saudade do Iguaçu - Paraná

9.1.2. REGULARIDADE FISCAL E TRABALHISTA

9.1.2.1. Prova de inscrição no Cadastro Nacional de Pessoa Jurídica (**CNPJ**) em plena validade;

9.1.2.2. Certidão de regularidade perante a Fazenda do Município sede da empresa licitante;

9.1.2.3. Certidão de regularidade perante a Fazenda do Estado da empresa licitante;

9.1.2.4. Certidão Negativa de Débitos Relativos a Tributos Federais e a Dívida Ativa da União;

9.1.2.5. Prova de Regularidade ou Certidão, expedida pela Caixa Econômica Federal, com a finalidade de comprovar a inexistência de débitos junto ao Fundo de Garantia por Tempo de Serviço - FGTS;

9.1.2.6. prova de inexistência de débitos inadimplidos perante a Justiça do Trabalho, mediante a apresentação de certidão negativa de débitos trabalhistas (**CNDT**).

9.1.2.7. Comprovante de inscrição estadual/CICAD.

9.1.3. QUALIFICAÇÃO ECONÔMICO-FINANCEIRA

9.1.3.1. Certidão negativa de falências ou recuperação judicial, expedida pelo Distribuidor da sede da pessoa jurídica, com validade máxima de 60 dias corridos (Para os Municípios de Sulina, Saudade do Iguaçu e São João: apresentar somente certidão de São João).

9.1.4. DECLARAÇÕES

9.1.4.1 Declaração de que não emprega menores de 18 (dezoito) anos em trabalhos noturnos e menores de 16 (dezesseis) anos em qualquer trabalho, salvo na condição de aprendiz, a partir de 14 (quatorze) anos, conforme Lei nº. 9.854/99. (conforme modelo no **ANEXO V** deste Edital).

9.1.4.2. Declaração da Proponente, de que não pesa contra si, ato declaratório de inidoneidade expedida por órgão da Administração Pública de qualquer esfera do Governo, de acordo com o modelo do Anexo III;

9.2 - Os documentos referidos no item 9, pertinentes à Habilitação poderão ser apresentados em original ou por qualquer processo de cópia autenticada por cartório ou servidor municipal competente e estar com a data em vigor no dia da abertura dos envelopes.

9.2.1 - Os documentos solicitados no item nº 9, serão anexados ao processo Licitatório;

9.2.2 - Todos os documentos solicitados deverão estar em pleno vigor na data de abertura dos envelopes;

9.2.3 - Não será aceitos protocolos de entrega em substituição aos documentos requeridos no presente Edital;

9.2.4 - Os documentos relacionados nesta Seção, referir-se-ão sempre à jurisdição do local de domicílio da sede do proponente;

9.2.5 - As empresas participantes que não apresentarem todos os documentos exigidos no presente Edital, ou que apresentarem incompletos, incorretos ou com a validade expirada, serão **inabilitadas**, não se admitindo, em hipótese alguma, complementação posterior, após o horário indicado para a apresentação dos envelopes de habilitação.



Município de Saudade do Iguaçu

ESTADO DO PARANÁ

CNPJ 95.585.477/0001-92

Telefax: (46) 3246-1166 - www.saudadedoiguacu.pr.gov.br / E-mail: prefeitura@saudadedoiguacu.pr.gov.br
Rua Frei Vito Berscheid, 708 - 85.568-000 - Saudade do Iguaçu - Paraná

10 – DA ADJUDICAÇÃO

10.1 – A falta de manifestação imediata de motivada da intenção de interpor recurso, importara na decadência do direito de recorrer, competindo ao PREGOEIRO adjudicar o(s) objeto(s) do certame à (s) proponente(S) declarada(s) vencedora(s).

10.2 – Existindo recurso(s) e constatada a regularidade dos atos praticados e após a decisão do(s) mesmo(s), a autoridade competente deve, se for o caso, praticar o ato de adjudicação do(s) objeto(s) do certame à(s) proponente(s) vencedora(s).

11 – SUSPENSÃO OU CANCELAMENTO DOS PREÇOS

11.1 - Os preços registrados poderão ser suspensos ou cancelados nos seguintes casos:

a) pela Administração Municipal, quando for por este julgado que o fornecedor esteja definitiva ou temporariamente impossibilitado de cumprir as exigências da licitação que deu origem ao registro de preços ou pela não observância das normas legais;

b) pelo fornecedor, quando, mediante solicitação por escrito, demonstrar que está definitiva ou temporariamente impossibilitado de cumprir as exigências da licitação e devidamente aceita pela Administração Municipal, nos termos legais;

c) por relevante interesse da Administração Municipal, devidamente justificado.

12 – REVISÃO/ALTERAÇÃO DOS PREÇOS

12.1 – Os preços registrados poderão ser revisados/alterados, em caso de oscilação do custo de produção, comprovadamente refletida no mercado, tanto para mais como para menos, reclassificando-se os preços cotados, se for o caso, bem como nas demais hipóteses previstas na Lei no 8.666/93.

12.2 - Quaisquer tributos ou encargos legais criados, alterados ou extintos, bem como a superveniência de disposições legais, quando ocorridos após a adjudicação da presente licitação, de comprovada repercussão nos preços contratados, implicarão na revisão destes para mais ou para menos, conforme o caso.

13 – FORMALIZAÇÃO DA AQUISIÇÃO

13.1 – Constatada a necessidade dos produtos, a MUNICIPIO DE SAUDADE DO IGUAÇU PR., procederá a emissão de Ordem de Compra, Ordem de Fornecimento ou outro instrumento equivalente em nome do licitante, observando-se as condições estabelecidas neste Edital, seus Anexos, na legislação vigente, e na proposta do licitante vencedor, relacionando-se os produtos pretendidos e suas quantidades, bem como os respectivos preços registrados, devendo a entrega ser efetuada conforme o item **7.4** deste edital. Quando da entrega do objeto por parte da empresa contratada, esta deverá emitir a nota fiscal em favor da MUNICIPIO DE SAUDADE DO IGUAÇU PR a qual emitira o Termo de Recebimento.



Município de Saudade do Iguaçu

ESTADO DO PARANÁ

CNPJ 95.585.477/0001-92

Telefax: (46) 3246-1166 - www.saudadedoiguacu.pr.gov.br / E-mail: prefeitura@saudadedoiguacu.pr.gov.br

Rua Frei Vito Berscheid, 708 - 85.568-000 - Saudade do Iguaçu - Paraná

13.2 – O fornecimento deverá ser efetuado de acordo com a necessidade da MUNICIPIO DE SAUDADE DO IGUAÇU PR., de forma parcelada.

13.3 – A não entrega dos produtos no prazo estabelecido, implicará na decadência do direito do licitante à inclusão dos seus preços no sistema de registro, sem prejuízo das sanções previstas no art. 81 da Lei nº 8.666/93.

13.4 - Os prazos de que tratam o item **7.4**, poderão ser prorrogados uma vez, por igual período, quando solicitado pelo convocado durante o transcurso do prazo e desde que ocorra motivo justificado aceito pela Administração.

14 – CONDIÇÕES DE RECEBIMENTO DO OBJETO

14.1 - Os bens objeto do fornecimento serão recebidos pela Administração, nos seguintes termos:

a) Os objetos desta licitação deverão ser entregues (sem ônus de entrega) no Almojarifado da Prefeitura Municipal de Saudade do Iguaçu ou em local determinado pela Secretaria solicitante.

b) A instalação e explicação de funcionamento do equipamento, quando solicitada, deverá ser realizada pela empresa contratada, devendo ser iniciada após seu recebimento formal (item 14.3).

De acordo com os requisitos e descrições constantes no Termo de Referência (Anexo I).

14.2. Os objetos entregues devem ser novos e estarem em conformidade com as normas dos órgãos oficiais competentes ou, se normas especificadas não existirem, pela Associação Brasileira de Normas Técnicas (ABNT). Na entrega será verificada a conformidade do equipamento com as especificações previstas no Termo de Referência (Anexo I).

14.3. Os objetos, objeto desta licitação, serão analisados e fiscalizados pela Comissão de Bens nomeada pela Portaria nº 145 de 07/04/2017, composta pelos membros SIDNEI LUIZ DERLAN, RENATO DOS SANTOS, DIONATAN TREVISAN e JOSE ROBERTO BOCALON, que emitirão o Termo de Recebimento, bem como Departamento de Compras. O fornecimento julgado como mal executados deverão ser repostos pela Contratada, sem qualquer ônus para a PREFEITURA.

14.4 - Os bens, uma vez solicitados deverão ser entregues pela contratada, diretamente nos endereços indicados pela Administração, em dias úteis das 08:00 às 11:30, e das 13:00 às 16:30 horas, no prazo máximo de 05 (cinco) dias úteis, após a solicitação, e conforme cronograma ou necessidade da Administração, sendo que ao contratado desta licitação cabe a total responsabilidade quanto ao correto atendimento, no tocante as especificações, condições e obrigações.

15 – DA RESPONSABILIDADE QUANTO AO ATENDIMENTO

15.1 - Os bens, uma vez solicitados deverão ser entregues pela contratada, diretamente nos endereços indicados pela Administração, em dias úteis das 08:00 às 11:30, e das 13:00 às 16:30 horas, no prazo máximo de 05 (cinco) dias úteis, após a solicitação, e conforme cronograma ou



Município de Saudade do Iguaçu

ESTADO DO PARANÁ

CNPJ 95.585.477/0001-92

Telefax: (46) 3246-1166 - www.saudadedoiguacu.pr.gov.br / E-mail: prefeitura@saudadedoiguacu.pr.gov.br
Rua Frei Vito Berscheid, 708 - 85.568-000 - Saudade do Iguaçu - Paraná

necessidade da Administração, sendo que ao contratado desta licitação cabe a total responsabilidade quanto ao correto atendimento, no tocante as especificações, condições e obrigações.

15.2 – O transporte dos bens, objetos desta licitação deve ser feito dentro do preconizado, seguindo as normas vigentes de segurança e transporte, temperatura específica exigida para o produto, em veículo limpo, com cobertura protetora para a carga, de forma que mantenha a integridade do produto. Caso a empresa vencedora descumpra os quesitos de transporte, Administração Municipal poderá rescindir o contrato com a empresa, conforme o item **17.4** deste Edital.

15.3 - Todos os produtos entregues serão recebidos e conferidos pelo Depto de Compras e vistado pelo responsável. Os produtos que apresentarem problemas e/ou defeitos serão rejeitados, obrigando-se o fornecedor a substituí-los, sem prejuízo para Administração Municipal. Apurada, em qualquer tempo, divergência entre as especificações pré-fixadas e o fornecimento efetuado, serão aplicados à CONTRATADA sanções previstas neste edital e na legislação vigente.

16 – DO PAGAMENTO

16.1 – Os pagamentos serão efetuados em até 30 (trinta) dias, contados a partir da entrega do bem/serviço, objeto do fornecimento, desde que o mesmo esteja de acordo com o solicitado pela Administração, depósito em conta específica da empresa (sugestão Banco do Brasil), acompanhado da respectiva nota fiscal e recebido pela Comissão de Recebimento.

16.2 – Caso a empresa esteja em débito ou apresente alguma irregularidade cadastral junto à Secretaria de Fazenda do Município, FGTS ou Certidão Conjunta PGFN/RFB, os respectivos empenhos referentes às Ordens de Compra, Ordens de Fornecimento ou outros instrumentos equivalentes em nome do licitante, não poderão ser liberados, e de conseqüência estes não terão validade nem eficácia.

16.3 – Para possibilitar a liberação dos empenhos, a empresa será comunicada pela MUNICIPIO DE SAUDADE DO IGUAÇU PR., para que no prazo máximo de 05 (cinco) dias úteis, proceda a regularização de suas pendências junto aos referidos Órgãos.

16.4 – Decorrido o prazo de 05 (cinco) dias úteis, e verificado pela Administração a continuidade da pendência, a empresa decairá do direito à contratação com a Prefeitura.

16.5 - A Administração Municipal poderá, quando o convocado não regularizar suas pendências conforme previsto no item 16.4, convocar os proponentes remanescentes, na ordem de classificação, para fazê-lo em igual prazo e **nas mesmas condições propostas pelo primeiro classificado**, inclusive quanto aos preços atualizados, de conformidade com o presente edital, ou revogar a licitação, independentemente da cominação prevista no art. 81 da Lei nº 8.666/93.

16.6 - O prazo de que trata o item **16.4** poderá ser revisto nas hipóteses e forma a que alude o art. 57, §§ 1º e 2º, da Lei nº 8.666/93.

16.7 - A contratada ficará obrigada a repassar para a contratante, na proporção correspondente, eventuais reduções de preços, decorrentes de mudança de alíquotas de impostos incidentes sobre o fornecimento do objeto, em função de alterações na legislação pertinente.



Município de Saudade do Iguaçu

ESTADO DO PARANÁ

CNPJ 95.585.477/0001-92

Telefax: (46) 3246-1166 - www.saudadedoiguacu.pr.gov.br / E-mail: prefeitura@saudadedoiguacu.pr.gov.br
Rua Frei Vito Berscheid, 708 - 85.568-000 - Saudade do Iguaçu - Paraná

16.8 - Os pagamentos serão realizados mediante apresentação das negativas de Certidão Conjunta PGFN/RFB e FGTS válidas.

16.9 - Os pagamentos decorrentes do fornecimento do objeto da presente licitação ocorrerão por conta dos recursos das seguintes dotações orçamentárias:

Órgão: 04 – SECRETARIA MUNICIIPAL DE ADMINISTRAÇÃO E FINANÇAS

Unidade: 01 – Secretaria Municipal de Administração e Finanças

Funcional Programática: 04.122.0003.2.007 – Atividades da Secretaria de Administração

Elemento da Despesa: 3.3.90.30.26 – material elétrico e eletrônico

Principal: 30 Despesa: 2784

Fonte de Recurso: 000 – recursos ordinários livres

Órgão: 04 – SECRETARIA MUNICIIPAL DE ADMINISTRAÇÃO E FINANÇAS

Unidade: 01 – Secretaria Municipal de Administração e Finanças

Funcional Programática: 04.122.0003.2.007 – Atividades da Secretaria de Administração

Elemento da Despesa: 3.3.90.30.17 – material de processamento de dados

Principal: 30 Despesa: 2246

Fonte de Recurso: 000 – recursos ordinários livres

Órgão: 04 – SECRETARIA MUNICIIPAL DE ADMINISTRAÇÃO E FINANÇAS

Unidade: 01 – Secretaria Municipal de Administração e Finanças

Funcional Programática: 04.122.0003.1.007 – moveis e equipamentos para administração publica

Elemento da Despesa: 4.4.90.52.35 – equipamento processamento de dados

Principal: 23 Despesa: 6309

Fonte de Recurso: 000 – recursos ordinários livres

Órgão: 05 – SECRETARIA MUNICIPAL DE EDUCAÇÃO

Unidade: 01 – Secretaria Municipal de Educação

Funcional Programática: 12.122.0008.2.023 – Atividades da Secretaria de Educação

Elemento da Despesa: 3.3.90.30.26 – material elétrico e eletrônico

Principal: 73 Despesa: 2790

Fonte de Recurso: 000 – recursos ordinários livres

Órgão: 05 – SECRETARIA MUNICIPAL DE EDUCAÇÃO

Unidade: 01 – Secretaria Municipal de Educação

Funcional Programática: 12.122.0008.2.023 – Atividades da Secretaria de Educação

Elemento da Despesa: 3.3.90.30.17 – material de processamento de dados

Principal: 73 Despesa: 2252

Fonte de Recurso: 000 – recursos ordinários livres

Órgão: 05 – SECRETARIA MUNICIPAL DE EDUCAÇÃO

Unidade: 01 – Secretaria Municipal de Educação

Funcional Programática: 12.122.0008.2.023 – Atividades da Secretaria de Educação

Elemento da Despesa: 4.4.90.52.35 – equipamento processamento de dados

Principal: 617 Despesa: 6532

Fonte de Recurso: 000 – recursos ordinários livres



Município de Saudade do Iguaçu

ESTADO DO PARANÁ

CNPJ 95.585.477/0001-92

Telefax: (46) 3246-1166 - www.saudadedoiguacu.pr.gov.br / E-mail: prefeitura@saudadedoiguacu.pr.gov.br
Rua Frei Vito Berscheid, 708 - 85.568-000 - Saudade do Iguaçu - Paraná

Órgão: 05 – SECRETARIA MUNICIPAL DE EDUCAÇÃO

Unidade: 01 – Secretaria Municipal de Educação

Funcional Programática: 12.361.0008.2.026 – Manutenção do Ensino Fundamental

Elemento da Despesa: 3.3.90.30.26 – material elétrico e eletrônico

Principal: 88 Despesa: 2795

Fonte de Recurso: 000 – recursos ordinários livres

Órgão: 05 – SECRETARIA MUNICIPAL DE EDUCAÇÃO

Unidade: 01 – Secretaria Municipal de Educação

Funcional Programática: 12.361.0008.2.026 – Manutenção do Ensino Fundamental

Elemento da Despesa: 3.3.90.30.17 – material de processamento de dados

Principal: 88 Despesa: 2257

Fonte de Recurso: 000 – recursos ordinários livres

Órgão: 05 – SECRETARIA MUNICIPAL DE EDUCAÇÃO

Unidade: 01 – Secretaria Municipal de Educação

Funcional Programática: 12.361.0008.2.026 – Manutenção do Ensino Fundamental

Elemento da Despesa: 4.4.90.52.35 – equipamento processamento de dados

Principal: 618 Despesa: 6454

Fonte de Recurso: 104 – Demais Impostos Vinculados a educação

Órgão: 05 – SECRETARIA MUNICIPAL DE EDUCAÇÃO

Unidade: 01 – Secretaria Municipal de Educação

Funcional Programática: 12.365.0008.2.024 – Manutenção da educação infantil - CRECHE

Elemento da Despesa: 3.3.90.30.26 – material elétrico e eletrônico

Principal: 138 Despesa: 2791

Fonte de Recurso: 000 – recursos ordinários livres

Órgão: 05 – SECRETARIA MUNICIPAL DE EDUCAÇÃO

Unidade: 01 – Secretaria Municipal de Educação

Funcional Programática: 12.365.0008.2.024 – Manutenção da educação infantil - CRECHE

Elemento da Despesa: 3.3.90.30.17 – material de processamento de dados

Principal: 138 Despesa: 2253

Fonte de Recurso: 000 – recursos ordinários livres

Órgão: 05 – SECRETARIA MUNICIPAL DE EDUCAÇÃO

Unidade: 01 – Secretaria Municipal de Educação

Funcional Programática: 12.365.0008.2.024 – Manutenção da educação infantil - CRECHE

Elemento da Despesa: 4.4.90.52.35 – equipamento processamento de dados

Principal: 619 Despesa: 6457

Fonte de Recurso: 000 – recursos ordinários livres

Órgão: 05 – SECRETARIA MUNICIPAL DE EDUCAÇÃO

Unidade: 01 – Secretaria Municipal de Educação

Funcional Programática: 12.365.0008.2.025 – Manutenção da educação infantil - CEMEI

Elemento da Despesa: 3.3.90.30.26 – material elétrico e eletrônico



Município de Saudade do Iguaçu

ESTADO DO PARANÁ

CNPJ 95.585.477/0001-92

Telefax: (46) 3246-1166 - www.saudadedoiguacu.pr.gov.br / E-mail: prefeitura@saudadedoiguacu.pr.gov.br
Rua Frei Vito Berscheid, 708 - 85.568-000 - Saudade do Iguaçu - Paraná

Principal: 157 Despesa: 2794
Fonte de Recurso: 104 – Demais Impostos Vinculados a educação

Órgão: 05 – SECRETARIA MUNICIPAL DE EDUCAÇÃO
Unidade: 01 – Secretaria Municipal de Educação
Funcional Programática: 12.365.0008.2.025 – Manutenção da educação infantil - CEMEI
Elemento da Despesa: 3.3.90.30.17 – material de processamento de dados

Principal: 157 Despesa: 2256
Fonte de Recurso: 104 – Demais Impostos Vinculados a educação

Órgão: 05 – SECRETARIA MUNICIPAL DE EDUCAÇÃO
Unidade: 01 – Secretaria Municipal de Educação
Funcional Programática: 12.365.0008.2.025 – Manutenção da educação infantil - CEMEI
Elemento da Despesa: 4.4.90.52.35 – equipamento processamento de dados

Principal: 620 Despesa: 6460
Fonte de Recurso: 000 – recursos ordinários livres

Órgão: 06 – SECRETARIA MUNICIPAL DE SAÚDE
Unidade: 02 – Fundo Municipal de Saúde
Funcional Programática: 10.301.0011.2.009 – Serviço de atenção básica em Saúde
Elemento da Despesa: 3.3.90.30.26 – material elétrico e eletrônico

Principal: 451 Despesa: 2803
Fonte de Recurso: 303 – saúde vinculada

Órgão: 06 – SECRETARIA MUNICIPAL DE SAÚDE
Unidade: 02 – Fundo Municipal de Saúde
Funcional Programática: 10.301.0011.2.009 – Serviço de atenção básica em Saúde
Elemento da Despesa: 3.3.90.30.17 – material de processamento de dados

Principal: 451 Despesa: 2265
Fonte de Recurso: 303 – saúde vinculada

Órgão: 06 – SECRETARIA MUNICIPAL DE SAÚDE
Unidade: 02 – Fundo Municipal de Saúde
Funcional Programática: 10.301.0011.1.010 – aquisição de moveis e equipamentos para saúde
Elemento da Despesa: 4.4.90.52.35 – equipamento processamento de dados

Principal: 439 Despesa: 6463
Fonte de Recurso: 303 – saúde vinculada

Órgão: 06 – SECRETARIA MUNICIPAL DE SAÚDE
Unidade: 02 – Fundo Municipal de Saúde
Funcional Programática: 10.304.0018.2.011 – Serviço de vigilância em Saúde
Elemento da Despesa: 3.3.90.30.26 – material elétrico e eletrônico

Principal: 510 Despesa: 2806
Fonte de Recurso: 303 – saúde vinculada

Órgão: 06 – SECRETARIA MUNICIPAL DE SAÚDE
Unidade: 02 – Fundo Municipal de Saúde
Funcional Programática: 10.304.0018.2.011 – Serviço de vigilância em Saúde



Município de Saudade do Iguaçu

ESTADO DO PARANÁ

CNPJ 95.585.477/0001-92

Telefax: (46) 3246-1166 - www.saudadedoiguacu.pr.gov.br / E-mail: prefeitura@saudadedoiguacu.pr.gov.br

Rua Frei Vito Berscheid, 708 - 85.568-000 - Saudade do Iguaçu - Paraná

Elemento da Despesa: 3.3.90.30.17 – material de processamento de dados

Principal: 510 Despesa: 2268

Fonte de Recurso: 303 – saúde vinculada

Órgão: 07 – SECRETARIA MUNICIPAL DE AGRICULTURA

Unidade: 01 – Secretaria Municipal de Agricultura

Funcional Programática: 20.122.0015.2.012 – Atividades da Secretaria de Agricultura

Elemento da Despesa: 3.3.90.30.26 – material elétrico e eletrônico

Principal: 186 Despesa: 2811

Fonte de Recurso: 000 – recursos ordinários livres

Órgão: 07 – SECRETARIA MUNICIPAL DE AGRICULTURA

Unidade: 01 – Secretaria Municipal de Agricultura

Funcional Programática: 20.122.0015.2.012 – Atividades da Secretaria de Agricultura

Elemento da Despesa: 3.3.90.30.17 – material de processamento de dados

Principal: 186 Despesa: 2273

Fonte de Recurso: 000 – recursos ordinários livres

Órgão: 07 – SECRETARIA MUNICIPAL DE AGRICULTURA

Unidade: 01 – Secretaria Municipal de Agricultura

Funcional Programática: 20.122.0015.2.012 – Atividades da Secretaria de Agricultura

Elemento da Despesa: 4.4.90.52.35 – equipamento processamento de dados

Principal: 608 Despesa: 6465

Fonte de Recurso: 000 – recursos ordinários livres

Órgão: 08 – SECRETARIA MUNICIPAL DE OBRAS, VIAÇÃO E URBANISMO

Unidade: 01 – Secretaria Municipal de Obras, Viação e Urbanismo

Funcional Programática: 15.452.0022.2.022 – serviço do departamento de urbanismo

Elemento da Despesa: 3.3.90.30.26 – material elétrico e eletrônico

Principal: 237 Despesa: 2820

Fonte de Recurso: 000 – recursos ordinários livres

Órgão: 08 – SECRETARIA MUNICIPAL DE OBRAS, VIAÇÃO E URBANISMO

Unidade: 01 – Secretaria Municipal de Obras, Viação e Urbanismo

Funcional Programática: 15.452.0022.2.022 – serviço do departamento de urbanismo

Elemento da Despesa: 3.3.90.30.17 – material de processamento de dados

Principal: 237 Despesa: 2282

Fonte de Recurso: 000 – recursos ordinários livres

Órgão: 09 – SECRETARIA MUNICIPAL DE ASSISTENCIA SOCIAL

Unidade: 01 – Secretaria Municipal de Assistência Social

Funcional Programática: 08.122.0013.2.016 – Atividades da secretaria de assistência social

Elemento da Despesa: 3.3.90.30.26 – material elétrico e eletrônico

Principal: 285 Despesa: 2824

Fonte de Recurso: 000 – recursos ordinários livres

Órgão: 09 – SECRETARIA MUNICIPAL DE ASSISTENCIA SOCIAL

Unidade: 01 – Secretaria Municipal de Assistência Social



Município de Saudade do Iguaçu

ESTADO DO PARANÁ

CNPJ 95.585.477/0001-92

Telefax: (46) 3246-1166 - www.saudadedoiguacu.pr.gov.br / E-mail: prefeitura@saudadedoiguacu.pr.gov.br
Rua Frei Vito Berscheid, 708 - 85.568-000 - Saudade do Iguaçu - Paraná

Funcional Programática: 08.122.0013.2.016 – Atividades da secretaria de assistência social
Elemento da Despesa: 3.3.90.30.17 – material de processamento de dados
Principal: 285 Despesa: 2286
Fonte de Recurso: 000 – recursos ordinários livres

Órgão: 09 – SECRETARIA MUNICIPAL DE ASSISTENCIA SOCIAL
Unidade: 01 – Secretaria Municipal de Assistência Social
Funcional Programática: 08.122.0013.2.016 – Atividades da secretaria de assistência social
Elemento da Despesa: 4.4.90.52.35 – equipamento processamento de dados
Principal: 290 Despesa: 6469
Fonte de Recurso: 000 – recursos ordinários livres

Órgão: 09 – SECRETARIA MUNICIPAL DE ASSISTENCIA SOCIAL
Unidade: 02 – fundo municipal de assistência Social
Funcional Programática: 08.244.0013.2.018 – serviço de proteção social básica
Elemento da Despesa: 3.3.90.30.26 – material elétrico e eletrônico
Principal: 553 Despesa: 2827
Fonte de Recurso: 000 – recursos ordinários livres

Órgão: 09 – SECRETARIA MUNICIPAL DE ASSISTENCIA SOCIAL
Unidade: 02 – fundo municipal de assistência Social
Funcional Programática: 08.244.0013.2.018 – serviço de proteção social básica
Elemento da Despesa: 3.3.90.30.17 – material de processamento de dados
Principal: 553 Despesa: 2289
Fonte de Recurso: 000 – recursos ordinários livres

Órgão: 13 – SECRETARIA MUNICIPAL DE ESPORTE E CULTURA
Unidade: 01 – Secretaria Municipal de Esporte e Cultura
Funcional Programática: 27.812.0010.2.029 – Promoção e Incentivo as atividades esportivas
Elemento da Despesa: 3.3.90.30.26 – material elétrico e eletrônico
Principal: 377 Despesa: 2848
Fonte de Recurso: 000 – recursos ordinários livres

Órgão: 13 – SECRETARIA MUNICIPAL DE ESPORTE E CULTURA
Unidade: 01 – Secretaria Municipal de Esporte e Cultura
Funcional Programática: 27.812.0010.2.029 – Promoção e Incentivo as atividades esportivas
Elemento da Despesa: 3.3.90.30.17 – material de processamento de dados
Principal: 377 Despesa: 2310
Fonte de Recurso: 000 – recursos ordinários livres

Órgão: 13 – SECRETARIA MUNICIPAL DE ESPORTE E CULTURA
Unidade: 01 – Secretaria Municipal de Esporte e Cultura
Funcional Programática: 27.812.0010.2.029 – Promoção e Incentivo as atividades esportivas
Elemento da Despesa: 4.4.90.52.35 – equipamento processamento de dados
Principal: 589 Despesa: 6473
Fonte de Recurso: 000 – recursos ordinários livres



Município de Saudade do Iguaçu

ESTADO DO PARANÁ

CNPJ 95.585.477/0001-92

Telefax: (46) 3246-1166 - www.saudadedoiguacu.pr.gov.br / E-mail: prefeitura@saudadedoiguacu.pr.gov.br
Rua Frei Vito Berscheid, 708 - 85.568-000 - Saudade do Iguaçu - Paraná

16.10 - A entrega do objeto relativo à presente licitação dar-se-á sob a forma de fornecimento parcelado, sendo que somente serão pagos os valores relativos ao fornecimento dos objetos efetivamente entregues, conforme necessidade da Administração Municipal, sendo que este não estará obrigado a adquirir a quantidade total dos produtos dispostos nos itens constantes do Anexo I.

17 – PENALIDADES

17.1 – O licitante que ensejar o retardamento da execução do certame, não mantiver a proposta, falhar ou fraudar no fornecimento do objeto adquirido, comportar-se de modo inidôneo, fizer declaração falsa ou cometer fraude fiscal, garantido o direito prévio da citação e da ampla defesa, ficará impedido de licitar e contratar com a Administração, pelo prazo de até 5 (cinco) anos, enquanto perdurarem os motivos determinantes da punição ou até que seja promovida a reabilitação perante a própria autoridade que aplicou a penalidade (art. 14 do Decreto 3555/00).

17.2 – Em caso de atraso injustificado no cumprimento da entrega dos materiais, bem como por inadimplemento das cláusulas contratuais, poderá ser aplicada à contratada multa moratória de valor equivalente a 0,50 % (cinquenta centésimos percentuais), sobre o valor da Ata de Registro de Preços, por dia de atraso, corrigido monetariamente até o adimplemento da obrigação pactuada.

17.3 – O atraso superior a 10 (dez) dias, bem como o descumprimento de cláusulas e condições da Ordem de Compra, Ordem de Fornecimento ou outro instrumento equivalente em nome do licitante, configurará inadimplência da Contratada.

17.4 - Pela inexecução total ou parcial do contrato ou instrumento equivalente e pelo descumprimento das normas e legislações pertinentes à execução do objeto contratual que acarrete a rescisão do contrato ou instrumento equivalente, a Administração Municipal poderá, ainda, garantida a prévia defesa, aplicar à empresa contratada as sanções previstas no art. 87 da Lei n.º 8.666/93, sendo que em caso de multa esta corresponderá a 10% (dez por cento) sobre o valor do contrato.

17.5 – Poderão ser aplicadas ainda as penas de advertência e, conforme o caso, declaração de inidoneidade previstas no art. 87 da Lei 8.666/93, atendidas as formalidades legais.

17.6 – A aplicação das sanções administrativas não exclui a responsabilização do licitante por eventuais perdas ou danos causados à Administração Municipal.

17.7 - O proponente que tenha seus preços registrados e/ou contratado fica obrigado, no prazo de validade do registro, a aceitar, nas condições registradas no Sistema de Registro de Preços, os acréscimos que se fizerem necessários, de até 25% (vinte e cinco por cento) do valor inicial da proposta, atualizado nos termos da legislação pertinente.

17.8 - Comprovado que o produto fornecido não corresponde às especificações constantes na proposta, será o mesmo devolvido ao contratado, obrigando-se este a substituí-lo no prazo máximo de 01 (um) dia útil, sem qualquer ônus para a Administração e sem prejuízo das sanções previstas no presente edital.



Município de Saudade do Iguaçu

ESTADO DO PARANÁ

CNPJ 95.585.477/0001-92

Telefax: (46) 3246-1166 - www.saudadedoiguacu.pr.gov.br / E-mail: prefeitura@saudadedoiguacu.pr.gov.br
Rua Frei Vito Berscheid, 708 - 85.568-000 - Saudade do Iguaçu - Paraná

17.9 - As sanções administrativas previstas neste item **17** serão aplicadas sem prejuízo das cominações impostas na Lei nº 8.666/93 e suas alterações.

18 - DA IMPUGNAÇÃO DO ATO CONVOCATÓRIO

18.1. Até 2 (dois) dias úteis antes da data fixada para o início da sessão pública, qualquer pessoa poderá impugnar o ato convocatório desta licitação, na forma eletrônica, através do e-mail, ou documental através do Protocolo Geral desta Prefeitura, conforme endereço descrito no cabeçalho deste edital.

18.2. Para fins de identificação de interposição da impugnação citada no subitem anterior, o impugnante deverá anexar, por meio de arquivo eletrônico, ou documental, devendo constar:

- a) Contrato Social com suas alterações ou última alteração consolidada;
- b) Documento de identificação com foto do representante legal;
- c) Instrumento de procuração se for o caso;
- d) Documento de identificação com foto do procurador.
- e) Na condição de pessoa física, deverá apresentar documento de identificação com foto.

18.2.1 O não cumprimento do subitem anterior importará o não conhecimento da impugnação interposta.

18.3. Caberá a pregoeira, auxiliado pelo setor responsável pela elaboração do Termo de Referência e/ou pela Procuradoria Geral decidir pela impugnação.

18.3.1. Na hipótese da suspensão de prazo do certame, será lançada no sistema a informação de que o mesmo encontra-se em "Suspensão".

18.4. Acolhida a impugnação contra o Edital será designada nova data para a realização do certame, exceto quando, inquestionavelmente a alteração não afetar a formulação das propostas.

18.5. Qualquer modificação no edital será divulgada pelo mesmo instrumento de publicação em que se deu o texto original, reabrindo-se o prazo inicialmente estabelecido, exceto quando, inquestionavelmente, a alteração não afetar a formulação das propostas.

18.6. Não serão reconhecidas as impugnações interpostas uma vez vencidos os respectivos prazos legais.

19 – DOS RECURSOS

19.1. Por ocasião do final da sessão, as proponentes que participaram do PREGAO ou que tenham sido impedidas de fazê-lo, se presentes, deveram manifestar imediatas e motivadas intenções de recorrer.

19.2. Havendo interposição motivada de recurso contra qualquer ato do procedimento, a recorrente poderá juntar as razões recursais no prazo de 03(três) dias, sem prejuízo das prerrogativas do pregoeiro na própria seção pública.



Município de Saudade do Iguaçu

ESTADO DO PARANÁ

CNPJ 95.585.477/0001-92

Telefax: (46) 3246-1166 - www.saudadedoiguacu.pr.gov.br / E-mail: prefeitura@saudadedoiguacu.pr.gov.br
Rua Frei Vito Berscheid, 708 - 85.568-000 - Saudade do Iguaçu - Paraná

19.3. As demais proponentes ficam, desde logo, intimadas para apresentar contrarrazões em igual número de dias, que começaram a correr no término do prazo do RECORRENTE.

19.4. Após a apresentação das contra razões ou dos recursos do prazo estabelecido para tanto o PREGOEIRO examinará o recurso podendo reformar a sua decisão ou encaminhá-lo devidamente informado, à autoridade competente para decisão.

19.5. Os autos do PREGAO permanecerão com vistas franqueadas aos interessados, no endereço e horários previstos no subitem 9.1. Deste EDITAL.

19.6. O recurso terá efeito suspensivo, sendo que seu acolhimento importará na invalidação dos autos insuscetíveis de aproveitamento.

20. DA FRAUDE E DA CORRUPÇÃO

20.1 Os licitantes devem observar e o contratado deve observar e fazer observar, por seus fornecedores e subcontratados, se admitida subcontratação, o mais alto padrão de ética durante todo o processo de licitação, de contratação e de execução do objeto contratual. Para os propósitos desta cláusula, definem-se as seguintes práticas:

- a) **“prática corrupta”**: oferecer, dar, receber ou solicitar, direta ou indiretamente, qualquer vantagem com o objetivo de influenciar a ação de servidor público no processo de licitação ou na execução de contrato;
- b) **“prática fraudulenta”**: a falsificação ou omissão dos fatos, com o objetivo de influenciar o processo de licitação ou de execução de contrato;
- c) **“prática colusiva”**: esquematizar ou estabelecer um acordo entre dois ou mais licitantes, com ou sem o conhecimento de representantes ou prepostos do órgão licitador, visando estabelecer preços em níveis artificiais e não-competitivos;
- d) **“prática coercitiva”**: causar dano ou ameaçar causar dano, direta ou indiretamente, às pessoas ou sua propriedade, visando influenciar sua participação em um processo licitatório ou afetar a execução do contrato.
- e) **“prática obstrutiva”**: (i) destruir, falsificar, alterar ou ocultar provas em inspeções ou fazer declarações falsas aos representantes do organismo financeiro multilateral, com o objetivo de impedir materialmente a apuração de alegações de prática prevista na cláusula 19.3 deste Edital; (ii) atos cuja intenção seja impedir materialmente o exercício do direito de o organismo financeiro multilateral promover inspeção.

20.2. Na hipótese de financiamento, parcial ou integral, por organismo financeiro multilateral, mediante adiantamento ou reembolso, este organismo imporá sanção sobre uma empresa ou pessoa física, inclusive declarando-a inelegível, indefinidamente ou por prazo determinado, para a outorga de contratos financiados pelo organismo se, em qualquer momento, constatar o envolvimento da empresa, diretamente ou por meio de um agente, em práticas corruptas, fraudulentas, colusivas, coercitivas ou obstrutivas ao participar da licitação ou da execução um contrato financiado pelo organismo.



Município de Saudade do Iguaçu

ESTADO DO PARANÁ

CNPJ 95.585.477/0001-92

Telefax: (46) 3246-1166 - www.saudadedoiguacu.pr.gov.br / E-mail: prefeitura@saudadedoiguacu.pr.gov.br
Rua Frei Vito Berscheid, 708 - 85.568-000 - Saudade do Iguaçu - Paraná

20.3. Considerando os propósitos das cláusulas acima, o licitante vencedor, como condição para a contratação, deverá concordar e autorizar que, na hipótese de o contrato vir a ser financiado, em parte ou integralmente, por organismo financeiro multilateral, mediante adiantamento ou reembolso, permitirá que o organismo financeiro e/ou pessoas por ele formalmente indicadas possam inspecionar o local de execução do contrato e todos os documentos, contas e registros relacionados à licitação e à execução do contrato.

21 – ANEXOS DO EDITAL

21.1 – É facultada a apresentação dos Anexos em modelos próprios do proponente, desde que não descaracterizem suas finalidades.

22 – DAS DISPOSIÇÕES GERAIS

22.1 - Esta licitação poderá ser revogada por interesse público e anulada por ilegalidade de ofício ou mediante provocação de terceiros, mediante parecer por escrito e devidamente fundamentado, aplicando-se os procedimentos inerentes aos recursos quanto à concessão de prazo para contraditório.

22.2 – O Pregoeiro e sua Equipe de Apoio, no interesse público, poderão relevar omissões puramente formais, desde que não reste infringido o princípio da vinculação ao instrumento convocatório.

22.3 – Será(ão) lavrada(s) ata(s) do(s) trabalho(s) desenvolvido(s) em ato público de abertura dos envelopes, a(s) qual(is) será(ão) assinada(s) pelo Pregoeiro, pela equipe de Apoio e representantes credenciados presentes.

22.4 – É facultado ao licitante formular protestos consignando em ata dos trabalhos para prevenir responsabilidade, prover a conservação ou ressalva de seus direitos ou para simplesmente manifestar qualquer intenção de modo formal.

22.5 - O Pregoeiro e/ou Autoridade Superior, na forma do disposto no § 3º, do art. 43, da Lei n.º 8.666/93, se reserva o direito de promover qualquer diligência destinada a esclarecer ou complementar a instrução do processo licitatório.

22.6 - A licitação não implica na obrigatoriedade de compra por parte da Administração Municipal. Até a entrega da Ordem de Compra, Ordem de Fornecimento ou outro instrumento equivalente, poderá o licitante vencedor ser excluído da licitação, sem direito a indenização ou ressarcimento e sem prejuízo de outras sanções cabíveis, se a contratante tiver conhecimento de qualquer fato ou circunstância superveniente, anterior ou posterior ao julgamento desta licitação, que desabone sua idoneidade ou capacidade financeira, técnica ou administrativa.

22.7 – Até 02 (dois) dias úteis antes da data fixada para recebimento das propostas, qualquer pessoa poderá solicitar esclarecimentos, providências ou impugnar o edital do pregão, observados os requisitos do item 18 deste edital.



Município de Saudade do Iguaçu

ESTADO DO PARANÁ

CNPJ 95.585.477/0001-92

Telefax: (46) 3246-1166 - www.saudadedoiguacu.pr.gov.br / E-mail: prefeitura@saudadedoiguacu.pr.gov.br
Rua Frei Vito Berscheid, 708 - 85.568-000 - Saudade do Iguaçu - Paraná

22.8 - Não serão conhecidos os pedidos de esclarecimentos ou impugnações, vencidos os respectivos prazos legais.

22.9 - Os pedidos de esclarecimentos, impugnações e a apresentação escrita dos recursos deverão ser protocolizados na Prefeitura Municipal de Saudade do Iguaçu, Estado do Paraná, no horário das 08:00 às 11:45 e das 13:00 às 17:00 horas.

22.10 – Nenhuma indenização será devida aos licitantes pela elaboração e/ou apresentação de quaisquer documentos relativos a esta licitação.

22.11 – O foro competente para dirimir quaisquer questões oriundas desta licitação é o da Comarca de São João, Estado do Paraná, com renúncia prévia e expressa a qualquer outro, por mais privilegiado que seja.

22.12 - Os casos omissos serão resolvidos à luz da legislação, jurisprudência e doutrina aplicáveis, e dos princípios gerais de direito.

Saudade do Iguaçu, 26 de abril de 2018.

MAURO CÉSAR CENCI
Prefeito Municipal



Município de Saudade do Iguaçu

ESTADO DO PARANÁ

CNPJ 95.585.477/0001-92

Telefax: (46) 3246-1166 - www.saudadedoiguacu.pr.gov.br / E-mail: prefeitura@saudadedoiguacu.pr.gov.br
Rua Frei Vito Berscheid, 708 - 85.568-000 - Saudade do Iguaçu - Paraná

**MUNICIPIO DE SAUDADE DO IGUAÇU PR. – PR.
DEPARTAMENTO DE ADMINISTRAÇÃO
COMISSÃO PERMANENTE DE LICITAÇÃO
PREGÃO PRESENCIAL N.º049/2018**

ANEXO I

TERMO DE REFERENCIA

OBJETO: Registro de Preços para aquisição futura de materiais e equipamentos de informática, mobiliários e aparelhos para manutenção de equipamentos de informática, para atender as necessidades das Secretarias Municipais, conforme condições, especificações, valores e estimativas de consumo constantes no Anexo I e demais anexos, e para fornecimento de acordo com as necessidades da Administração Municipal.

Lote 01: Insumos para escritório, equipamentos de informática, aparelhos para manutenção de equipamentos de informática e mobília para escritório.

Item	Qdte	Descrição	Und.	P. Unit.
1	2	Cartucho cabeça de impressão nº 11 para plotter HP Designjet 510 (original) cor Preto capacidade: 8ml	UN	325,00
2	2	Cartucho cabeça de impressão nº 11 para plotter HP Designjet 510 (original) cor Amarelo capacidade: 8ml	UN	325,00
3	2	Cartucho cabeça de impressão nº 11 para plotter HP Designjet 510 (original) cor Ciano capacidade: 8ml	UN	325,00
4	2	Cartucho cabeça de impressão nº 11 para plotter HP Designjet 510 (original) cor Magenta capacidade: 8ml	UN	314,00
5	8	Cartucho de tinta nº 82 para plotter HP Designjet 510 (original) cor Preto capacidade: 69ml	UN	240,00
6	8	Cartucho de tinta nº 82 para plotter HP Designjet 510 (original) cor Amarelo capacidade: 69ml	UN	240,00
7	8	Cartucho de tinta nº 82 para plotter HP Designjet 510 (original) cor Ciano capacidade: 69ml	UN	240,00
8	8	Cartucho de tinta nº 82 para plotter HP Designjet 510 (original) cor Magenta capacidade: 69ml	UN	240,00
9	60	Cartucho de tinta nº 122 preto para impressora HP (compatível) capacidade: 2ml	UN	58,00
10	40	Cartucho de tinta nº 122 colorido para impressora HP (compatível) capacidade: 1,5ml	UN	71,00
11	50	Cartucho de tinta nº 21 preto para impressora HP (compatível) capacidade: 5ml	UN	66,00
12	30	Cartucho de tinta nº 22 colorido para impressora HP (compatível) capacidade: 5ml	UN	111,00
13	30	Cartucho de tinta nº 27 preto para impressora HP (compatível) capacidade: 10ml	UN	103,00
14	15	Cartucho de tinta nº 28 colorido para impressora HP (compatível) capacidade: 8ml	UN	110,00
15	15	Cartucho de tinta nº 60 preto para impressora HP (compatível) capacidade: 4ml	UN	67,00
16	10	Cartucho de tinta nº 60 colorido para impressora HP (compatível) capacidade: 3ml	UN	103,00



Município de Saudade do Iguaçu

ESTADO DO PARANÁ

CNPJ 95.585.477/0001-92

Telefax: (46) 3246-1166 - www.saudadedoiguacu.pr.gov.br / E-mail: prefeitura@saudadedoiguacu.pr.gov.br

Rua Frei Vito Berscheid, 708 - 85.568-000

Saudade do Iguaçu

Paraná

17	15	Cartucho de tinta nº 662 preto para impressora HP (compatível) capacidade: 2ml	UN	47,00
18	10	Cartucho de tinta nº 662 colorido para impressora HP (compatível) capacidade: 2ml	UN	50,00
19	15	Cartucho de tinta nº 901 preto para impressora HP (compatível) capacidade: 4,5ml	UN	70,00
20	10	Cartucho de tinta nº 901 colorido para impressora HP (compatível) capacidade: 13ml	UN	97,00
21	12	Fita de Nylon para impressora matricial Epson LX300	UN	17,00
22	15	Toner compatível CF217A	UN	141,00
23	15	Toner compatível CF283A	UN	52,00
24	40	Toner compatível CE285A	UN	59,00
25	15	Toner compatível CE505A	UN	72,00
26	15	Toner compatível CB435A	UN	59,00
27	15	Toner compatível CB436A	UN	59,00
28	2	Mídia CD-R gravável 700MB - 80Min - Tubo contendo 50Un	TUB	45,00
29	4	Mídia DVD-R gravável 4.7Gb - Tubo contendo 50Un	TUB	64,00
30	12	Cartão de memória MICRO SD com adaptador SD classe 4 com capacidade de 8Gb	UN	42,00
31	6	Cartão de memória MICRO SD com adaptador SD classe 4 com capacidade de 16Gb	UN	58,00
32	20	Unidade Flash USB 2.0 de 8GB (Pen Drive); Capacidades 8GB; Dimensões aproximadas: 2.64" x 0.80" x 0.35" (66.9mm x 20.4mm x 9.0mm); Taxas de transferência de dados de até 6 MB/seg. de leitura e até 3 MB/seg. de gravação; Compatível USB 2.0;	UN	32,00
33	15	Unidade Flash USB 2.0 de 16GB (Pen Drive); Capacidades 16GB; Dimensões aproximadas: 2.64" x 0.80" x 0.35" (66.9mm x 20.4mm x 9.0mm); Taxas de transferência de dados de até 6 MB/seg. de leitura e até 3 MB/seg. de gravação; Compatível USB 2.0;	UN	40,00
34	20	Cabo de energia padrão nbr14136 1,5M	UN	10,00
35	20	Cabo de energia sata duplo 1 molex X 2 sata	UN	9,70
36	30	Cabo de dados sata ii, especifico para discos rígidos, controladores e placas mãe serial; conectores serial ata ii(sataii) fêmea de 7 pinos; 30 cm.	UN	7,00
37	2	Cabo paralelo conectores db 25 macho x femea; 1,80m para impressoras	UN	20,00
38	5	Cabo usb; conectores A macho x B macho; com 1,80m para impressoras	UN	10,00
39	15	Cabo HDMI 1.8M Macho x Macho	UN	22,00
40	5	Cabo HDMI 3M Macho x Macho	UN	31,00
41	8	Cabo DVI macho x DVI macho 1,5M	UN	27,00
42	8	Cabo DVI macho x HDMI macho 1,8M	UN	51,00
43	20	Cabo VGA macho x macho 1,5M com filtros anti-ruídos	UN	22,00



Município de Saudade do Iguaçu

ESTADO DO PARANÁ

CNPJ 95.585.477/0001-92

Telefax: (46) 3246-1166 - www.saudadedoiguacu.pr.gov.br / E-mail: prefeitura@saudadedoiguacu.pr.gov.br

Rua Frei Vito Berscheid, 708 - 85.568-000

Saudade do Iguaçu

Paraná

		nas extremidades		
44	5	Cabo VGA macho x macho 3M com filtros anti-ruídos nas extremidades	UN	28,00
45	10	Apoio de punho para teclado confeccionado em gel de boa qualidade	UN	37,00
46	30	Mouse Pad com apoio de punho confeccionado em gel de boa qualidade	UN	31,00
47	10	Bateria de 2,4V 600mAh para telefone sem fio	UN	25,00
48	10	Bateria de 3,6V 600mAh para telefone sem fio	UN	31,00
49	50	Adaptador "T" Bejjamin padrão novo e padrão antigo	UN	6,60
50	20	Pilha 3V cr2032	UN	6,10
51	5	Pilha 1,5V LR1130	UN	7,00
52	8	Fonte Universal para Notebook; Tensão de Entrada 100~240AC, Tensão de Saída 12V, 15V, 16V, 19V, 20V DC, com 9 diferentes medidas de plugs. Medidas dos Plugs: 5.5mm x 3mm, 4mm x 1.7mm, 4.8mm x 1.7mm, 5.5mm x 1.7mm, 5.5mm x 2.1mm, 5.5mm x 2.5mm, 6.3mm x 3mm, 6mm x 4.3mm, 7.4mm x 5mm	UN	80,00
53	5	Fonte para Impressora HP 30V 333mAh conector roxo	UN	65,00
54	5	Placa de rede Wireless USB 150mbps, com botão WPS, Interface USB 2.0, antena destacável de 4dBi omnidirecional com dimensões aproximadas de 93,5 x 26 x 11mm	UN	65,00
55	30	Filtro de linha contendo 6 tomadas universais, luz indicativa no botão de liga e desliga, cabo elétrico de 1,5M com tomada padrão nbr14.136	UN	27,00
56	30	Filtro de linha contendo 6 tomadas padrão nbr14.136, luz indicativa no botão de liga e desliga, cabo elétrico de 1,5M com tomada padrão nbr14.136	UN	35,00
57	20	Adaptador de Video DVI macho x VGA femea	UN	19,00
58	15	Adaptador de video HDMI macho x VGA femea	UN	45,00
59	10	Adaptador de video DVI macho x HDMI femea	UN	17,00
60	5	Placa de som 5.1 USB com conector de fone de ouvido e microfone.	UN	48,00
61	30	Adaptador de tomada padrão antigo x padrao novo	UN	9,00
62	10	Access Point, 2.4GHz, 300Mbps com 3 antenas onidirecionais; Wireless 300Mbps; Porta,4 x RJ-45 10/100Base-TX, Porta 1 x WAN 10/100Mbps; Segurança, WEP / WPA / WPA2,WPA-PSK / WPA2-PSK 64/128/152 bits; intervalo de cobertura até 100 mts. In-door, 400 mts. Out-door; Três (3) antenas Omnidirecionais de 3dBi; Intervalo de Frequência, 2.400 - 2.4835 GHz; Taxa de sinal, 11n: Até 300Mbps (dinâmico) 11g: Até 54Mbps (dinâmico) 11b: Até 11Mbps (dinâmico); Arquitetura de Rede; Suporta Modo Estruturado (Comunicações de malhas de redes	UN	163,00



Município de Saudade do Iguaçu

ESTADO DO PARANÁ

CNPJ 95.585.477/0001-92

Telefax: (46) 3246-1166 - www.saudadedoiguacu.pr.gov.br / E-mail: prefeitura@saudadedoiguacu.pr.gov.br

Rua Frei Vito Berscheid, 708 - 85.568-000

Saudade do Iguaçu

Paraná

		via Access Point com Roaming) e Ad-hoc. Modos de Operação, Access Point/Wireless Bridge, Client Access Point/Repeater, Point-to-Point; Point-to-Multipoint; Leds de Diagnóstico, WAN, LAN, (10/100Mbps); Administração, Web Based, DHCP Cliente/Servidor, função de AP, Bridge, client, Repetidor.		
63	15	Switch 8 Portas RJ45 10/100, fonte de alimentação externa 5VDC	UN	70,00
64	12	Caixa de som com alimentação USB, conector de audio P2 e potencia aproximada de 5W	UN	23,00
65	20	Mouse; confeccionado em plástico com design ambidestro, tamanho normal, na cor preto; óptico; com 3 botões; com botão de rolagem scroll; compatível com sistema operacional Windows; com cabo de 1,6M e conector PS2; resolução 800 dpi.	UN	28,00
66	40	Mouse; confeccionado em plástico com design ambidestro, tamanho normal, na cor preto; óptico; com 3 botões; com botão de rolagem scroll; compatível com sistema operacional Windows; com cabo de 1,8M e conector USB; resolução 1000 dpi com rastreamento optico de alta definição.	UN	40,00
67	20	Teclado para microcomputador; padrão PS2 teclas de função na posição vertical, teclas de atalho multimídia e Internet e-mail e navegador; disposição das teclas padrão abnt-2 em português, mínimo de 111 teclas; com conector ps2, na cor preta.	UN	37,00
68	40	Teclado para microcomputador; padrão USB teclas de função na posição vertical, teclas de atalho multimídia e Internet e-mail e navegador; disposição das teclas padrão abnt-2 em português, mínimo de 111 teclas; com conector USB, na cor preta.	UN	40,00
69	15	Gravador de DVD; interno; padrão sata ii; velocidade de gravação cd-r 40x, cd-rw 30x, DVD-r 16x, dvd-rw 6x; velocidade de leitura cd-r 40x, DVD-r 12 x, dvd-rw 8x; com cabos, drive, manual.	UN	101,00
70	20	Placa de rede PCI Express, padrão 10/100/1000 Gigabit Ethernet	UN	66,00
71	20	Placa de rede PCI, padrão 10/100/1000 Gigabit Ethernet	UN	71,00
72	20	Placa de rede PCI, padrão 10/100 Megabit Ethernet	UN	38,00
73	5	Placa de rede Wireless PCI Express 300Mbps com 2 antenas omnidirecionais destacáveis	UN	77,00
74	8	Placa de rede Wireless PCI 150Mbps com 1 antena omnidirecional destacável	UN	58,00
75	10	Placa de Video Offboard PCI-e x16 2Gb DDR3; Saidas de Video: 1- VGA, 1- DVI, e 1-HDMI	UN	113,00
76	30	Fonte de alimentação p/ microcomputador com potencia nominal de 550W; atx, 24/20 pinos, tensão de	UN	186,00



Município de Saudade do Iguaçu

ESTADO DO PARANÁ

CNPJ 95.585.477/0001-92

Telefax: (46) 3246-1166 - www.saudadedoiguacu.pr.gov.br / E-mail: prefeitura@saudadedoiguacu.pr.gov.br

Rua Frei Vito Berscheid, 708 - 85.568-000

Saudade do Iguaçu

Paraná

		entrada 110 / 220v com chaveamento manual, conectores de saída: 2 Sata, 2 Floppy, 1 PCI Express		
77	80	Fonte de alimentação p/ microcomputador com potencia nominal de 300W; atx, 24/20 pinos, tensão de entrada 110 / 220v com chaveamento manual, conectores de saída: 2 Sata, 2 Floppy, 1 PCI Express	UN	107,00
78	5	Fonte de alimentação para microcomputador de 500W reais com PFC ativo; Tensão de entrada bivolt automático; ventoinha 120mm; Proteções contra sobrecarga, baixa-tensão, curto-circuito, picos de corrente, e superaquecimento. Conectores de saída: 1 x ATX, 1 x EPS, 3x PCIe, 5 x SATA, 5 x Periféricos 4 Pinos.	UN	241,00
79	15	Gabinete ATX sem fonte, 4 baias com usb 3.0 frontal, preto, com tampa lateral contendo parte de material acrilico transparente, com a fonte na posição inferior do gabinete; 1 cooler traseiro de 120mm, Chapa 0,5mm de espessura; 2 baias internas de 3,5pol ou 2,5 pol; 2 baias externas de 5,25pol; Conectores frontais: 1 Microfone, 1 Fone de Ouvido, 1 USB 2.0, 1 USB 3.0; 7 Slots de expansão, com suporte a placas mãe ATX, MicroATX e MiniITX	UN	209,00
80	10	Disco Rígido (HD) 500Gb 3,5pol, 7200RPM Sata III 6Gb/s 32MB de cache	UN	297,00
81	20	Disco Rígido (HD) 1TB 3,5pol, 7200RPM Sata III 6Gb/s 64MB de cache	UN	324,00
82	8	Disco Rígido (HD) 500Gb 2,5pol, 5400RPM Sata III 6Gb/s 8MB de cache	UN	298,00
83	5	HD SSD 240 Gb Sata III 2,5pol	UN	452,00
84	7	Disco Rígido Portátil (HD Externo) 1Tb com interface USB 3.0 Transferência 6Gb/s, tamanho 2,5pol	UN	389,00
85	10	Memória RAM DDR2 capacidade 2Gb, velocidade de 800MHz , 240 pinos, para desktop	UN	127,00
86	10	Memória RAM DDR3 capacidade 4Gb, velocidade de 1333MHz , 240 pinos, para desktop	UN	200,00
87	5	Memória RAM DDR3 capacidade 8Gb, velocidade de 1333MHz , 240 pinos, para desktop	UN	371,00
88	20	Memória RAM DDR4 capacidade 4Gb, velocidade de 2400MHz , 240 pinos, para desktop	UN	430,00
89	15	Memória RAM DDR4 capacidade 4Gb, velocidade de 2133MHz , 240 pinos, para desktop	UN	416,00
90	5	Memória RAM DDR4 capacidade 8Gb, velocidade de 2400MHz , 240 pinos, para desktop	UN	726,00
91	5	Memória RAM DDR2 capacidade 2Gb, velocidade de 800MHz , para notebook	UN	316,00
92	5	Memória RAM DDR3 capacidade 2Gb, velocidade de 1333MHz , para notebook	UN	87,00



Município de Saudade do Iguaçu

ESTADO DO PARANÁ

CNPJ 95.585.477/0001-92

Telefax: (46) 3246-1166 - www.saudadedoiguacu.pr.gov.br / E-mail: prefeitura@saudadedoiguacu.pr.gov.br

Rua Frei Vito Berscheid, 708 - 85.568-000

Saudade do Iguaçu

Paraná

93	5	Memória RAM DDR3 capacidade 4Gb, velocidade de 1333MHz , para notebook	UN	188,00
94	10	Processador de velocidade do clock 3.9GHZ, com 2 núcleos de processamento físicos e 4 threads, Litografia 14nm, 64bits, memória cache de 3 MB, soquete LGA1151 e dissipador + cooler	UN	691,00
95	10	Processador de velocidade do clock 3.4GHZ, com 4 núcleos de processamento físicos e 4 threads, Litografia 14nm, 64bits, memória cache de 6 MB, soquete LGA1151 e dissipador + cooler	UN	1.343,00
96	5	Processador de velocidade do clock 3.6GHZ, com 4 núcleos de processamento físicos e 8 threads, Litografia 14nm, 64bits, memória cache de 8 MB, soquete LGA1151 e dissipador + cooler	UN	1.914,00
97	5	Placa mãe MicroATX com proteção anti enxofre nos resistores, fornecendo qualidade e durabilidade superior, tecnologia Dual BIOS, contendo um chip bios principal e outro chip bios redundante, com socket LGA 1151 com chipset Intel H270, Suporte a memoria DDR4 2400Mhz, 4 slots com arquitetura dual channel. Conectores Internos: 1 ATX 24 pinos, 1 ATX 8 pinos, 2 SATA Express, 6 SATA III, 1 porta Serial, 1 Porta Paralela, 1 PCI Express x16, 2 PCI. Conectores externos: 1 VGA, 1 DVI, 1 HDMI, 6 Audio, 1 Lan Gigabit, 4 USB 3.0, 2 USB 2.0.	UN	650,00
98	10	Placa mãe MicroATX com socket LGA 1151 com chipset Intel H110, Suporte a memoria DDR4 2133Mhz 2 slots. Conectores Internos: 1 ATX 24 pinos, 4 SATA III, 1 porta Serial, 1 Porta Paralela. Conectores externos: 1 VGA, 1 HDMI, 6 Audio, 1 Lan Gigabit, 4 USB 2.0, 2 USB 3.0, 1 serial, 3 Audio	UN	503,00
99	3	Impressora Laser Monocromatica tensão 127V, com conectividade via rede Wireless e cabo USB, utiliza toner modelo 85A, velocidade de impressão: até 18 pag/minuto preto, com qualidade de impressão de 600dpi, tempo de espera até a primeira impressão: 8,5 segundos; ciclo de trabalho mensal aprox. 5000 folhas; Dimensões aproximadas Altura 196 mm x Comprimento 238mm x Largura 349mm peso aprox: 5,3Kg	UN	1.336,00
100	3	Impressora Laser Monocromatica multifuncional Preta tensão 127V Funções Imprimir, Copiar e Digitalizar, conectividade USB que utiliza cartucho de toner modelo 83A Resolução de impressão em modo normal 600 x 400dpi Velocidade de impressão ate 21 pag/min; Ciclo mensal de impressão: ate 8000 folhas/mes	UN	1.705,00
101	25	Monitor LED Widescreem 21.5" LED resolução 1920 X 1080 pixels proporção de tela 16:9, Tempo de Resposta:	UN	824,00



Município de Saudade do Iguaçu

ESTADO DO PARANÁ

CNPJ 95.585.477/0001-92

Telefax: (46) 3246-1166 - www.saudadedoiguacu.pr.gov.br / E-mail: prefeitura@saudadedoiguacu.pr.gov.br

Rua Frei Vito Berscheid, 708 - 85.568-000

Saudade do Iguaçu

Paraná

		8ms; Entrada de Sinal; 1x-VGA (analógica), 1 HMDI; cor Preto, Fonte de alimentação externa 100-240 VAC, 50/60 Hz; Peso aproximado 4,52Kg		
102	20	Telefone sem Fio com identificador preto; Display alfanumérico, não luminoso; Capacidade para até 7 ramais (base + 6 ramais); Agenda para 70 nomes/números; Registro de 15 chamadas atendidas, 20 chamadas não atendidas e 15 realizadas (com data, hora e nome, se cadastrado na agenda; 4 opções de volume de toque + silencioso; 7 tipos de toque; Data e hora e despertador.	UN	131,00
103	30	Telefone sem Fio sem identificador preto; 2 teclas de discagem direta; Discagem rápida para 10 números; 7 tipos de toque com 5 opções de volume; Tecla Mudo; Aviso sonoro e visual de "fora de alcance" e sonoro de "bateria baixa"; Bateria de 96h em modo repouso e 9h em uso contínuo.	UN	121,00
104	2	DVR preto com 16 canais BNC + 2 Canais IP ou 18 Canais IP em modo NVR. Saídas de Video: 1- HDMI, 1- VGA, 1- BNC. Rede: 1-Fast Ethernet 10/100. Armazenamento: 1 porta padrão SATA para até 10 TB. Interfaces auxiliares: 2-USB, 1 - RS-485	UN	1.497,00
105	1	Tablet 10,1" capacitiva com resolução de 1920 x 1200, com processador exynos 7870 Octa Core de 1,6GHz com 16Gb de memória interna, expansível através de cartão de memória de 256Gb, 3Gb de memória RAM, camera traseira de 8mp e frontal de 2mp. Conectividade: wi-fi e 4G, Android 6.0 Marshmallow com exclusiva caneta S-Pen para escrita na tela. Garantia de 12 meses.	UN	1.810,00
106	15	Licença original com etiqueta do sistema operacional Windows 10 Pro 64Bits, permitindo a ativação do produto de forma online no site oficial da microsoft	UN	745,00
107	25	Nobreak 600VA <ul style="list-style-type: none">• Forma de onda senoidal por aproximação (retangular PWM).• Função True RMS: indicada para todos os tipos de rede, principalmente redes instáveis.• Auto teste: ao ser ligado, o nobreak testa os circuitos internos, garantindo assim o seu funcionamento ideal.• Circuito desmagnetizador: garante o valor de tensão adequado para equipamentos de informática, áudio e vídeo (cargas não lineares).• Led colorido no painel frontal: indica as condições de funcionamento do nobreak - modo rede, modo inversor/bateria, final de autonomia, subtensão,	UN	440,00



Município de Saudade do Iguaçu

ESTADO DO PARANÁ

CNPJ 95.585.477/0001-92

Telefax: (46) 3246-1166 - www.saudadedoiguacu.pr.gov.br / E-mail: prefeitura@saudadedoiguacu.pr.gov.br
Rua Frei Vito Berscheid, 708 - 85.568-000 - Saudade do Iguaçu - Paraná

		<p>sobretensão, entre outras informações</p> <ul style="list-style-type: none">• Alarme audiovisual: sinalização de eventos como queda de rede, subtensão e sobretensão, fim do tempo de autonomia e final de vida útil da bateria, entre outras informações.• Porta fusível externo com unidade reserva.• DC Start (Permite ligar o nobreak fora da rede elétrica)• 1 bateria 12Vdc / 7Ah <p>Característica de Entrada Bivolt Automático de entrada 115-127/220V~ Frequência 50/60Hz Cabo de Força padrão NBR 14136 10A Característica de Saída Tensão: 115V~ Frequência 60Hz Tomadas: 4 Padrão NBR 14136 10A</p>		
108	30	<p>Baterias 12v/7Ah BATERIA SELADA, tensão 12v, aplicação no-break, capacidade nominal 7Ah. Características Adicionais: conforme C20 ABNT NBR 15940, bateria de chumbo ácido regulada por válvula (VRLA), tecnologia de eletrólito absorvido em manta de microfibra, elevada taxa de descarga, livre de manutenção, baixa taxa de auto descarga, certificações ISO 9001/14001. Dimensões (AXLXC) 100x65x151 mm e peso aproximado: 2.4kg por bateria.</p>	UN	93,00
109	20	<p>Baterias 12v/17 ou 18Ah BATERIA SELADA, tensão 12v, capacidade nominal 17 ou 18 Ah, sistema eletroquímico chumbo-ácido. Características Adicionais: conforme C20 ABNT NBR 15940, regulada por válvula (VRLA), tecnologia de eletrólito absorvido em manta de microfibra, elevada taxa de descarga, livre de manutenção, baixa taxa de auto descarga, certificações ISO 9001/14001. Dimensões (AXLXC): 167 x 77 x 183 mm e peso aproximado: 5.5kg por bateria.</p>	UN	311,00
110	2	<p>Baterias 12v/40ah Bateria estacionária, tensão 12v, capacidade nominal 40ah. Características Adicionais: Eletrólito Fluído livre de manutenção, tecnologia de eletrólito absorvido em manta de microfibra, elevada taxa de descarga, filtro antichama, indicador de teste, baixa taxa de autodescarga, terminal tipo L, certificações ISO 9002/14000. ISOTS16949. Dimensões (AXLXC): 175x175 x 175 mm e peso aproximado: 9.7kg por bateria.</p>	UN	725,00
111	1	<p>Aspirador profissional pó e água com soprador de ar,</p>	UN	444,00



Município de Saudade do Iguaçu

ESTADO DO PARANÁ

CNPJ 95.585.477/0001-92

Telefax: (46) 3246-1166 - www.saudadedoiguacu.pr.gov.br / E-mail: prefeitura@saudadedoiguacu.pr.gov.br

Rua Frei Vito Berscheid, 708 - 85.568-000

Saudade do Iguaçu

Paraná

		potência mínima 1250W Tensão 110V, capacidade de 10L de água e 3,7L de pó, motor potente e durável com 25.000 RPM, peso aproximado de 3,6Kg		
112	1	Rotulador Eletrônico para identificação de cabeamento. Visor LCD 12 Caracteres x 1 Linha, resolução de impressão 230 dpi, teclado QWERTY, utiliza fita Padrão M, Lagura da fita: 9 e 12 mm, alimentação por 4 pilhas AAA, Velocidade de impressão 7,5mm/seg.	UN	209,00
113	5	Fita para rotulador 12mm x 8M Branca Modelo M231	UN	60,00
114	1	Furadeira e parafusadeira a bateria 12V com 2 baterias, iluminação local de trabalho, mandril de aperto rápido, duas velocidades mecânicas, velocidade variável, rotação reversível, seletor de função e ajuste de torque com maleta de acessórios contendo: - 10 Bits phillips (PH0 – PH0 – PH1 – PH1 – PH2 – PH2 – PH2 – PH3 – PH3 – PH3) - 10 Bits pozidriv (PZ0 – PZ0 – PZ1 – PZ1 – PZ2 – PZ2 – PZ2 – PZ3 – PZ3 – PZ3) - 08 Brocas para metal (3 – 3.5 – 4 – 4.5 – 5 – 5.5 – 6 – 6.5mm) - 08 Bits fenda (SL4 – SL4 – SL5 – SL5 – SL5.5 – SL5.5 – SL6.5 – SL6.5) - 08 Bits hexalobular (10 – 15 – 20 – 20 – 25 – 25 – 30 – 40) - 05 Brocas para concreto (4 – 5 – 6 – 7 – 8mm) - 05 Brocas para madeira (4 – 5 – 6 – 8 – 10mm) - 04 Soquetes (8 – 10 – 12 – 13mm) - 04 Bits allen (H3 – H4 – H5 – H6) - 02 Bits longo phillips (PH2 – PH3) - 02 Bits longo pozidriv (PZ2 – PZ3) - 02 Bits longo hexalobular (20 – 30) - 02 Bits longo fenda (SL5.5 – SL6.5) - 02 Brocas chatas (16 – 20mm) - 02 Baterias - 01 Porta acessórios - 01 Adaptador - 01 Escareador - 01 Carregador bivolt - 01 Maleta	UN	407,00
115	10	POLTRONA PRESIDENTE GOMADO Assento e Encosto: Confeccionado com compensado multilaminado de 12 milímetros de espessura moldado anatomicamente é estofado com espuma injetada de densidade 45kg/m ³ . Espuma tipo ecológica isenta de CFC. Nas bordas perfil de PVC estrusado tipo "S" de 17 mm . Confeccionados em chapa de aço 3/16, possui formato em "L" com nervura de reforço. tratamento anti-ferrugem com tinta	UN	401,00



Município de Saudade do Iguaçu

ESTADO DO PARANÁ

CNPJ 95.585.477/0001-92

Telefax: (46) 3246-1166 - www.saudadedoiguacu.pr.gov.br / E-mail: prefeitura@saudadedoiguacu.pr.gov.br

Rua Frei Vito Berscheid, 708 - 85.568-000

Saudade do Iguaçu

Paraná

		em pó epóxi, curada a estufa a 150°C. A Braços: Braços com estrutura em tubo oblongo 16x30, Cabeça: confeccionado com chapas de aço, tubos e ferro trefilado ¼, soldadas pelo sistema MIG (Metal Inerte Gás). Sistema (relax). - Pistão de regulagem a gás (pneumático). Aranha: confeccionado em polipropileno.		
116	10	CADEIRA DIGITADOR SECRETÁRIA Confeccionado em compensado multi-laminado de 12 milímetros de espessura, espuma injetada com densidade de 45kg/m ³ revestido com tecido. Junção com regulagem milimetrica; junção é confeccionada com tubo de aço oblongo 18x43 chapa 16 (1,5 milímetros de espessura) pintura eletrostática utilizando tinta em pó epóxi, curada a estufa a 150°C Braço: Estrutura em ferro chato 1"x3/16, 1"x1/8, 7/8x3/16 e tubo oblongo 16x30 chapa 18 (1,2 milímetros de espessura) e tubo oblongo 20,4x34,4 chapa 14 (1,9 milímetros de espessura), apoio de braço confeccionado em poliuretano injetado integral do tipo skin. braço com regulagem de altura acionado através do manípulo localizado na parte exterior. Pistão regulagem a gás (pneumático). Aranha: confeccionado com tubo quadrado 25 x 25 chapa 16 (1,5 milímetros de espessura) e tubo redondo 2" chapa 14 (1,9 milímetros de espessura), soldadas pelo sistema de solda MIG. Possui 5 "patas" fixadas buchas e rodízios nas extremidades. pintura eletrostática em tinta.	UN	206,00
117	1	Armário de aço com 2 portas na cor cinza. Fechamento por chave. Espessura: chapa 26 (0,40mm). Portas com reforço interno. Medidas: altura 1700mm x largura 750mm x profundidade 350mm.Acompanha 3 prateleiras, sendo a central fixa e as demais móveis. Cada prateleira suporta até 45 kg uniformemente distribuídos. Produto com fostatização a ferro e pintura eletrostática a pó. Possui pés metálicos com sapatas de plástico reguláveis.	UN	285,00
118	1	Jogo de chaves 5 peças, fenda e fenda cruzada (philips) com haste em aço cromo-vanádio, com acabamento niquelado e cromado fosco, ponta fosfatizada, cabo ergonômico em polímero, cor sólida. Contendo as seguintes medidas: 3 Chaves de Fenda : 1/8" x 5", 3/16" x 5", 1/4" x 6" e 2 Chaves Phillips: 3/16" x 4" PH1, 1/4" x 6"	UN	67,00
119	1	Multímetro digital Display: 3 ½ Dígitos • Especificação válida para 10% a 100% da faixa de medida	UN	254,00



Município de Saudade do Iguaçu

ESTADO DO PARANÁ

CNPJ 95.585.477/0001-92

Telefax: (46) 3246-1166 - www.saudadedoiguacu.pr.gov.br / E-mail: prefeitura@saudadedoiguacu.pr.gov.br

Rua Frei Vito Berscheid, 708 - 85.568-000

Saudade do Iguaçu

Paraná

		<ul style="list-style-type: none">• Ciclo de calibração de 1 ano• Velocidade de Medida: 3 vezes/seg• Indicação de Polaridade: Automática, negativa indicada " - "• Indicação de Sobrefaixa: "1" é mostrado• Indicação de Bateria Fraca: O símbolo " " será mostrado• Data Hold• Temperatura de Operação: 0°C a 40°C, RH < 75%• Temperatura de Armazenamento: -10°C a 50°C• Umidade Relativa: 0°C a 30°C <75% 30°C a 40°C <50%• Altitude de Operação: 2000m• Alimentação: Uma bateria 9V (NEDA 1604 ou 6F22 ou 006P)• Conformidade: EN61010-1, CAT II 600V e dupla isolamento• Dimensões: 137(A) x 72(L) x 35(P)mm"		
120	1	Alicate de corte diagonal modelo sueco com isolamento de 1000V , tamanho médio 170mm, em aço cromo vanádio com tratamento térmico total na área de corte, cabo ergonômico.	UN	87,00
121	1	Alicate de bico reto com isolamento de 1000V , tamanho médio 210mm, em aço cromo vanádio com tratamento térmico total na área de corte, cabo ergonômico.	UN	109,00
122	1	Estilete Profissional de 18mm com lâmina em aço carbono, cabo emborrachado, corpo anatômico.	UN	53,00
123	1	Alicate Crimpar Profissional Rj45 Rj11 com catraca, e crimpagem lateral	UN	92,00
124	1	Testador de cabos com conectores RJ-45, RJ-11, BNC, USB com parte removível para teste remoto contendo os seguintes conectores: * USB tipo A * RJ-11 de 6 pinos * RJ-45 de 8 pinos, alimentação: 1 bateria de 9V	UN	77,00
125	1	Ferramenta Punch Down, Possibilita a conexão individual de condutores metálicos isolados em terminais de conexão padrão 110 IDC. Possui dois níveis de impacto. Material: Corpo termoplástico e lâmina em aço."	UN	336,00
126	1	Luminária de Mesa com haste flexível	UN	69,00
127	1	Ferro de solda profissional com certificação pelo INMETRO com potência mínima da 42W 110V.	UN	44,00
128	1	Rolo de solda estanho de 500Gr, fio de 1mm com fluxo, liga 60% chumbo e 40% estanho, produto nacional de boa qualidade.	UN	88,00
129	2	Organizador espaguete espiral tube 3/4 cor preta. Caixa com 50M	CX	355,00
130	4	Filtro de linha padrão universal com 6 tomadas	UN	47,00
131	3	Alcool Isopropilico acondicionado em embalagem de 1L	UN	37,00



Município de Saudade do Iguaçu

ESTADO DO PARANÁ

CNPJ 95.585.477/0001-92

Telefax: (46) 3246-1166 - www.saudadedoiguacu.pr.gov.br / E-mail: prefeitura@saudadedoiguacu.pr.gov.br

Rua Frei Vito Berscheid, 708 - 85.568-000

Saudade do Iguaçu

Paraná

132	8	Limpa contatos elétricos acondicionados em lata aerosol, capacidade de 300ml com bico aplicador. Composição N-Hexano e propelente. Sem Solventes	UN	36,00
133	5	Pasta térmica de silicone cor branca, acondicionada em pote de 15gr	UN	9,00
134	1	Pasta térmica de Prata contendo 99,9% de prata pura acondicionada em seringa plastica com capacidade 3,5gr	UN	55,00
135	5	Abraçadeira de Nylon preta (enforca gato) 2,5 x 200mm. Pacotes com 100Un	PC	8,00
136	2	Fita Isolante Preta de boa qualidade composta de filme de PVC e adesivo a base de borracha, 18mm x 20 M	UN	8,50
137	3	Fita dupla-face de adesivo transparente com forte adesão a superficies, resistente a solventes. 12mm X 20M	UN	63,00
138	1	Memória DDR4 16GB para servidor SUPERMICRO X10DRL-i	UN	923,00
139	1	HD SAS 12GB/s com capacidade de 1TB para o servidor SUPERMICRO X10DRL-i	UN	1.309,00
140	375	Eletrocalha Galvanizada Eletrolítica Perfurada 100X50 - Instalada	M	22,00
141	250	Suporte Mão Francesapara Eletocalha Galvanizada 100X50 - Instalada	UN	6,00
142	150	Emenda Galvanizada Eletrolítica Perfurada para Eletrocalha 100X50 - Instalada	UN	3,90
143	30	Junção Forma L - Galvanizada/Perfurada para Eletrocalha 100X50 - Instalada	UN	14,00
144	38	Junção Forma T - Galvanizada/Perfurada para Eletrocalha 100X50 - Instalada	UN	31,00
145	7	Patch Panel 24 Portas RJ45 Cat 5e Sohoplus Furukawa	UN	160,00
146	7	Guia Organiz de Cabos 19 2U Horizontal Alta Densi	UN	54,00
147	100	Parafuso para Rack M6	UN	0,38
148	3	Routerboard Rb2011 uias-rm Mikrotik	UN	1.431,00
149	5	Bandeja 1u X 600 mm 4 ptos. Ventilada preta (M)	UN	89,00
150	4	Bandeja 1u X 500 mm 4 ptos. Movel ventilada preta (M)	UN	146,00
151	2	Rack Mini 19 09U X 550 mm para parede preto	UN	429,00
152	100	Porca Gaiola Para Rack M6	UN	0,37
153	400	Conector Macho RJ45 (IMP)	UN	0,41
154	1	Rack Fechado 19 44U X 770 mm p/ piso pto (hi)	UN	1.981,00
155	1	Rack Fechado 19 16U X 670 mm para piso preto	UN	919,00
156	2	Kit Rodízio c/ 4 rodas de termoplástico pvc	UN	65,00
157	6	Régua 19 12 Tomadas p/ Rack 10a 1mt Preto Top Rack	UN	61,00
158	1	Chaveador kvm 4 port ps2 c/ 4 Cabos Trendnet	UN	339,00
159	6	Cabo Utp Lan 4p azul cat 5e Sohoplus cmx Furukawa	UN	471,00
160	160	Patch Cord Cat 5E 1,5M Azul Importado	UN	4,00



Município de Saudade do Iguaçu

ESTADO DO PARANÁ

CNPJ 95.585.477/0001-92

Telefax: (46) 3246-1166 - www.saudadedoiguacu.pr.gov.br / E-mail: prefeitura@saudadedoiguacu.pr.gov.br
Rua Frei Vito Berscheid, 708 - 85.568-000 - Saudade do Iguaçu - Paraná

Disposições Complementares sobre as Propostas:

01 – Apresentar somente cotações de produtos que atendam as especificações técnicas mínimas indicadas no Anexo I, sob pena de desclassificação.

02 – Não serão aceitas várias cotações (opções) para o mesmo item. Caso as propostas venham acompanhadas de opções, o Pregoeiro, juntamente com a Administração Municipal analisará e julgará somente as cotações de menor preço, desconsiderando as demais, independentemente de atendimento ou não das especificações técnicas estabelecidas no Anexo I.

03 – Apresentar **MARCA/MODELO** nos itens contados sob pena de desclassificação no respectivo item;

04 – Os objetos entregues devem ser novos e estarem em conformidade com as normas dos órgãos oficiais competentes ou, se normas especificadas não existirem, pela Associação Brasileira de Normas Técnicas(ABNT). Na entrega será verificada a conformidade do equipamento com as especificação prevista no Termo de Referência (Anexo I).

05 - O fornecedor deve garantir o objeto desta licitação durante o período de tempo estabelecido a contar da data de sua aceitação, devendo substituir imediatamente, às suas expensas, no total ou em parte, o objeto contratado em que se verificarem vícios, defeitos ou incorreções resultantes de má revisão.

06 – Apresentar garantia mínima de 01(um) ano, para todos itens.

07 - A responsabilidade Técnica pela solicitação, acompanhamento e recebimento do objeto desta licitação fica a cargo da Comissão de Bens nomeada pela Portaria nº 145 de 07/04/2017, composta pelos membros SIDNEI LUIZ DERLAN, RENATO DOS SANTOS, DIONATAN TREVISAN e JOSE ROBERTO BOCALON que emitirão o Termo de Recebimento, bem como Departamento de Compras. O fornecimento julgado como mal executados deverão ser repostos pela Contratada, sem qualquer ônus para a PREFEITURA.

08 - Na entrega do produto caso o mesmo seja importado deverá ser apresentada a 4ª via de importação como forma de evitar produto de procedência duvidosa.

09 - Validade da Proposta (não inferior a 90 dias).



Município de Saudade do Iguaçu

ESTADO DO PARANÁ

CNPJ 95.585.477/0001-92

Telefax: (46) 3246-1166 - www.saudadedoiguacu.pr.gov.br / E-mail: prefeitura@saudadedoiguacu.pr.gov.br
Rua Frei Vito Berscheid, 708 - 85.568-000 - Saudade do Iguaçu - Paraná

MUNICIPIO DE SAUDADE DO IGUAÇU PR. – PR.

DEPARTAMENTO DE ADMINISTRAÇÃO

COMISSÃO PERMANENTE DE LICITAÇÃO

EDITAL N.º 049/2018

PREGÃO PRESENCIAL

ANEXO II

MODELO DE CARTA DE CREDENCIAMENTO

(documento optativo)

PROPONENTE:.....

ENDEREÇO.....

CNPJ:..... FONE/FAX:(0xx.....)

Credenciamos o(a) Sr.(a)....., portador(a) da cédula de identidade sob nº.....e CPF/MF sob nº....., a participar do procedimento licitatório, sob a modalidade de PREGÃO PRESENCIAL – Edital nº 049/2018, instaurado pela MUNICIPIO DE SAUDADE DO IGUAÇU PR., na qualidade de representante legal da empresa, com poderes para representar a empresa, elaborar a proposta, oferecer lances, assinar atas, interpor de recurso e praticar todos os demais atos que se fizerem necessários.

Por ser a expressão da verdade, firmamos a presente.

.....de.....de 200...

Nome:
RG/CPF
Cargo:

OBS.: A Declaração deverá ser firmada em papel timbrado da empresa proponente, com firma reconhecida.



Município de Saudade do Iguaçu

ESTADO DO PARANÁ

CNPJ 95.585.477/0001-92

Telefax: (46) 3246-1166 - www.saudadedoiguacu.pr.gov.br / E-mail: prefeitura@saudadedoiguacu.pr.gov.br
Rua Frei Vito Berscheid, 708 - 85.568-000 - Saudade do Iguaçu - Paraná

MUNICIPIO DE SAUDADE DO IGUAÇU PR. – PR.

DEPARTAMENTO DE ADMINISTRAÇÃO

COMISSÃO PERMANENTE DE LICITAÇÃO

EDITAL N.º 049/2018

PREGÃO PRESENCIAL

ANEXO III

MODELO DE DECLARAÇÃO DE IDONEIDADE

(documento obrigatório)

PROPONENTE:.....

ENDEREÇO.....

CNPJ:.....

FONE/FAX:(0xx.....)

Declaramos para os fins de direito, na qualidade de proponente do procedimento licitatório, sob a modalidade de PREGÃO PRESENCIAL – Edital nº 049/2018, instaurado pela MUNICIPIO DE SAUDADE DO IGUAÇU PR., que não fomos declarados inidôneos para licitar ou contratar com o Poder Público, em qualquer de suas esferas.

Por ser a expressão da verdade, firmamos a presente.

.....de.....de 20...

Nome:
RG/CPF
Cargo:



Município de Saudade do Iguaçu

ESTADO DO PARANÁ

CNPJ 95.585.477/0001-92

Telefax: (46) 3246-1166 - www.saudadedoiguacu.pr.gov.br / E-mail: prefeitura@saudadedoiguacu.pr.gov.br
Rua Frei Vito Berscheid, 708 - 85.568-000 - Saudade do Iguaçu - Paraná

MUNICIPIO DE SAUDADE DO IGUAÇU PR. – PR.

DEPARTAMENTO DE ADMINISTRAÇÃO

COMISSÃO PERMANENTE DE LICITAÇÃO

PREGÃO PRESENCIAL N.º 049/2018

ANEXO IV

MODELO DE DECLARAÇÃO DE CUMPRIMENTO DOS REQUISITOS DE HABILITAÇÃO

(documento obrigatório)

PROPONENTE:.....

ENDEREÇO.....

CNPJ:..... FONE/FAX:(0xx.....)

O representante legal da Empresa....., na qualidade de Proponente do procedimento licitatório sob a modalidade de PREGÃO PRESENCIAL – Edital nº 049/2018, instaurado pela MUNICIPIO DE SAUDADE DO IGUAÇU PR., declara para os fins de direitos que a referida empresa encontrasse em situação fiscal regular e cumpre plenamente os requisitos de habilitação exigidos no respectivo edital de licitação.

Por ser a expressão da verdade, firmamos a presente.

.....de.....de 20...

Nome:

RG/CPF

Cargo:



Município de Saudade do Iguaçu

ESTADO DO PARANÁ

CNPJ 95.585.477/0001-92

Telefax: (46) 3246-1166 - www.saudadedoiguacu.pr.gov.br / E-mail: prefeitura@saudadedoiguacu.pr.gov.br
Rua Frei Vito Berscheid, 708 - 85.568-000 - Saudade do Iguaçu - Paraná

MUNICIPIO DE SAUDADE DO IGUAÇU PR. – PR.

DEPARTAMENTO DE ADMINISTRAÇÃO

COMISSÃO PERMANENTE DE LICITAÇÃO

PREGÃO PRESENCIAL N.º 049/2018

ANEXO V

MODELO DE DECLARAÇÃO DE OBSERVÂNCIA AO DISPOSTO NO INCISO XXXIII DO ARTIGO 7º DA CONSTITUIÇÃO FEDERAL

(documento obrigatório)

PROPONENTE:..... ENDEREÇO..... CNPJ:..... FONE/FAX:(0xx.....)

A proponente abaixo assinada, participante da licitação modalidade de PREGÃO PRESENCIAL – Edital nº 049/2018, por seu representante credenciado, declara, na forma e sob as penas impostas pela Lei nº 8.666/93, de 21 de junho de 1993 e demais legislação pertinente, que, nos termos do § 6º do artigo 27 da Lei nº 6.544, de 22 de novembro de 1989, encontra-se em situação regular perante o Ministério do Trabalho, no que se refere à observância do disposto no inciso XXXIII do artigo 7º da Constituição Federal.

Por ser a expressão da verdade, firmamos a presente.

.....de.....de 20...

Nome:
RG/CPF
Cargo:

MUNICIPIO DE SAUDADE DO IGUAÇU PR. – PR.



Município de Saudade do Iguaçu

ESTADO DO PARANÁ

CNPJ 95.585.477/0001-92

Telefax: (46) 3246-1166 - www.saudadedoiguacu.pr.gov.br / E-mail: prefeitura@saudadedoiguacu.pr.gov.br
Rua Frei Vito Berscheid, 708 - 85.568-000 - Saudade do Iguaçu - Paraná

**DEPARTAMENTO DE ADMINISTRAÇÃO
COMISSÃO PERMANENTE DE LICITAÇÃO
PREGÃO PRESENCIAL N.º 049/2018**

DOCUMENTO PERTINENTE À MUNICIPIO DE SAUDADE DO IGUAÇU PR.

ANEXO VI

MINUTA DE ORDEM DE FORNECIMENTO n.º

Pelo presente, autorizo a compra dos itens abaixo descritos:

1. CONTRATANTE:

MUNICIPIO DE SAUDADE DO IGUAÇU PR., localizada na Rua Frei Vito Berscheid, 708 – Centro – Município de Saudade do Iguaçu – Paraná, inscrita no CNPJ N.º 95.585.477/0001-92.

2. FORNECEDOR

RAZÃO SOCIAL:					
ENDEREÇO:					
FONE/FAX:		CNPJ:		IE:	

3. PROCESSO

LICITAÇÃO:	Processo nº0/20 - Modalidade Pregão nº 0../20-
SOLICITANTE:	

DOTAÇÃO:

PAGAMENTO:	
LOCAL ENTREGA:	
OBJETO:	
HOMOLOGAÇÃO:	
PRAZO EXECUÇÃO	

4. ITENS

LT	ITEM	QTDE	UN	DESCRIÇÃO	MARCA	UNIT.	TOTAL

TOTAL GERAL

Destino dos materiais:

Saudade do Iguaçu,de de

SECRETÁRIO DE ADMINISTRAÇÃO

.....

RECEBIDO EM: ___/___/___

EMPRESA:

MUNICIPIO DE SAUDADE DO IGUAÇU PR. – PR.



Município de Saudade do Iguaçu

ESTADO DO PARANÁ

CNPJ 95.585.477/0001-92

Telefax: (46) 3246-1166 - www.saudadedoiguacu.pr.gov.br / E-mail: prefeitura@saudadedoiguacu.pr.gov.br
Rua Frei Vito Berscheid, 708 - 85.568-000 - Saudade do Iguaçu - Paraná

PREGÃO PRESENCIAL Nº 049/2018

ANEXO VII

modelo

DECLARAÇÃO DE ENQUADRAMENTO COM ME ou EPP DA LEI COMPLEMENTAR 123/2006.

Declaramos para fins de participação no processo Licitatório PREGÃO PRESENCIAL Nº 049/2018, que me enquadro nos limites estabelecidos pelo art. 3º como:

MEI, tendo receita bruta anual igual ou inferior a R\$ 81.000,00;

Microempresa, tendo receita bruta anual superior a R\$ 81.000,00 e igual ou inferior a R\$ 900.000,00;

Empresa de Pequeno Porte, tendo receita bruta anual superior a R\$ 900.000,00 e igual ou inferior a R\$ 4.800.000,00.

Pôr ser a expressão da verdade, firmamos a presente.

Saudade do Iguaçu,de de 200...



Município de Saudade do Iguaçu

ESTADO DO PARANÁ

CNPJ 95.585.477/0001-92

Telefax: (46) 3246-1166 - www.saudadedoiguacu.pr.gov.br / E-mail: prefeitura@saudadedoiguacu.pr.gov.br
Rua Frei Vito Berscheid, 708 - 85.568-000 - Saudade do Iguaçu - Paraná

**MUNICIPIO DE SAUDADE DO IGUAÇU PR. – PR.
DEPARTAMENTO DE ADMINISTRAÇÃO
COMISSÃO PERMANENTE DE LICITAÇÃO
PREGÃO PRESENCIAL N.º 049/2018**

DOCUMENTO PERTINENTE À MUNICIPIO DE SAUDADE DO IGUAÇU PR.

ANEXO VIII

MINUTA DA ATA DE REGISTRO DE PREÇOS

ATA DE REGISTRO DE PREÇOS Nº

ID Nº:

PROCESSO Nº:

PREGÃO PRESENCIAL Nº 049/2018- VALIDADE: 12 (doze) meses.

O MUNICÍPIO DE SAUDADE DO IGUAÇU, com sede na Rua Frei vito Berscheid, nº 708 - Centro – Saudade do Iguaçu - Estado do Paraná, inscrito no CNPJ sob o nº 95.585.477/0001-92, neste ato representada pelo Sr. Prefeito Municipal, portador da Carteira de Identidade nº e do CPF/MF nº, no uso de suas atribuições legais e nos termos do Decreto Municipal nº 009/2007 e do art. 15 da Lei Federal 8.666/93, observadas, ainda, as demais normas legais aplicáveis, de acordo com o resultado da classificação das propostas apresentadas no PREGÃO PRESENCIAL PARA REGISTRO DE PREÇOS Nº 049/2018, homologada em, RESOLVE registrar os preços das empresas relacionadas no item 4, de acordo com a classificação por elas alcançadas, por item, observadas as condições do Edital que integra este instrumento de registro e aquelas enunciadas nas cláusulas que se seguem.

1. DO OBJETO

1.1 A presente Ata tem por objeto Registro de Preços para aquisição futura de materiais e equipamentos de informática, mobiliários e aparelhos para manutenção de equipamentos de informática, para atender as necessidades das Secretarias Municipais, conforme condições, especificações, valores e estimativas de consumo constantes no Anexo I e demais anexos, e para fornecimento de acordo com as necessidades da Administração Municipal. Edital de Pregão sob n.º 049/2018, que passa fazer parte, para todos os efeitos, desta Ata.

2. DA VALIDADE DO REGISTRO DE PREÇOS

2.1. O registro de preços formalizado na presente Ata terá validade de 12 (doze) meses, contados a partir da data de sua publicação.

3. DO GERENCIAMENTO DA ATA DE REGISTRO DE PREÇOS

3.1. O Órgão Gerenciador da ata de registro de preços será a MUNICIPIO DE SAUDADE DO IGUAÇU PR., que exercerá suas atribuições por intermédio da Comissão de Licitação e Cadastro.



Município de Saudade do Iguaçu

ESTADO DO PARANÁ

CNPJ 95.585.477/0001-92

Telefax: (46) 3246-1166 - www.saudadedoiguacu.pr.gov.br / E-mail: prefeitura@saudadedoiguacu.pr.gov.br
Rua Frei Vito Berscheid, 708 - 85.568-000 - Saudade do Iguaçu - Paraná

4 DOS PREÇOS REGISTRADOS

4.1. Os preços, as empresas, as quantidades e as especificações dos objetos registrados na presente Ata encontram-se indicados nos quadros abaixo, observando-se a ordem de classificação obtida no certame licitatório:

EMPRESA: CNPJ Nº
situada a, nº, município de, Bairro: CEP:
.....Estado:..... Telefone:.....e-mail:.....

LOTE 01 –

ITEM	QUANT.	UNID.	DESCRIÇÃO PRODUTO	MARCA	VALOR UNITÁRIO
------	--------	-------	-------------------	-------	----------------

5. DA ORDEM DE FORNECIMENTO

5.1. A critério da MUNICIPIO DE SAUDADE DO IGUAÇU PR., obedecida à ordem de classificação, o(s) licitante(s) vencedor(s), cujo(s) preço(s) tenha(m) sido registrado(s) na Ata de Registro de Preços, será(ão) convocado(s) para retirar a Ordem de Fornecimento/ ou assinar o Contrato, no prazo de 05 (cinco) dias úteis, a contar da data do recebimento da convocação, estando as obrigações assumidas vinculadas à proposta, aos lances, ao edital e à respectiva Ata.

5.2. O Sistema de Registro de Preços não obriga a compra, nem mesmo nas quantidades indicadas no (Termo de Referência) do Edital de Pregão nº 049/2018, podendo a Administração promover a aquisição em unidades de acordo com suas necessidades.

5.3- A MUNICIPIO DE SAUDADE DO IGUAÇU PR. não está obrigado, durante o prazo de validade do registro de preços decorrente deste certame, a firmar as contratações que dele poderão advir, podendo realizar licitações específicas para a aquisição pretendida, ficando assegurada ao beneficiário do registro a preferência de fornecimento em igualdade de condições.

5.4. O direito de preferência de que trata o sub item anterior poderá ser exercido pelo beneficiário do registro quando a Prefeitura Municipal, após realizada a licitação específica, constatar que o preço obtido é igual ou maior que o registrado ou, após negociação, aquiescer o detentor da ata em baixar o preço registrado, igualando ou tornando-o menor que o obtido em referida licitação.

5.5. Os preços ofertados e registrados poderão ser revistos nos termos do artigo 11 do Decreto Municipal nº 009/2007 – de 05 de março de 2.007.

5.6. A presente Ata poderá ser utilizada por qualquer órgão ou entidade da Administração Pública Municipal que não tenha participado do certame licitatório, mediante prévia consulta ao Departamento de Administração – Setor de Licitações, observadas, ainda, as demais regras impostas na legislação que rege a matéria.



Município de Saudade do Iguaçu

ESTADO DO PARANÁ

CNPJ 95.585.477/0001-92

Telefax: (46) 3246-1166 - www.saudadedoiguacu.pr.gov.br / E-mail: prefeitura@saudadedoiguacu.pr.gov.br
Rua Frei Vito Berscheid, 708 - 85.568-000 - Saudade do Iguaçu - Paraná

5.7. Os objetos adquiridos através da presente ata terão garantia mínima de acordo com o item 7.6 do edital.

6. DO PAGAMENTO

6.1 – Os pagamentos serão efetuados em até 30 (trinta) dias, contados a partir da entrega do bem/serviço, objeto do fornecimento, desde que o mesmo esteja de acordo com o solicitado pela Administração, depósito em conta específica da empresa (sugestão Banco do Brasil), acompanhado da respectiva nota fiscal e recebido pela Comissão de Recebimento.

6.2 – Caso a empresa esteja em débito ou apresente alguma irregularidade cadastral junto à Secretaria de Fazenda do Município, FGTS ou Certidão Conjunta PGFN/RFB, os respectivos empenhos referentes às Ordens de Compra, Ordens de Fornecimento ou outros instrumentos equivalentes em nome do licitante, não poderão ser liberados, e de conseqüência estes não terão validade nem eficácia.

6.3 – Para possibilitar a liberação dos empenhos, a empresa será comunicada pela MUNICIPIO DE SAUDADE DO IGUAÇU PR., para que no prazo máximo de 05 (cinco) dias úteis, proceda a regularização de suas pendências junto aos referidos Órgãos.

6.4 – Decorrido o prazo de 05 (cinco) dias úteis, e verificado pela Administração a continuidade da pendência, a empresa decairá do direito à contratação com a Prefeitura.

6.5 - A Administração Municipal poderá, quando o convocado não regularizar suas pendências conforme previsto no item 6.4, convocar os proponentes remanescentes, na ordem de classificação, para fazê-lo em igual prazo e **nas mesmas condições propostas pelo primeiro classificado**, inclusive quanto aos preços atualizados, de conformidade com o presente edital, ou revogar a licitação, independentemente da cominação prevista no art. 81 da Lei nº 8.666/93.

6.6 - O prazo de que trata o item **6.4** poderá ser revisto nas hipóteses e forma a que alude o art. 57, §§ 1º e 2º, da Lei nº 8.666/93.

6.7 - A contratada ficará obrigada a repassar para a contratante, na proporção correspondente, eventuais reduções de preços, decorrentes de mudança de alíquotas de impostos incidentes sobre o fornecimento do objeto, em função de alterações na legislação pertinente.

6.8 - Os pagamentos serão realizados mediante apresentação das negativas de INSS/ Certidão Conjunta PGFN/RFB e FGTS válidas.

7. DAS OBRIGAÇÕES DO ÓRGÃO GERENCIADOR

7.1. gerenciar a presente Ata, indicando, sempre que solicitado, o nome do detentor da ata, o preço, e as especificações dos materiais registrados, observada a ordem de classificação indicada na licitação.



Município de Saudade do Iguaçu

ESTADO DO PARANÁ

CNPJ 95.585.477/0001-92

Telefax: (46) 3246-1166 - www.saudadedoiguacu.pr.gov.br / E-mail: prefeitura@saudadedoiguacu.pr.gov.br

Rua Frei Vito Berscheid, 708 - 85.568-000 - Saudade do Iguaçu - Paraná

7.2. observar para que, durante a vigência da presente ata, sejam mantidas todas as condições de habilitação e qualificação exigidas na licitação, bem assim, a compatibilidade com as obrigações assumidas.

7.3. conduzir eventuais procedimentos administrativos de renegociação de preços registrados, para fins de adequação às novas condições de mercado, e de aplicação de penalidades.

7.4. acompanhar a evolução dos preços de mercado, com a finalidade de verificar sua compatibilidade com aqueles registrados na ata;

7.5. acompanhar e fiscalizar o cumprimento das condições ajustadas na presente Ata.

8. DAS OBRIGAÇÕES DO DETENTOR DA ATA

8.1. fornecer o OBJETO obedecendo rigorosamente ao disposto no anexo I (Termo de Referência) do edital do Pregão Presencial n.º 049/2018.

8.2. providenciar a imediata correção de deficiências, falhas ou irregularidades constatadas pelo ÓRGÃO GERENCIADOR referentes às condições firmadas na presente Ata.

8.3. viabilizar o atendimento das condições firmadas a partir da data da publicação da presente Ata.

8.4. manter, durante o prazo de vigência da presente Ata, todas as condições de habilitação exigidas no Edital de Pregão n.º 049/2018.

9 - DAS PENALIDADES

9.1. Ficará impedida de licitar e contratar com o a Administração Pública, pelo prazo de até 5 (cinco) anos, se for o caso, sem prejuízos das multas previstas neste Edital e das demais cominações referidas no Capítulo IV da Lei nº 8.666/93, no que couber, garantido o direito prévio da ampla defesa, o detentor da ata que:

a)-deixar de entregar a documentação exigida no Edital.

b)-no prazo determinado, não retirar a Nota de Empenho;

c)-apresentar documento falso ou fizer declaração falsa;

d)-ensejar o retardamento da execução do objeto deste Pregão;

e)-não mantiver a proposta, injustificadamente;

f)-falhar ou fraudar na execução do contrato;

g)-comportar-se de modo inidôneo;



Município de Saudade do Iguaçu

ESTADO DO PARANÁ

CNPJ 95.585.477/0001-92

Telefax: (46) 3246-1166 - www.saudadedoiguacu.pr.gov.br / E-mail: prefeitura@saudadedoiguacu.pr.gov.br

Rua Frei Vito Berscheid, 708 - 85.568-000 - Saudade do Iguaçu - Paraná

h)-cometer fraude fiscal.

9.2. Pela inexecução total ou parcial do objeto deste Pregão, a Administração, poderá, garantida a defesa prévia, aplicar ao detentor da ata as seguintes sanções:

a)- advertência;

b)- multa moratória de 0,50 % (cinquenta centésimos percentuais), sobre o valor da Ata de Registro de Preços, por dia de atraso;

c)- multa compensatória de 10% (dez por cento) sobre o valor global do respectivo lote.

9.2.1. O atraso injustificado na execução do contrato, por período superior a 30 (trinta) dias, poderá ensejar a rescisão do contrato.

9.3. As multas aplicadas serão descontadas dos créditos da contratada ou, na impossibilidade, recolhida no prazo de até 15 (quinze) dias, da data da comunicação oficial e, caso não cumprida, serão cobradas judicialmente.

9.4. Compete ao Diretor do Departamento de Finanças a aplicação das penalidades previstas nos itens 9.1 e 9.2, alíneas “b” e “c”, e ao Diretor do Departamento de Administração, a penalidade de advertência, prevista no item 9.2, alínea “a”, facultada a defesa do interessado, no prazo de 05 (cinco) dias úteis, contados da notificação.

9.5. Da aplicação das penalidades previstas nos itens 9.1 e 9.2 caberá recurso, no prazo de 05 (cinco) dias úteis, contados da notificação, que será dirigido à autoridade superior, por intermédio da que praticou o ato, a qual poderá reconsiderar a sua decisão, ou, fazê-lo subir devidamente informado.

9.6. As sanções previstas no item 8.2, alíneas “b” e “c”, poderão ser aplicadas conjuntamente com as demais penalidades previstas nesta Ata.

10. DAS ALTERAÇÕES NA ATA DE REGISTRO DE PREÇOS

10.1. A presente Ata poderá sofrer alterações, obedecidas às disposições contidas no art. 65, da Lei 8.666/93.

10.2. O gerenciador da ata de registro de preços acompanhará a evolução dos preços de mercado, com a finalidade de verificar sua compatibilidade com aqueles registrados na ata.

10.2.1. Serão considerados compatíveis com os de mercado os preços registrados que forem iguais ou inferiores a média daqueles apurados pela MUNICIPIO DE SAUDADE DO IGUAÇU PR., por intermédio do órgão gerenciador do registro de preços.

10.3 Quando o preço inicialmente registrado tornar-se superior ao preço médio praticado no mercado, o órgão gerenciador solicitará ao detentor da ata, por escrito, redução do preço registrado, de forma a adequá-lo aos níveis denificados nos termos do subitem anterior.



Município de Saudade do Iguaçu

ESTADO DO PARANÁ

CNPJ 95.585.477/0001-92

Telefax: (46) 3246-1166 - www.saudadedoiguacu.pr.gov.br / E-mail: prefeitura@saudadedoiguacu.pr.gov.br
Rua Frei Vito Berscheid, 708 - 85.568-000 - Saudade do Iguaçu - Paraná

10.3.1. Caso o detentor da ata não concorde em reduzir o preço, será liberado do compromisso assumido, devendo o órgão gerenciador convocar os demais licitantes, visando igual oportunidade de negociação.

10.4 Quando o preço de mercado tornar-se superior aos preços registrados e o detentor da ata, mediante requerimento devidamente comprovado, não puder cumprir o compromisso, o órgão gerenciador poderá:

- a) liberar o detentor da ata do compromisso assumido, sem aplicação da penalidade, confirmando a veracidade dos motivos e comprovantes apresentados, e se a comunicação ocorrer antes do pedido de fornecimento; e
- b) convocar os demais detentores da ata visando igual oportunidade de negociação.

10.5. Não havendo êxito nas negociações de que tratam os subitens anteriores, o órgão gerenciador deverá proceder à revogação da Ata de Registro de Preços.

11 - DA FISCALIZAÇÃO

11.1 - A CONTRATANTE se reserva o direito de fiscalização dos produtos, podendo suspender o seu recebimento desde que não estejam em condições ideais para a sua utilização. O fornecimento dos objetos, julgados como mal executados deverão ser repostos pela Contratada, sem qualquer ônus pela CONTRATANTE.

11.2 - O presente contrato terá como gestor ANTONIO MACHADO JUNIOR, brasileiro, maior, capaz, Secretario Municipal, inscrito no CPF/MF sob nº 213.568.909-20 residente e domiciliado na Cidade de Saudade do Iguaçu-PR CEP: 85.568-000, que será responsável pelo acompanhamento da sua execução. O presente contrato será fiscalizado pelo servidor SIDNEI LUIZ DERLAN, CPF nº 475.480.881-91 o qual procedera o registro das ocorrências e adotara as providências necessárias ao seu fiel cumprimento, tendo por parâmetro os resultados previstos na presente ata. Entre suas atribuições está a de apurar a ocorrência de quaisquer circunstancias que incidam especificamente no art. 78 e 88 da Lei 8666/93 que trata das Sanções Administrativas para o caso de inadimplemento contratual e cometimento de outros atos ilícitos.

11.3 - As decisões e providências que ultrapassarem a competência destes deverão ser solicitadas a autoridade superior, em tempo hábil, para a adoção das medidas convenientes.

12. DO CANCELAMENTO DO REGISTRO

12.1. o detentor da ata, assegurados o contraditório e a ampla defesa, terá seu registro cancelado quando:

- a) não cumprir as obrigações da presente Ata;
- b) não retirar a Ordem de Fornecimento ou Contrato no prazo estabelecido pela Administração sem justificativa aceitável;



Município de Saudade do Iguaçu

ESTADO DO PARANÁ

CNPJ 95.585.477/0001-92

Telefax: (46) 3246-1166 - www.saudadedoiguacu.pr.gov.br / E-mail: prefeitura@saudadedoiguacu.pr.gov.br
Rua Frei Vito Berscheid, 708 - 85.568-000 - Saudade do Iguaçu - Paraná

- c) não aceitar reduzir seu preço registrado na hipótese de este se apresentar superior aos praticados no mercado;
- d) por razões de interesse público devidamente demonstradas e justificadas pela Administração.

12.2. O detentor da ata poderá solicitar o cancelamento de seu registro, na ocorrência de fato superveniente que venha comprometer a perfeita execução contratual, decorrente de caso fortuito ou força maior, devidamente comprovados.

13. DA PUBLICIDADE

13.1. O(s) preço(s), o (s) detentor(es) da ata e a (s) especificação (ões) resumida (s) do objeto e as quantidades, como também as possíveis alterações da presente Ata, serão publicadas no DOM, em conformidade com o disposto no Decreto nº 009/2007 – de 05 de março de 2007.

14. DAS DISPOSIÇÕES FINAIS

14.1. Integram a presente ata o Edital n.º 025/2018 de Pregão Presencial e as propostas, com preços e especificações.

14.2. As controvérsias decorrentes desta Ata serão dirimidas no foro da Comarca de São João – PR, nos termos do art. 99, I, do Código de Processo Civil, c/c o art. 109, I, da Constituição Federal.

E por estar, assim, justo e avençado, depois de lido e achado conforme, foi o presente instrumento lavrado em duas vias de igual teor e forma e assinado pelas partes e testemunhas abaixo.

Saudade do Iguaçu – PR, de de

MUNICIPIO DE SAUDADE DO IGUAÇU - PR – PR.
MAURO CESAR CENCI - Prefeito Municipal

EMPRESA:

TESTEMUNHAS:

Nome
CPF
RG

Nome:
CPF
RG



Município de Saudade do Iguaçu

ESTADO DO PARANÁ

CNPJ 95.585.477/0001-92

Telefax: (46) 3246-1166 - www.saudadedoiguacu.pr.gov.br / E-mail: prefeitura@saudadedoiguacu.pr.gov.br
Rua Frei Vito Berscheid, 708 - 85.568-000 - Saudade do Iguaçu - Paraná

MUNICIPIO DE SAUDADE DO IGUAÇU PR. – PR.

DEPARTAMENTO DE ADMINISTRAÇÃO

COMISSÃO PERMANENTE DE LICITAÇÃO

PREGÃO PRESENCIAL N.º 049/2018

ANEXO IX

DECRETO Nº 009, DE 05 DE MARÇO DE 2007

Institui o Sistema de Registro de Preços – SRP para a aquisição de bens e serviços no âmbito da administração pública municipal de Saudade do Iguaçu.

O PREFEITO MUNICIPAL, no uso das atribuições que lhe são conferidas pelo inciso V do art. 53, da Lei Orgânica do Município, e em conformidade com o que dispõe o art. 18 e o inciso II do art. 30 da Constituição Federal, o inciso II do *caput* e o § 3º do art. 15 e os arts. 115 e 118 da Lei nº 8.666/93,

D E C R E T A :

Art. 1º Fica instituído, no âmbito da administração pública municipal de Saudade do Iguaçu, o Sistema de Registro de Preços – SRP, a que se refere o inciso II do artigo 15 da Lei nº 8.666, de 21 de junho de 1993, para a aquisição remunerada de bens, para fornecimento de uma só vez ou parceladamente, e para a contratação de serviços pela administração pública municipal.

Parágrafo único. O Sistema de Registro de Preços reger-se-á pelo disposto na Lei Federal nº 8.666./93 e neste Decreto.

Art. 2º O Sistema de Registro de Preços destina-se à seleção da melhor proposta de preço a ser utilizado pelo Município de Saudade do Iguaçu.

Art. 3º O registro de preços será sempre precedido de ampla pesquisa de mercado.

Art. 4º A licitação para o registro de preços será realizada na modalidade de Concorrência ou Pregão.

Art. 5º Caberão, exclusivamente, a Divisão de Compras e Licitação do Município de Saudade do Iguaçu o gerenciamento, a administração e o controle do Sistema de Registro de Preços.



Município de Saudade do Iguaçu

ESTADO DO PARANÁ

CNPJ 95.585.477/0001-92

Telefax: (46) 3246-1166 - www.saudadedoiguacu.pr.gov.br / E-mail: prefeitura@saudadedoiguacu.pr.gov.br
Rua Frei Vito Berscheid, 708 - 85.568-000 - Saudade do Iguaçu - Paraná

Art. 6º Caberá, também, ao Departamento referido no artigo anterior realizar o procedimento licitatório a que se refere o artigo 4º deste Decreto, ficando a operacionalização do Sistema de Registro de Preços a cargo da Comissão Permanente de Licitações, nomeada nos termos da Lei nº 8.666/93, ou do Pregoeiro e Equipe de Apoio constituída na forma da Lei, conforme o caso.

Art. 7º As Ordens de Compra oriundas dos preços registrados, visando à aquisição remunerada de bens para fornecimento de uma só vez ou parceladamente e para a contratação de serviços comuns pelo Município de Saudade do Iguaçu, serão emitidas pela Divisão de Compras e Licitação do Município de Saudade do Iguaçu.

Art. 8º A não utilização do registro de preços será admitida nas compras que se revelarem antieconômicas e quando, comprovadamente, se verificarem irregularidades que possam acarretar o cancelamento do preço registrado.

Art. 9º Os fornecedores que tenham seus preços registrados poderão ser convocados a firmar contrato ou outro instrumento equivalente, observadas as condições do Sistema de Registro de Preços e a legislação em vigor.

§ 1º A administração municipal poderá dispensar o termo de contrato e optar por substituí-lo por outros instrumentos equivalentes, nos casos de compra para entrega imediata e integral dos bens adquiridos, dos quais não resultem obrigações futuras.

§ 2º A administração municipal poderá, também, quando convocado o primeiro classificado e este não assinar o contrato ou não aceitar outro instrumento equivalente, convidar os classificados subseqüentes, na ordem de classificação, para fazê-lo em igual prazo e nas mesmas condições propostas pelo primeiro classificado, inclusive quanto aos preços atualizados em conformidade com o edital de licitação, independentemente da cominação prevista no artigo 81 da Lei nº 8.666/93.

§ 3º Quando o primeiro classificado não assinar o contrato ou não aceitar outro instrumento equivalente, o classificado subseqüente que aceitar a proposta do primeiro classificado fica obrigado a fornecer, nos termos do § 2º do artigo 64 da Lei nº 8.666/93, somente a quantidade proposta pelo classificado que se negou a firmar a contratação com a administração.

Art. 10 A administração municipal, observados os critérios e condições estabelecidos no edital de licitação, poderá contratar, concomitantemente, dois ou mais fornecedores que tenham preços registrados, na ordem de classificação e na quantidade proposta pelos classificados, nos termos do § 7º do artigo 23 da Lei nº 8.666/93.

Art. 11 A existência de preços registrados não obriga a administração a firmar as contratações que deles poderão advir, ficando-lhe facultada a utilização de outros meios, respeitada a legislação pertinente às licitações, sendo assegurado ao beneficiário do registro preferência em igualdade de condições.

Parágrafo único. Na hipótese mencionada no caput deste artigo, os preços registrados deverão ser devidamente mencionados na ata de julgamento da licitação ou no processo administrativo das aquisições promovidas por dispensa e/ou inexigibilidade de licitação.



Município de Saudade do Iguaçu

ESTADO DO PARANÁ

CNPJ 95.585.477/0001-92

Telefax: (46) 3246-1166 - www.saudadedoiguacu.pr.gov.br / E-mail: prefeitura@saudadedoiguacu.pr.gov.br
Rua Frei Vito Berscheid, 708 - 85.568-000 - Saudade do Iguaçu - Paraná

Art. 12 O prazo máximo de validade do registro de preços será de doze meses.

§ 1º O registro de preços, mantidas as condições da licitação, poderá ser prorrogado por sucessivos períodos, observando-se o prazo máximo fixado no caput deste artigo, desde que o edital de licitação contenha a previsão de prorrogação e que pesquisa prévia de mercado não revele preços inferiores àqueles registrados.

§ 2º O proponente que tenha seus preços registrados e/ou contratados fica obrigado, no prazo de validade do registro, computadas todas as prorrogações, a aceitar, nas condições registradas no Sistema de Registro de Preços, os acréscimos que se fizerem necessários, até o limite de 25% (vinte e cinco por cento) do valor inicial da proposta, atualizado nos termos da legislação pertinente.

Art. 13 O preço registrado poderá ser cancelado, garantida a prévia defesa, nos termos do artigo 109, inciso II, da Lei nº 8.666, de 21 de junho de 1993, nas seguintes hipóteses:

I – pela administração, quando:

- a) o proponente que tenha seus preços registrados e/ou o contratado não cumprirem as exigências contidas na legislação pertinente;
- b) o proponente que tenha seus preços registrados deixar, injustificadamente, de firmar o contrato ou não aceitar outro instrumento equivalente, decorrente do registro de preços;
- c) o contratado der causa à rescisão administrativa de contrato decorrente do registro de preços, por quaisquer dos motivos elencados no artigo 78 e seus incisos da Lei nº 8.666/93;
- d) os preços registrados se apresentarem superiores aos praticados no mercado.

II – pelo proponente que tenha seus preços registrados, quando, mediante solicitação formal, comprovar estar impossibilitado de cumprir as exigências contidas no procedimento que deu origem ao registro de preços.

§ 1º A comunicação do cancelamento do preço registrado, nos casos previstos no inciso I do caput deste artigo, será feita pela Divisão de Compras e Licitação do Município de Saudade do Iguaçu, responsável pelo Sistema de Registro de Preços, por correspondência com aviso de recebimento, juntando-se comprovante no processo que deu origem ao registro de preços.

§ 2º Encontrando-se o proponente que tenha seus preços registrados e/ou o contratado em lugar ignorado, incerto ou inacessível, a comunicação será feita por publicação no órgão oficial de comunicação do Município, por duas vezes consecutivas.

§ 3º A solicitação do proponente e/ou contratado para cancelamento do preço registrado deverá ser formulada, devidamente fundamentada, mediante instrumento hábil protocolado.



Município de Saudade do Iguaçu

ESTADO DO PARANÁ

CNPJ 95.585.477/0001-92

Telefax: (46) 3246-1166 - www.saudadedoiguacu.pr.gov.br / E-mail: prefeitura@saudadedoiguacu.pr.gov.br
Rua Frei Vito Berscheid, 708 - 85.568-000 - Saudade do Iguaçu - Paraná

§ 4º Na hipótese de não comprovação das razões da solicitação de cancelamento do preço registrado, caberá a aplicação das sanções previstas nos artigos 86 e 87 da Lei nº 8.666/93.

Art. 14 Os preços registrados poderão ser revistos na forma e nas condições constantes no edital, cabendo a Divisão de Compras e Licitação do Município de Saudade do Iguaçu o controle e o acompanhamento de possíveis alterações dos preços.

Parágrafo único. Os preços registrados atualizados não poderão ser superiores aos preços praticados no mercado.

Art. 15 Os preços registrados serão publicados trimestralmente no órgão de comunicação oficial do Município, para orientação da administração.

Art. 16 Qualquer cidadão é parte legítima para impugnar preços constantes do registro de preços, em razão de incompatibilidade destes com os vigentes no mercado.

Parágrafo único. A impugnação de que trata o caput deste artigo deverá ser encaminhada, mediante protocolo, ao Chefe da Divisão de Compras e Licitação do Município de Saudade do Iguaçu, unidade administrativa responsável pelo Sistema de Registro de Preços, devendo conter a qualificação do impugnante, as razões de fato e elementos probatórios, se houverem.

Art. 17 O edital de licitação conterá as demais exigências e condições complementares às fixadas neste Decreto.

Art. 18 Aos casos omissos neste Decreto, aplicar-se-ão as demais disposições da Lei nº 8.666/93 e alterações posteriores.

Art. 19 Este Decreto entra em vigor na data de sua publicação.

Gabinete do Prefeito Municipal de Saudade do Iguaçu, 05 de março de 2007.

ROGÉRIO GALLINA
Prefeito Municipal



Município de Saudade do Iguaçu

ESTADO DO PARANÁ

CNPJ 95.585.477/0001-92

Telefax: (46) 3246-1166 - www.saudadedoiguacu.pr.gov.br / E-mail: prefeitura@saudadedoiguacu.pr.gov.br
Rua Frei Vito Berscheid, 708 - 85.568-000 - Saudade do Iguaçu - Paraná

**RECIBO DE RETIRADA DE EDITAL
PREGÃO PRESENCIAL N.º 049/2018
PROCESSO N.º 073/2018**

ANEXO X

Razão Social:	
CNPJ N.º	
Endereço:	
E-mail:	
Cidade:	Estado:
Telefone:	Fax:
Pessoa para contato:	
Recebemos, através de solicitação no email: licitacoespmsi@yahoo.com.br neste data, cópia do instrumento convocatório da licitação acima identificada.	
Local: _____, _____, de _____ de 20.....	
_____ Assinatura	

Senhor Licitante,

Visando a comunicação futura entre a MUNICÍPIO DE SAUDADE DO IGUAÇU e essa empresa, solicito de Vossa Senhoria preencher o recibo de entrega do edital e remeter à Divisão de Licitações e Compras por meio do Fax (046) 3246-1166 ou e-mail: licitacoespmsi@yahoo.com.br.

A não remessa do recibo exige a Divisão de Licitações e Compras da comunicação de eventuais retificações ocorridas no instrumento convocatório, bem como de quaisquer informações adicionais.

Saudade do Iguaçu, 26 de abril de 2018.

Pregoeiro(a)



Município de Saudade do Iguaçu

ESTADO DO PARANÁ

CNPJ 95.585.477/0001-92

Telefax: (46) 3246-1166 - www.saudadedoiguacu.pr.gov.br / E-mail: prefeitura@saudadedoiguacu.pr.gov.br
Rua Frei Vito Berscheid, 708 - 85.568-000 - Saudade do Iguaçu - Paraná

MUNICIPIO DE SAUDADE DO IGUAÇU PR. – PR.

DEPARTAMENTO DE ADMINISTRAÇÃO

COMISSÃO PERMANENTE DE LICITAÇÃO

PREGÃO PRESENCIAL N.º 049/2018

ANEXO XI

DECLARAÇÃO DE INEXISTÊNCIA DE FATO SUPERVENIENTE IMPEDITIVO À HABILITAÇÃO

A empresa....., CNPJ nº, sediada.....(endereço completo),
declara sob as penas da Lei, que até a presente data, inexistente fato superveniente impeditivo para sua
habilitação no presente processo licitatório, ciente da obrigatoriedade de declarar ocorrências
posteriores.

Local e data

.....
Nome e assinatura do declarante
RG/CPF nº
Cargo:
(Apresentar as declarações em papel timbrado da Empresa)



Município de Saudade do Iguaçu

ESTADO DO PARANÁ

CNPJ 95.585.477/0001-92

Telefax: (46) 3246-1166 - www.saudadedoiguacu.pr.gov.br / E-mail: prefeitura@saudadedoiguacu.pr.gov.br
Rua Frei Vito Berscheid, 708 - 85.568-000 - Saudade do Iguaçu - Paraná

**MUNICIPIO DE SAUDADE DO IGUAÇU PR. – PR.
DEPARTAMENTO DE ADMINISTRAÇÃO
COMISSÃO PERMANENTE DE LICITAÇÃO**

PREGÃO PRESENCIAL N.º 049/2018 -

ANEXO XII

KIT PROPOSTA MANUAL PARA O PROPONENTE

O Kit proposta tem como objetivo registrar a proposta de preço para a licitação, o representante da empresa, bem como a geração do arquivo para importação no PRONIM-LC.

1º PASSO – INSTALAÇÃO DO KIT-PROPOSTA

- Abra o executável de nome “instalador.msi”, contido na pasta LC KIT PROPOSTA.ZIP
- Escolha a opção avançar em todas as etapas

A instalação está concluída, na área de trabalho é criado o ícone de nome **KIT PROPOSTA**.

2º PASSO – PREENCHIMENTO DA PROPOSTA

- Execute o aplicativo **KIT PROPOSTA**



Município de Saudade do Iguaçu

ESTADO DO PARANÁ

CNPJ 95.585.477/0001-92

Telefax: (46) 3246-1166 - www.saudadedoiguacu.pr.gov.br / E-mail: prefeitura@saudadedoiguacu.pr.gov.br
Rua Frei Vito Berscheid, 708 - 85.568-000 - Saudade do Iguaçu - Paraná

Cotação Eletrônica de Preços

Bem-Vindo(a) ao Cotação Eletrônica de Preços,

Para iniciar o procedimento, clique em "Iniciar Cotação" e selecione o arquivo KIT enviado pela entidade pública, ou selecione uma cotação já iniciada na lista de "Cotações Iniciadas/Finalizadas". Você também pode selecionar nesta lista cotações já finalizadas, tanto para visualização, quanto para impressão ou até mesmo para reabertura da mesma.

Nova Cotação de Preço		Cotações Iniciadas/Finalizadas			
Iniciar Cotação		Tipo	Identificador	Ano	Finalização
		Proposta	2002	2011	Reaberta
		Proposta	2000	2011	Incompleta
		Proposta	2000	2011	Recebida
		Proposta	2001	2011	Incompleta

1

Abrir Cotação

- Selecione a opção "iniciar cotação"

Abrir

Examinar: Disco local (C:)

Nome do arquivo: Processo_2011_002002_0004807

Arquivos do tipo: Arquivos KIT (*.KIT)

Abzir
Cancela



Município de Saudade do Iguaçu

ESTADO DO PARANÁ

CNPJ 95.585.477/0001-92

Telefax: (46) 3246-1166 - www.saudadedoiguacu.pr.gov.br / E-mail: prefeitura@saudadedoiguacu.pr.gov.br
Rua Frei Vito Berscheid, 708 - 85.568-000 - Saudade do Iguaçu - Paraná

- Selecione a pasta em que está o arquivo fornecido pela Divisão de Licitações e clique e abrir.
- Obs: Note que o nome do arquivo trás os dados: ano do processo e número do processo, para auxiliar na seleção quando existir mais de uma proposta na mesma pasta.*

- Preencha a proposta, informando o valor unitário, a marca, o prazo de execução e validade da proposta.
 - Concluído o preenchimento da proposta, clique em **SALVAR PROPOSTA**
- Obs: É possível salvar a proposta em preenchimento e continuar preenchendo posteriormente.*

3º PASSO: CADASTRAR REPRESENTANTE LEGAL

Clique em cadastrar representante legal:

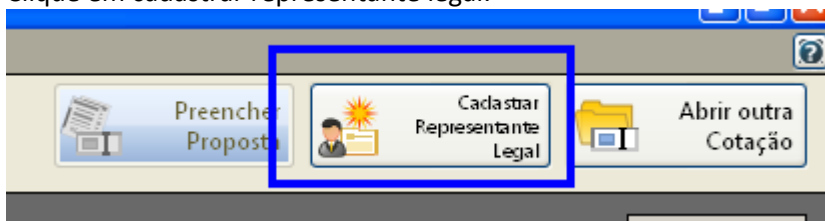

Abrirá a seguinte tela:



Município de Saudade do Iguaçu

ESTADO DO PARANÁ

CNPJ 95.585.477/0001-92

Telefax: (46) 3246-1166 - www.saudadedoiguacu.pr.gov.br / E-mail: prefeitura@saudadedoiguacu.pr.gov.br
Rua Frei Vito Berscheid, 708 - 85.568-000 - Saudade do Iguaçu - Paraná

Cotação Eletrônica de Preços
PREFEITURA MUNICIPAL DE PATO BRANCO

Proposta Com

Descrição do Objeto: Implantação de Registro de Preços para aquisição de Medicamentos que serão utilizados pela Secretari...
Processo Número: 2002/2011

Cadastrar Representante Legal

* Campos Obrigatórios

Nome * :

Tipo do Documento * : [CPF] Número do Documento * : _____

Cargo: _____ Data da Impressão: 02/12/2011

Salvar Cancelar

- preencha o nome do representante legal
- preencha o CPF (ou CNPJ se for o caso) do representante legal
- Informe o cargo e a data de impressão da proposta.
- clique em salvar

4º PASSO: IMPRESSÃO

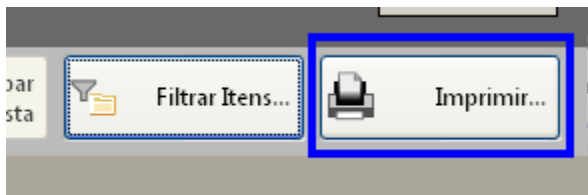

- Selecione a opção imprimir
- Verifique se os dados inseridos estão corretos

5º Passo: Finalizar proposta:

Caso os dados digitados estiverem corretos, selecione a opção finalizar Proposta:

medicamentos que serão utilizados pela Secretari...
Processo Número: 2002/2011

Salvar Proposta Finalizar Proposta Limpar Proposta Filtrar Itens... Imprimir...



Município de Saudade do Iguaçu

ESTADO DO PARANÁ

CNPJ 95.585.477/0001-92

Telefax: (46) 3246-1166 - www.saudadedoiguacu.pr.gov.br / E-mail: prefeitura@saudadedoiguacu.pr.gov.br
Rua Frei Vito Berscheid, 708 - 85.568-000 - Saudade do Iguaçu - Paraná

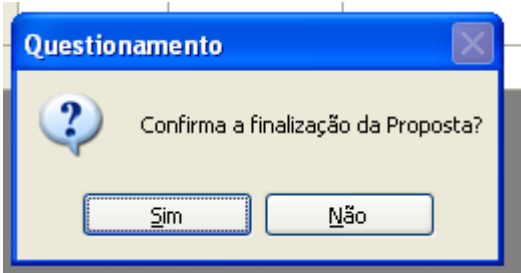

Selecione um nome para o arquivo, bem como o local de gravação do mesmo:

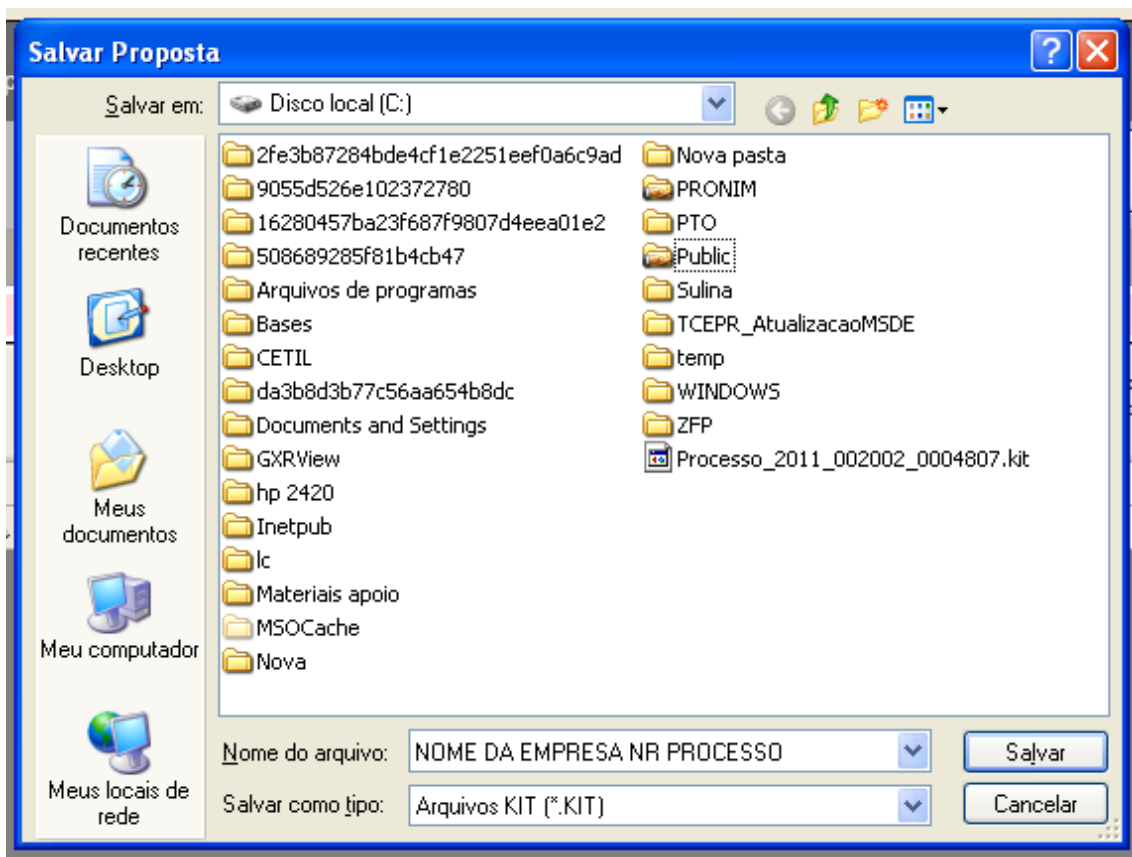

Clique em salvar.

Caso for necessário alterar valor de algum item após a proposta estar finalizada, selecione a opção **REABRIR PROPOSTA**:

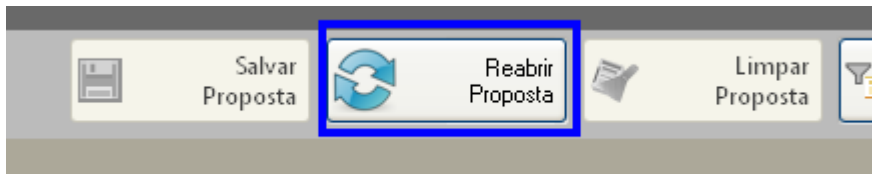

Obs: Caso for necessário reabrir a proposta, lembre-se que após alterar os dados, será necessário finalizar a proposta e imprimir novamente para que constem no relatório as alterações efetuadas.

Em seguida, grave o arquivo no CD, para ser enviado junto com a proposta física para a licitação.



5. DEMAIS FUNÇÕES:

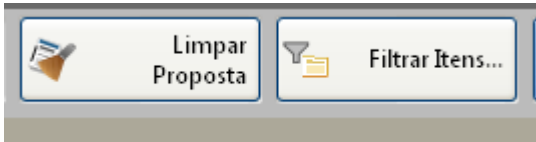

Limpar proposta: Selecione esta ação para limpar os dados já cadastrados

Filtrar itens: Selecione esta opção para selecionar o lote/item específico para cotação:

