



Município de Saudade do Iguaçu

ESTADO DO PARANÁ

CNPJ 95.585.477/0001-92

Telefax: (46) 3246-1166 - www.saudadedoiguacu.pr.gov.br / E-mail: prefeitura@saudadedoiguacu.pr.gov.br
Rua Frei Vito Berscheid, 708 - 85.568-000 - Saudade do Iguaçu - Paraná

**RECIBO DE RETIRADA DE EDITAL PELA INTERNET
PREGÃO PRESENCIAL N.º 023/2018
PROCESSO N.º 036/2018**

Razão Social:	
CNPJ N.º	
Endereço:	
E-mail:	
Cidade:	Estado:
Telefone:	Fax:
Pessoa para contato:	
Recebemos, através de solicitação no email: licitacoespsmsi@yahoo.com.br neste data, cópia do instrumento convocatório da licitação acima identificada. Local: _____, _____, de _____ de 20.....	
_____ Assinatura	

Senhor Licitante,

Visando a comunicação futura entre a MUNICÍPIO DE SAUDADE DO IGUAÇU e essa empresa, solicito de Vossa Senhoria preencher o recibo de entrega do edital e remeter à Divisão de Licitações e Compras por meio do Fax (046) 3246-1166 ou e-mail: licitacoespsmsi@yahoo.com.br.

A não remessa do recibo exime a Divisão de Licitações e Compras da comunicação de eventuais retificações ocorridas no instrumento convocatório, bem como de quaisquer informações adicionais.

Saudade do Iguaçu, 20 de março de 2018.

Pregoeiro



EDITAL DE LICITAÇÃO
PROCESSO Nº 036/2018
PREGÃO PRESENCIAL Nº. 023/2018

O Município de Saudade do Iguaçu – PR, conforme requisições da Secretaria de Assistência Social, expedida em 20/03/2018, mediante o(a) Sr.(a) Pregoeiro(a), designado(a) pela Portaria nº 074/2018, torna público para conhecimento dos interessados que na data, horário e local abaixo indicados fará realizar licitação na modalidade de PREGÃO PRESENCIAL, conforme descrito neste Edital e seus Anexos:

Tipo de Licitação: MENOR PREÇO POR ITEM
Data : 03/04/2018
Horário : 09:00 horas
Local : Sala de Reunião da Prefeitura Municipal
Endereço: Rua Frei Vito Berscheid,nº 708 - Centro
CEP: 85568-000 – Saudade do Iguaçu – Paraná

O procedimento licitatório que dele resultar obedecerá, integralmente, a Lei Federal nº 10.520, de 17 de julho de 2002 e Decreto Municipal nº 025/2006, de 19 de junho de 2006, que regulamenta a modalidade do Pregão no Município e no que couber a Lei 8.666/93 com suas alterações, Lei Complementar nº123/2006 e demais normas pertinentes ao procedimento licitatório e ao objeto licitado.

1 - DO OBJETO

1.1 O presente Pregão tem por objeto:

Contratação de empresa para fornecer instrutores para ministrar cursos diversos para jovens, adolescentes, mulheres e idosos nas oficinas dos Programas desenvolvidos pela Assistência Social, conforme condições, especificações, valores e estimativas de consumo constantes no Anexo I e nos termos do edital e seus anexos, e para fornecimento de acordo com cronograma estabelecido pela Secretaria solicitante.

De acordo com os requisitos e descrições constantes no Termo de Referência (Anexo I).

2 - DA PARTICIPAÇÃO

2.1 - Poderão participar desta licitação apenas microempresas e empresas de pequeno porte que preenchem as condições exigidas neste edital, conforme Inc. I, do Art. 47 da Lei Complementar 123/06.

2.2 - Os licitantes arcarão com todos os custos decorrentes da elaboração e apresentação de suas propostas.

2.3 -Poderão participar desta licitação as Empresas legalmente constituídas que atenderem a todas as exigências deste Edital, inclusive quanto a documentação, sendo vedada a participação sob a forma de consórcio.

2.4 -O representante de uma participante não poderá representar outra participante.

2.5 -Não será admitida nesta licitação a participação de empresas:



2.5.1. Concor datárias ou em processo de falência, sob concurso de credores, em dissolução ou em liquidação;

2.5.2. Que estejam com o direito de licitar e contratar com a Administração Pública suspenso, ou que por esta tenham sido declaradas inidôneas;

2.5.3. Que estejam reunidas em consórcio e sejam controladoras, coligadas ou subsidiárias entre si, ou ainda, qualquer que seja sua forma de constituição;

2.5.4. Que tenham incompatibilidade negocial com o Município, nos termos da Constituição Federal e da Lei 8.666/93, bem como conforme interpretação do Tribunal de Contas do Estado do Paraná.

2.5.5. Estrangeiras que não estão estabelecidas no território nacional.

2.6. Aquisição Do Edital

2.6.1 - O presente edital e demais informações encontram-se à disposição para verificação por parte dos interessados junto à Equipe de Apoio, no Setor de Licitações, na Rua Frei Vito Berscheid, nº 708 - CEP 85.568-000 – Saudade do Iguaçu, Estado do Paraná, de segunda a sexta-feira, das 08:00 às 12:00 e das 13:00 às 17:00 horas, ou pelo **Fone/Fax: (46) 3246-1166**.

2.6.2 - O presente edital poderá ser baixado no site da prefeitura municipal mediante o preenchimento de alguns dados solicitados na pagina: saudadedoiguacu.pr.gov.br/licitações.php, ou pessoalmente no dpto. de licitações.

2.6.3 - Para geração do arquivo proposta da proponente solicitante é obrigatória a apresentação uma cópia quando a solicitação for pessoalmente ou escaneada via email: licitacoespsmsi@yahoo.com.br do contrato social, cartão CNPJ, Ins. Estadual e dados do representante legal da empresa como nome completo, endereço, RG e CPF.

3 - DA REPRESENTAÇÃO E DO CREDENCIAMENTO

3.1. O credenciamento dos licitantes interessados em participar do certame será feito impreterivelmente, até às 08:45 horas.

3.2. Para fins de credenciamento junto ao pregoeiro, o representante da licitante deverá estar munido de: (trazer em mãos, fora dos envelopes).

a) credenciamento específico (conforme modelo anexo II);

a.1.) no caso de sócio da empresa, proprietário, dirigente ou assemelhado, deverá apresentar cópia do Estatuto Social ou Contrato Social em vigor **PODENDO SER SUBSTITUIDO POR CONTRATO SOCIAL CONSOLIDADO OU CERTIDÃO SIMPLIFICADA DA JUNTA COMERCIAL ATUALIZADA** com data não inferior a 60 dias da data de abertura da presente licitação, no qual estejam expressos os poderes para exercer direitos e assumir obrigações em decorrência de tal investidura.

a.2.) Ser for credenciado deverá apresentar documento comprovando que a pessoa que esta lhe dando poderes esta qualificada, através de procuração e constando no Estatuto Social ou Contrato



Social em vigor, no qual estejam expressos os poderes para exercer direitos e assumir obrigações em decorrência de tal investidura.

b) A DECLARAÇÃO DE PLENO ATENDIMENTO AOS REQUISITOS DE HABILITAÇÃO não deve integrar os ENVELOPES PROPOSTA DE PREÇOS e DOCUMENTOS DE HABILITAÇÃO, constituindo-se em documento a ser fornecido separadamente; fica facultada a utilização do modelo constante do ANEXO III.

c) O proponente deve declarar, sob as penalidades cabíveis, a inexistência de fato superveniente que possa impedir a sua habilitação neste certame, inclusive na vigência contratual caso venha a ser contratado pelo ÓRGÃO (conforme modelo de declaração, Anexo IV), deste Edital.

d) Declaração da empresa que é micro empresa conforme Lei Complementar nº 123/2006, conforme modelo (anexo VII). **A DECLARAÇÃO DE MICROEMPRESA OU EMPRESA DE PEQUENO PORTE, SE FOR O CASO, SERÁ RECEBIDO EXCLUSIVAMENTE NESTA OPORTUNIDADE, ACOMPANHADA PELA CERTIDÃO SIMPLIFICADA DE MICRO EMPRESA OU EMPRESA DE PEQUENO PORTE ATUALIZADA, EXPEDIDA PELA JUNTA COMERCIAL DO ESTADO DA SEDE DA LICITANTE.**

e) carteira de identidade;

f) Termo de recebimento do Edital (conforme modelo anexo IX).

4 - DA APRESENTAÇÃO DA PROPOSTA DE PREÇOS E DOCUMENTOS DE HABILITAÇÃO

4.1 A Proposta de Preços e os documentos de habilitação que a instruírem, deverão ser apresentados no local, dia e hora determinada, em 2 (dois) envelopes, devidamente fechada e rubricada no fecho, com a seguinte identificação externa:

A) ENVELOPE 01: PROPOSTA DE PREÇOS
ENVELOPE 01 – PROPOSTAS DE PREÇOS
PREFEITURA MUNICIPAL DE SAUDADE DO
IGUAÇU – PR.
COMISSÃO PERMANENTE DE LICITAÇÃO
Processo nº 036/2018
EDITAL PREGÃO PRESENCIAL No 023/2018
RAZÃO SOCIAL DO PROPONENTE
CNPJ:

B) ENVELOPE 02 – DOCUMENTOS DE
HABILITAÇÃO
PREFEITURA MUNICIPAL DE SAUDADE DO
IGUAÇU – PR.
COMISSÃO PERMANENTE DE LICITAÇÃO
Processo nº 036/2018
EDITAL PREGÃO PRESENCIAL No 023/2018
RAZÃO SOCIAL DO PROPONENTE
CNPJ:



4.2. Os documentos apresentados pelas licitantes nas Propostas de Preços e nos Documentos de Habilitação, quando redigidos em língua estrangeira, só terão validade quando acompanhados da respectiva tradução realizada por tradutor juramentado ou consularizado.

4.3. No **ENVELOPE 1 - PROPOSTA DE PREÇOS**, deverá conter:

a) A proposta comercial – **Envelope A**, deverá ser entregue em meio digital e em 01 (uma) via impressa por meio do Sistema de Licitações Kit Proposta, sem emendas, rasuras, acréscimos ou entrelinhas, devidamente datada, assinada e rubricada todas as folhas pelo representante legal do licitante proponente. Deverá ser elaborada considerando as condições estabelecidas neste edital e seus anexos, observando-se o preço máximo unitário (Anexo I). **Não deverão ser cotados produtos que não atendam às especificações mínimas previstas no Anexo I, sob pena de desclassificação.**

b) Indicação do nome ou razão social do proponente, endereço completo, telefone, fax e endereço eletrônico (e-mail), este último se houver, para contato, bem como: nome, CPF, Carteira de Identidade, domicílio e cargo na empresa do responsável legal da proponente.

c) Ter validade não inferior a 60 (sessenta) dias corridos, a contar da data da reunião do Pregão.

d) Constar preço unitário e total dos serviços **por ITEM**, sendo que o preço unitário deverá ser composto de DUAS casas decimais após a vírgula, descrição completa do objeto que está sendo apresentado. Em caso de divergência entre os valores unitários e totais, serão considerados os primeiros, e, entre os expressos em algarismos e por extenso será considerado este último.

e) Para fins de oferta será considerada a proposta de preços no seu **valor total por ITEM** de todos os produtos elencados no **Objeto deste Edital e Anexo I**, em moeda corrente nacional, expressos em algarismos e por extenso.

f) Constar oferta firme e precisa, sem alternativas de preços ou qualquer outra condição que induza o julgamento a ter mais de um resultado.

g) Não serão aceitos preços cujos valores unitários sejam iguais a 0 (zero), inexequíveis ou excessivos, sendo entendido como excessivos aqueles superiores à média levantada na pesquisa de mercado, conforme termo de referência (anexo I).

h) Atender as exigências contidas neste Edital e seus Anexos que fazem parte integrante deste;

i) Correrão por conta da LICITANTE vencedora todos os encargos sociais, trabalhistas, impostos, taxas, seguros, fretes e quaisquer outras despesas relativas ao fornecimento.

j) a proposta comercial deverá ser assinada pelo representante legal da licitante;

k) A apresentação da proposta implicará na plena aceitação, por parte do licitante, das condições estabelecidas neste Edital e seus Anexos.

l) Após a apresentação da proposta não cabe desistência, salvo por motivo justo decorrente de fato superveniente e aceito pelo pregoeiro.

n) Serão desclassificados as propostas que não atenderem às exigências do presente Edital e seus Anexos, sejam omissas ou apresentem irregularidades, ou defeitos capazes de dificultar o julgamento.



4.4. NO ENVELOPE 2 – DOCUMENTOS DE HABILITAÇÃO, deverá conter:

4.4.1 O ENVELOPE II – HABILITAÇÃO - deve conter documentos relativos à Habilitação, composta por:

4.4.1. HABILITAÇÃO JURÍDICA
4.4.1.2. Registro comercial, para empresa individual;
4.4.1.3. Estatuto Social ou Contrato Social e últimas alterações ou certidão simplificada emitida pela Junta Comercial ou ainda contrato social consolidado. *No caso da alínea 4.4.1.3. deverá apresentar declaração que não houve mais alteração contratual até a presente data, <u>caso não apresente certidão simplificada ou consolidada.</u>
4.4.1.4. Decreto de autorização, em se tratando de empresa ou sociedade estrangeira em funcionamento no país, e ato de registro ou autorização para funcionamento expedido pelo órgão competente, quando a atividade assim o exigir.
4.4.1.6. Cópia do Alvará em vigência compatível com o objeto .
4.4.2. REGULARIDADE FISCAL E TRABALHISTA
4.4.2.1. Prova de inscrição no Cadastro Nacional de Pessoa Jurídica (CNPJ) em plena validade;
4.4.2.2. Certidão de regularidade perante a Fazenda do Município sede da empresa licitante;
4.4.2.3. Certidão de regularidade perante a Fazenda do Estado da empresa licitante;
4.4.2.4. Certidão Negativa de Débitos Relativos a Tributos Federais e a Dívida Ativa da União;
4.4.2.5. Prova de Regularidade ou Certidão, expedida pela Caixa Econômica Federal, com a finalidade de comprovar a inexistência de débitos junto ao Fundo de Garantia por Tempo de Serviço - FGTS ;
4.4.2.6. prova de inexistência de débitos inadimplidos perante a Justiça do Trabalho, mediante a apresentação de certidão negativa de débitos trabalhistas (CNDT).
4.4.2.7. Comprovante de inscrição estadual.
4.4.3. QUALIFICAÇÃO ECONÔMICO-FINANCEIRA
4.4.3.1. Certidão negativa de falências ou recuperação judicial, expedida pelo Distribuidor da sede da pessoa jurídica, com validade máxima de 60 dias corridos.
4.4.4. DECLARAÇÕES
4.4.4.1 Declaração de que não emprega menores de 18 (dezoito) anos em trabalhos noturnos e menores de 16 (dezesesseis) anos em qualquer trabalho, salvo na condição de aprendiz, a partir de 14 (quatorze) anos, conforme Lei nº. 9.854/99. (conforme modelo no ANEXO VI deste Edital).
4.4.4.2. Declaração da Proponente, de que não pesa contra si, ato declaratório de inidoneidade expedida por órgão da Administração Pública de qualquer esfera do Governo, de acordo com o modelo do Anexo V ;
4.4.5. QUALIFICAÇÃO TÉCNICA
4.4.5.1 Comprovação de cursos através de cópia do(s) certificado(s) e de outros documentos que atestem a realização dos mesmos com carimbo da empresa que ministrou, reconhecidos em cartório, sendo: A) Para o item 10, 11, 12 Apresentar comprovante de Registro no Conselho de Classe.
4.4.5.2. Indicação dos instrutores <i>com Curriculum Vitae</i> atualizado.



4.4.6 Os documentos referidos no item 4, pertinentes à Habilitação poderão ser apresentados em original ou por qualquer processo de cópia autenticada por cartório competente e estar com a data e hora anterior a abertura dos envelopes.

4.4.7 As ME e EPP, por ocasião da participação em certames licitatórios, deverão apresentar toda a documentação exigida para efeito de comprovação de regularidade fiscal, mesmo que esta apresente alguma restrição, segundo art. 43 da Lei Complementar 123, de 14/12/2006.

4.4.8 Não será aceito protocolo de entrega em substituição aos documentos requeridos no presente Edital.

4.4.9 Os documentos relacionados nesta Seção, referir-se-ão sempre à jurisdição do local de domicílio da sede do proponente.

4.4.10 As empresas participantes que não apresentarem todos os documentos exigidos no presente Edital, ou que apresentarem incompletos, incorretos, serão inabilitadas, não se admitindo, em hipótese alguma, complementação posterior, após o horário indicado para a apresentação dos envelopes de habilitação.

5. DA SESSÃO DO PREGÃO

5.1. DO RECEBIMENTO E DA ABERTURA DOS ENVELOPES

a) identificação e credenciamento de 1 (um) representante por licitante participante, em conformidade com o estabelecido no item 3 deste Edital;

b) recolhimento dos envelopes “proposta de preços” e “documentos de habilitação”, os quais serão rubricados em seus fechos pelo Pregoeiro, Equipe de Apoio e licitantes presentes;

c) abertura da sessão pelo pregoeiro, após o que não mais serão admitidos novos proponentes;

d) abertura dos envelopes “proposta de preços”.

5.2. DO JULGAMENTO DAS PROPOSTAS

a) Abertos os envelopes contendo as Propostas de Preços por Item, será efetuada a análise das propostas, desclassificando-se as propostas que estejam em desacordo com as especificações técnicas quanto ao objeto licitado e contidos neste edital e classificação das propostas que estejam em consonância com o exigido;

b) Erros de natureza formal, que não alterem o valor total da proposta, poderão ser corrigidos na sessão do pregão e não acarretarão a desclassificação do licitante;

c) Indicação das licitantes que participarão da rodada de lances verbais:

c.1) Serão proclamados pelo Pregoeiro, os proponentes que apresentarem as propostas com menor preço, assim entendido àqueles licitantes que tenham apresentado propostas em valores sucessivos e superiores em até 10%, relativamente à de menor preço, conforme disposto no inciso V, do artigo 04, do Decreto Municipal nº 25/2006 de 19 de junho de 2006.

c.2) Em não havendo no mínimo, 03 (três) propostas escritas definidas nas condições do inciso subitem anterior, o Pregoeiro classificará as melhores propostas subseqüentes, até o máximo de 03 (três), para que seus autores, juntamente com a(s) proposta(s) já habilitada(s), participem dos lances verbais,



quaisquer que sejam os preços oferecidos nas propostas escritas, conforme disposto no inciso VI , do artigo 04, do Decreto nº 025/2006.

c.3) Para fins do disposto no subitem c.2, ocorrendo empate entre as propostas, deverá ser verificado se as empresa enquadraram-se na Lei Complementar nº 123/2006 – Micro empresa ou empresa de pequeno porte – aceitas até 5% a mais do menor preço, a fim de que seus autores participem dos lances verbais sendo efetuado sorteio entre os empatados para que seja iniciado os lances.

c.4) Aos proponentes proclamados conforme subitem c.2, será dada oportunidade para nova disputa, por meio de lances verbais e sucessivos, de valores distintos e decrescentes, com valor determinado pelo pregoeiro antes do início de cada etapa de lances, para cada item.

d) Rodada de lances verbais entre as licitantes convocadas:

d.1) a rodada de lances verbais será repetida até que se esgotem as ofertas por parte das licitantes;

d.2) a convocação para a oferta de lances, pelo Pregoeiro, terá como referencial os valores totais ofertados por item, iniciando-se com a licitante ofertante do maior preço e finalizando com a ofertante do menor preço, devendo o lance ofertado cobrir o de menor preço; a cada nova rodada será efetivada a classificação momentânea das propostas, o que definirá a seqüência dos lances seguintes;

d.3.) o primeiro lance verbal da sessão deverá ser de valor inferior ao da proposta escrita de menor preço; os demais lances deverão cobrir o lance de menor valor;

d.4.) a licitante que não apresentar seu lance na forma indicada na letra "d.3", quando convocada pelo Pregoeiro, será excluída das próximas rodadas de lances, salvo se a totalidade dos licitantes também não oferecer lance;

e) Após este ato, será encerrada a etapa competitiva e ordenadas as ofertas, exclusivamente pelo critério de menor preço.

f) Após o ordenamento das licitantes por preço será realizada:

f.1.) análise da proposta de menor preço, no que tange à sua aceitabilidade quanto ao objeto e valor, devendo o Pregoeiro decidir motivadamente a respeito;

f.2.) negociação direta com a proponente de menor cotação, para a obtenção de melhor preço, se for o caso;

f.3.) verificação das condições de habilitação da licitante que apresentar a proposta de menor preço, passando para a análise da documentação da licitante subsequente, observada a ordem de classificação, caso a primeira não atenda às exigências editalícias, até a apuração de proposta que corresponda ao exigido;

f.4.) aclamação da licitante vencedora e adjudicação do objeto da licitação;

f.5.) vistas e rubrica, pelo pregoeiro, pela equipe de apoio e pelos representantes das participantes, em todas as propostas econômicas, nos documentos de habilitação da vencedora;

f.6.) manifestação das demais licitantes quanto à intenção de recorrer, devidamente motivada, se houver manifestação positiva nesse sentido;



f.7.) fechamento e assinatura da ata da reunião pelo Pregoeiro, pela equipe de apoio e pelos representantes das participantes.

g) A devolução dos envelopes "documentos de habilitação" das licitantes remanescentes será efetuada após 60 (sessenta) dias da assinatura do contrato ou recebimento da ordem de fornecimento pela empresa vencedora.

h) Homologada a licitação pela autoridade superior deverá ser procedida a convocação da adjudicatária para assinar o contrato, caso já tenha apresentado todas as negativas validas.

i) Na hipótese de juntada de algum comprovante de regularidade fiscal com alguma restrição, será assegurada o prazo de 05 (cinco) dias úteis, cujo termo inicial corresponderá ao momento em que o proponente for declarado o vencedor do certame, prorrogáveis por igual período, a critério da administração para a regularização da documentação, pagamento ou parcelamento do débito, e emissão de eventuais certidões negativa ou positiva, com efeito de certidão negativa.

5.2.1. No caso da sessão do pregão, em situação excepcional, vir a ser suspensa antes de cumpridas todas as suas fases, os envelopes, devidamente rubricados no fecho, ficarão sob a guarda do Pregoeiro e serão exibidos, ainda lacrados e com as rubricas das participantes, na sessão marcada para o prosseguimento dos trabalhos.

5.2.2. Verificando-se, no curso da análise, o descumprimento de requisitos estabelecidos neste Edital e seus Anexos, a Proposta será desclassificada.

5.2.3. Se o licitante vencedor recusar-se a executar o objeto licitado os demais licitantes serão chamados, na ordem de classificação para fazê-lo, sujeitando-se o licitante desistente às penalidades estabelecidas no item 10 deste Edital.

5.2.4. Em caso de divergência entre informações contidas em documentação impressa em Sessão e na proposta específica, prevalecerá a da proposta.

5.2.5. Não será considerada qualquer oferta de vantagem não prevista no objeto deste Edital e seus Anexos.

6 - DA IMPUGNAÇÃO DO ATO CONVOCATÓRIO

6.1. Até 2 (dois) dias úteis antes da data fixada para o início da sessão pública, qualquer pessoa poderá impugnar o ato convocatório desta licitação, na forma eletrônica, através do e-mail, ou documental através do Protocolo Geral desta Prefeitura, conforme endereço descrito no cabeçalho deste edital.

6.2. Para fins de identificação de interposição da impugnação citada no subitem anterior, o impugnante deverá anexar, por meio de arquivo eletrônico, ou documental, devendo constar:

- a) Contrato Social com suas alterações ou última alteração consolidada;
- b) Documento de identificação com foto do representante legal;
- c) Instrumento de procuração se for o caso;
- d) Documento de identificação com foto do procurador.
- e) Na condição de pessoa física, deverá apresentar documento de identificação com foto.



6.2.1 O não cumprimento do subitem anterior importará o não conhecimento da impugnação interposta.

6.3. Caberá a pregoeira, auxiliado pelo setor responsável pela elaboração do Termo de Referência e/ou pela Procuradoria Geral decidir pela impugnação.

6.3.1. Na hipótese da suspensão de prazo do certame, será lançada no sistema a informação de que o mesmo encontra-se em "Suspenso".

6.4. Acolhida a impugnação contra o Edital será designada nova data para a realização do certame, exceto quando, inquestionavelmente a alteração não afetar a formulação das propostas.

6.5. Qualquer modificação no edital será divulgada pelo mesmo instrumento de publicação em que se deu o texto original, reabrindo-se o prazo inicialmente estabelecido, exceto quando, inquestionavelmente, a alteração não afetar a formulação das propostas.

6.6. Não serão reconhecidas as impugnações interpostas uma vez vencidos os respectivos prazos legais.

7 – DOS RECURSOS

7.1. Por ocasião do final da sessão, as proponentes que participaram do PREGAO ou que tenham sido impedidas de fazê-lo, se presentes, deveram manifestar imediatas e motivadas intenções de recorrer.

7.2. Havendo interposição motivada de recurso contra qualquer ato do procedimento, a recorrente poderá juntar as razões recursais no prazo de 03(três) dias, sem prejuízo das prerrogativas do pregoeiro na própria seção pública.

7.3. As demais proponentes ficam, desde logo, intimadas para apresentar contrarrazões em igual número de dias, que começaram a correr no término do prazo do RECORRENTE.

7.4. Após a apresentação das contra razões ou dos recursos do prazo estabelecido para tanto o PREGOEIRO examinará o recurso podendo reformar a sua decisão ou encaminhá-lo devidamente informado, à autoridade competente para decisão.

7.5. Os autos do PREGAO permanecerão com vistas franqueadas aos interessados, no endereço e horários previstos no subitem 3.1. Deste EDITAL.

7.6. O recurso terá efeito suspensivo, sendo que seu acolhimento importará na invalidação dos autos insuscetíveis de aproveitamento.

8 - DA EXECUÇÃO DO OBJETO

8.1. A presente licitação refere-se à:

Contratação de empresa para fornecer instrutores para ministrar cursos diversos para jovens, adolescentes, mulheres e idosos nas oficinas dos Programas desenvolvidos pela Assistência Social, conforme condições, especificações, valores e estimativas de consumo constantes no Anexo I e nos termos do edital e seus anexos, e para fornecimento de acordo com cronograma estabelecido pela Secretaria solicitante.



De acordo com os requisitos e descrições constantes no Termo de Referência (Anexo I).

8.2. O prazo máximo para execução do objeto será de acordo com o projeto Sec. De Assistência Social, a contar da emissão do contrato.

8.3. A PREFEITURA registrará em relatório as deficiências verificadas na execução do fornecimento, encaminhando cópias à Contratada, para a imediata correção das irregularidades apontadas, sem prejuízo da aplicação das penalidades previstas neste Edital.

8.4. A adjudicatária ficará obrigada a reparar, corrigir, remover, ou substituir, às suas expensas, no todo ou em parte, objeto desta licitação em que se verificarem vícios, defeitos ou incorreções apresentados pelos equipamentos fornecidos;

8.5. A PREFEITURA reserva-se o direito de proceder diligências, objetivando comprovar o disposto no item acima, sujeitando-se o licitante às cominações legais.

8.6. Nos termos de art. 3º combinado com o art. 39, VIII da Lei nº 8.078 de 11 de setembro de 1.990 – Código do Consumidor, é vedada o fornecimento de qualquer produto, material ou serviço em desacordo com as normas expedidas, pelos órgãos oficiais competentes ou, se normas especificadas não existirem, pela Associação Brasileira de Normas Técnicas(ABNT).

8.7. É vedada a subcontratação total ou parcial do objeto deste Edital.

9. DO CONTRATO

9.1 - Após a emissão do contrato o proponente vencedor terá 05 (cinco) dias para assinatura do contrato.

9.2 - A empresa Vencedora em se tratando de micro empresa ou empresa de pequeno porte que não provar sua regularidade fiscal na data de abertura do procedimento licitatório terá até 05(cinco) dias úteis, podendo ser prorrogado por igual período, para apresentar as Regularidades Fiscais validas para posterior adjudicação, homologação e assinatura do contrato.

10 – DO PREÇO E DA FORMA DE PAGAMENTO

10.1. Pelo fiel e perfeito fornecimento do objeto desta licitação, a PREFEITURA MUNICIPAL DE SAUDADE DO IGUAÇU - PR pagará, mediante a entrega da Nota Fiscal, que corresponderá ao objeto fornecido após emissão da Ordem de Compra e Termo de Recebimento.

10.2. O pagamento será mensal, até o dia 15 do mês subsequente a prestação dos serviços, conforme as horas executadas no mês, depósito em conta específica da empresa (sugestão Banco do Brasil), mediante apresentação da Nota Fiscal que será encaminhada para o Setor Financeiro da PREFEITURA para pagamento.

10.3. Constatando-se qualquer incorreção na Nota Fiscal, bem como qualquer outra circunstância que desaconselhe o seu pagamento, o prazo para pagamento constante do item acima fluirá a partir da respectiva regularização;



10.4. A adjudicatária deverá indicar no corpo da Nota Fiscal o número e nome do banco, agência e número da conta onde deverá ser feito o pagamento, via ordem bancária;

10.5. A PREFEITURA não efetuará pagamento de título descontado ou por meio de cobrança em banco, bem como os que forem negociados com terceiros por intermédio da operação de "factoring";

10.6. A Nota Fiscal deverá estar em nome do **MUNICIPIO DE SAUDADE DO IGUAÇU CNPJ Nº 95.585.477/0001-92 Rua Frei Vito Berscheid, 708 – Centro – Saudade do Iguaçu- Estado do Paraná,,** constando o nº do procedimento licitatório e nº do contrato.

10.7. As despesas bancárias decorrentes de transferência de valores para outras praças serão de responsabilidade da adjudicatária;

10.8. O pagamento efetuado à adjudicatária não a isentará de suas responsabilidades vinculadas ao fornecimento, especialmente àquelas relacionadas com a qualidade e garantia;

10.9. Os pagamentos serão realizados mediante apresentação da GFIP, e guias pagas de Certidão Conjunta PGFN/RFB e ou INSS e FGTS.

11. DAS SANÇÕES ADMINISTRATIVAS

11.1. Na hipótese de apresentação de declaração falsa, deixar de apresentar a documentação exigida para o certame ou, ainda, recusar-se a executar o objeto licitado injustificadamente, ficará impedido de contratar com o Município de Saudade do Iguaçu pelo prazo de até 5 (cinco) anos, conforme art. 7º da Lei 10.520, de 17 de julho de 2.002.

11.2. De conformidade com o art. 86, da Lei n.º 8666/93, o atraso injustificado na execução do objeto deste certame sujeitará a empresa, a juízo da Administração, à multa moratória de 2% (dois por cento) por dia de atraso, até o limite de 10% (dez por cento).

11.3. A multa prevista no item 10.2. será descontada dos créditos que a contratada possuir com a Secretaria do Município da Fazenda e poderá cumular com as demais sanções administrativas, inclusive com a multa prevista no item 11.4, b.

11.4. Nos termos do artigo 87 da Lei 8.666/93, pela inexecução total ou parcial do objeto contratado, a Administração poderá aplicar à vencedora, mediante publicação no Diário Oficial do Estado, as seguintes penalidades:

a) advertência por escrito;

b) multa administrativa com natureza de perdas e danos da ordem de 10% (dez por cento) sobre a parcela inadimplida do contrato.

c) suspensão temporária de participação em licitação e impedimento de contratar com a MUNICIPIO DE SAUDADE DO IGUAÇU, por prazo não superior a 2 (dois) anos, sendo que em caso de inexecução total, sem justificativa aceita pela Administração, será aplicado o limite máximo temporal previsto para a penalidade (5 anos).

d) declaração de inidoneidade para licitar junto à Administração Pública, enquanto perdurarem os motivos determinantes da punição, ou até que seja promovida a reabilitação perante a própria autoridade que aplicou a penalidade, de acordo com o inciso IV do art. 87 da Lei 8.666/93.

11.5. Se a contratada não proceder ao recolhimento da multa no prazo de 5 (cinco) dias úteis contados da intimação por parte da PREFEITURA, o respectivo valor será descontado dos créditos que a



contratada possuir com esta Prefeitura, e, se estes não forem suficientes, o valor que sobejar será encaminhado para execução pela Procuradoria da PREFEITURA.

11.5.1. Em se tratando de adjudicatária que não comparecer para retirar a Nota de Empenho, o valor da multa não recolhido será encaminhado para execução pela Procuradoria da Fazenda Municipal.

11.6. Do ato que aplicar a penalidade caberá recurso, no prazo de 05 (cinco) dias úteis, a contar da ciência da intimação, podendo a Administração reconsiderar sua decisão ou nesse prazo encaminhá-lo devidamente informado para a apreciação e decisão superior, dentro do mesmo prazo.

12. DA DOTAÇÃO ORÇAMENTÁRIA

12.1. O recurso para pagamento do fornecimento do referido objeto, será das seguintes dotações orçamentárias:

Órgão: 09 – SECRETARIA MUNICIPAL DE ASSISTÊNCIA SOCIAL

Unidade: 03 – Fundo Municipal dos direitos dos direitos das crianças e adolescentes

Funcional Programática: 08.243.0026.6.044– proteção social básica para crianças e adolescentes

Elemento da Despesa: 3.3.90.39.05 – serviços técnicos profissionais

Principal: 571 Despesa: 4261

Fonte de Recurso: 000 – recursos ordinários livres

VALOR DESTA DOTAÇÃO: 64.660,00 (item 1,2,3)

Órgão: 09 – SECRETARIA MUNICIPAL DE ASSISTÊNCIA SOCIAL

Unidade: 03 – Fundo Municipal dos direitos dos direitos das crianças e adolescentes

Funcional Programática: 08.243.0026.6.044– proteção social básica para crianças e adolescentes

Elemento da Despesa: 3.3.90.34.01 – outras despesas de pessoal decorrente de contratos terceirizados

Principal: 569 Despesa: 3699

Fonte de Recurso: 000 – recursos ordinários livres

VALOR DESTA DOTAÇÃO: 38.277,50 (item 10,11)

Órgão: 09 – SECRETARIA MUNICIPAL DE ASSISTÊNCIA SOCIAL

Unidade: 02 – Fundo Municipal de Assistência Social

Funcional Programática: 08.244.0013.2.018 – Serviços de proteção Social Básica

Elemento da Despesa: 3.3.90.39.05 – serviços técnicos profissionais

Principal: 560 Despesa: 4255

Fonte de Recurso: 000 – recursos ordinários livres

VALOR DESTA DOTAÇÃO: 86.560,00 (itens 4,5,6,7,8,9,13)

Órgão: 09 – SECRETARIA MUNICIPAL DE ASSISTÊNCIA SOCIAL

Unidade: 02 – Fundo Municipal de Assistência Social

Funcional Programática: 08.241.0013.2.036 – Serviços de assistência aos idosos

Elemento da Despesa: 3.3.90.34.01 – outras despesas de pessoal decorrente de contratos terceirizados

Principal: 539 Despesa: 3698

Fonte de Recurso: 000 – recursos ordinários livres

VALOR DESTA DOTAÇÃO: 6.435,00 (item 12)

12.2. O custo total estimado para a execução do objeto ora licitado é de R\$ 195.932,50 (cento e noventa e cinco mil novecentos e trinta e dois reais e cinquenta centavos).



13. DOS ANEXOS

13.1. Integram este Edital os seguintes anexos:

- a) ANEXO I: Termo de Referência;
- b) ANEXO II: Modelo de Declaração Credenciamento específico;
- c) ANEXO III: Declaração de habilitação;
- d) ANEXO IV: Declaração de inexistência de fato superveniente impeditivo à Habilitação;
- f) ANEXO V: Declaração Inidoneidade;
- g) ANEXO VI: Declaração que não possui funcionários menores de idade;
- h) ANEXO VII: Declaração De Enquadramento Com Me Ou Epp Da Lei Complementar 123/2006;
- h) ANEXO VIII: Minuta do Contrato;
- i) ANEXO IX: Termo de Recebimento do Edital;
- j) ANEXO X: Orientações Para Geração/Redação Da Proposta De Preços Em Programa Específico Do Município.

14. DAS DISPOSIÇÕES GERAIS

14.1. É facultado ao Pregoeiro ou à Autoridade Superior, em qualquer fase da licitação, a promoção de diligência destinada a esclarecer ou complementar a instrução do processo, vedada a inclusão posterior de documento ou informação que deveria constar no ato da sessão pública.

14.2. Fica assegurado ao MUNICIPIO DE SAUDADE DO IGUAÇU - PR. o direito de, no interesse da Administração, anular ou revogar, a qualquer tempo, no todo ou em parte, a presente licitação, dando ciência aos participantes, na forma da legislação vigente.

14.3. Os proponentes assumem todos os custos de preparação e apresentação de suas propostas e a **PREFEITURA MUNICIPAL DE SAUDADE DO IGUAÇU – PR**, não será, em nenhum caso, responsável por esses custos, independentemente da condução ou do resultado do processo licitatório.

14.4. Os proponentes são responsáveis pela fidelidade e legitimidade das informações e dos documentos apresentados em qualquer fase da licitação.

14.5. Após apresentação da proposta, não caberá desistência, salvo por motivo justo decorrente de fato superveniente e aceito pelo Pregoeiro.

14.6. Não havendo expediente ou ocorrendo qualquer fato superveniente que impeça a realização do certame na data marcada, a sessão será automaticamente transferida para o primeiro dia útil subsequente, no mesmo horário e local anteriormente estabelecidos, desde que não haja comunicação do Pregoeiro em contrário.

14.7. Na contagem dos prazos estabelecidos neste Edital e seus Anexos, excluir-se-á o dia do início e incluir-se-á o do vencimento. Só se iniciam e vencem os prazos em dias de expediente na **PREFEITURA MUNICIPAL DE SAUDADE DO IGUAÇU - PR**.

14.8. O desatendimento de exigências formais não essenciais, não importarão no afastamento do licitante, desde que sejam possíveis a aferição da sua qualificação e a exata compreensão da sua proposta, durante a realização da sessão pública de pregão.

14.9. As normas que disciplinam este pregão serão sempre interpretadas em favor da ampliação da disputa entre os interessados, sem comprometimento da segurança do futuro contrato.



Município de Saudade do Iguaçu

ESTADO DO PARANÁ

CNPJ 95.585.477/0001-92

Telefax: (46) 3246-1166 - www.saudadedoiguacu.pr.gov.br / E-mail: prefeitura@saudadedoiguacu.pr.gov.br
Rua Frei Vito Berscheid, 708 - 85.568-000 - Saudade do Iguaçu - Paraná

14.10. Aos casos omissos aplicar-se-ão as demais disposições constantes do Decreto nº 025/2006, publicado no D.O.M. de 19 de junho de 2006 e no que couber a Lei 8.666/93.

14.11. O foro para dirimir questões relativas ao presente Edital, será o de São João PR, com exclusão de qualquer outro.

14.12. Qualquer pedido de esclarecimentos, providências, impugnação ou recursos em relação ao presente Edital e seus Anexos, deverá ser encaminhado, por escrito, diretamente ao Pregoeiro, na sala da Comissão Permanente de Licitação, localizada no endereço citado no preâmbulo deste Edital, ou por meio do Fone-Fax: (46) 3246-1166, sob pena de não conhecimento.

14.12.1 As dúvidas a serem dirimidas por telefone serão somente aquelas de ordem estritamente informal.

Saudade do Iguaçu, 20 de março de 2018.

MAURO CESAR CENCI
Prefeito Municipal



Município de Saudade do Iguaçu

ESTADO DO PARANÁ

CNPJ 95.585.477/0001-92

Telefax: (46) 3246-1166 - www.saudadedoiguacu.pr.gov.br / E-mail: prefeitura@saudadedoiguacu.pr.gov.br
Rua Frei Vito Berscheid, 708 - 85.568-000 - Saudade do Iguaçu - Paraná

**PREFEITURA MUNICIPAL DE SAUDADE DO IGUAÇU – PR.
PROCESSO 036/2018
PREGÃO PRESENCIAL Nº 023/20187
ANEXO I
TERMO DE REFERÊNCIA**

OBJETO: Contratação de empresa para fornecer instrutores para ministrar cursos diversos para jovens, adolescentes, mulheres e idosos nas oficinas dos Programas desenvolvidos pela Assistência Social, conforme condições, especificações, valores e estimativas de consumo constantes no Anexo I e nos termos do edital e seus anexos, e para fornecimento de acordo com cronograma estabelecido pela Secretaria solicitante.

Item	Qdte	Descrição	Und.	P. Unit.
1	420	"Professor de capoeira para ministrar aulas de capoeira para alunos do Serviço de Convivência e Fortalecimento de Vínculos. *04 turmas com 15 alunos cada, com idades entre 08 e 14 anos; *04 turmas com 15 alunos cada com idades entre 04 e 07 anos; *02 turmas com 15 alunos com idades entre 15 e 17 anos. *Toda quarta- feira manhã e tarde: das 08h00min as 11h00min e das 13h00min as 15h00min *Toda sexta- feira manhã e tarde: das 08h00min as 11h00min e das 13h00min as 15h00min. Total de 10 horas semanais.	HR	83,00
2	266	"Profissional habilitado para ministrar aulas de violão e canto para o Provida. 04 turmas (02 manhã e 02 tarde) com 10 alunos cada, com idades entre 08 a 14 anos. Toda segunda- feira das 08h00min às 11h00min e das 13h00min às 16h00min. Total de 06 horas semanais.	HR	65,00
3	278	"Profissional habilitado em artes para trabalhar com materiais recicláveis.04 turmas (02 manhã e 02 tarde) com 15 alunos cada, com idades entre 04 a 07 anos. Toda terça- feira manhã das 08h00min as 11h00min e à tarde das 13h00min as 16h00min. Total de 06 horas semanais.	HR	45,00
4	272	profissional habilitado em artesanato para trabalhar com oficinas de biscuit, decopagem, bordados, feltro, crochê, entre outros, 4 turmas, nas segunda feiras, com horário das 08:00 as 11:00 e das 13:00 as 16:00	HR	45,00
5	192	"Profissional habilitado para trabalhar com oficina de artesanato em feltro (confeção de bonecas (os) e peças ornamentais). 02 turmas (01 manhã e 01 tarde) com 15 alunos cada com idades entre 14 e 17 anos. Toda sexta- feira das 08h00min as 10h00min e toda quarta- feira das 15h00min às 17h00min. Total de 04 horas semanais.	HR	45,00
6	94	"Profissional habilitado e experiente para trabalhar com	HR	120,00



Município de Saudade do Iguaçu

ESTADO DO PARANÁ

CNPJ 95.585.477/0001-92

Telefax: (46) 3246-1166 - www.saudadedoiguacu.pr.gov.br / E-mail: prefeitura@saudadedoiguacu.pr.gov.br
Rua Frei Vito Berscheid, 708 - 85.568-000 - Saudade do Iguaçu - Paraná

		oficina de grafite/ grafiteiro. 01 turma com 15 alunos com idades entre 14 e 17 anos. Toda sexta- feira das 15h00min às 17h00min. Total de 02 horas semanais.		
7	266	"Profissional habilitado em artesanato para trabalhar com oficina de feltro. 02 turmas (01 manhã e 01 tarde) com 10 mulheres cada, acima de 18 anos. Todas as segundas- feiras manhã e tarde das 08h00min as 11h00min e das 13h00min as 16h00min. Total de 06 horas semanais.	HR	50,00
8	278	"Profissional habilitado para trabalhar com bordado ponto russo, crochê e tricô. 02 turmas (01 manhã e 01 tarde) com 10 mulheres cada, acima de 18 anos. Todas as terças- feiras manhã e tarde das 08h00min as 11h00min e das 13h00min as 16h00min. Total de 06 horas semanais.	HR	50,00
9	266	"Profissional habilitado para trabalhar com bordados em chinelos e sandálias. 02 turmas (01 manhã e 01 tarde) com 10 mulheres cada, acima de 18 anos. Todas as segundas- feiras manhã e tarde das 08h00min as 11h00min e das 13h00min as 16h00min. Total de 06 horas semanais.	HR	50,00
10	137	"Profissional habilitado em educação- física para ministrar aulas de academia englobando jump, musculação, aeróbica e outros para alunos do Projovem. 02 turmas (01 manhã e 01 tarde) com 15 alunos cada, com idades entre 14 e 17 anos. Toda quarta- feira das 07h30min as 09h00min e das 13h00min às 14h30min. Total de 03 horas semanais.	HR	147,50
11	278	"Profissional habilitado em educação-física para trabalhar com recreação (cantigas de roda, teatro com fantoche, música, dança entre outras). 04 turmas (02 manhã e 02 tarde) com 15 alunos cada, com idades entre 04 a 07 anos. Toda quinta-feira manhã das 08h00min as 11h00min e à tarde das 13h00min as 16h00min. Total de 06 horas semanais.	HR	65,00
12	99	"Profissional habilitado em Educação- física para trabalhar com alongamentos, exercícios e dinâmicas em geral com idosos. 02 turmas com 30 idosos cada, acima de 60 anos. Nas terças- feiras e sábados à tarde. 02 horas semanais.	HR	65,00
13	278	"Profissional habilitado para trabalhar com bordados na técnica de Patchwork. 02 turmas (01 manhã e 01 tarde) com 10 mulheres cada, acima de 18 anos. Todas as terças- feiras manhã e tarde das 08h00min as 11h00min e das 13h00min as 16h00min. Total de 06 horas semanais.	HR	50,00



Município de Saudade do Iguaçu

ESTADO DO PARANÁ

CNPJ 95.585.477/0001-92

Telefax: (46) 3246-1166 - www.saudadedoiguacu.pr.gov.br / E-mail: prefeitura@saudadedoiguacu.pr.gov.br
Rua Frei Vito Berscheid, 708 - 85.568-000 - Saudade do Iguaçu - Paraná

CONDIÇÕES DE PAGAMENTO: O pagamento será até o dia 15 do mês subsequente a prestação dos serviços mediante apresentação de NF, que será encaminhada para o Setor Financeiro da PREFEITURA para pagamento.

<u>COMISSÃO DE LICITAÇÃO</u>	
<input type="checkbox"/> DEFERIDO	<p align="center"><u>DOTAÇÃO ORÇAMENTÁRIA</u></p> <p><i>Órgão: 09 – SECRETARIA MUNICIPAL DE ASSISTÊNCIA SOCIAL</i> Unidade: 03 – Fundo Municipal dos direitos dos direitos das crianças e adolescentes Funcional Programática: 08.243.0026.6.044– proteção social básica para crianças e adolescentes Elemento da Despesa: 3.3.90.39.05 – serviços técnicos profissionais Principal: 571 Despesa: 4261 Fonte de Recurso: 000 – recursos ordinários livres VALOR DESTA DOTAÇÃO: 64.660,00 (item 1,2,3)</p> <p><i>Órgão: 09 – SECRETARIA MUNICIPAL DE ASSISTÊNCIA SOCIAL</i> Unidade: 03 – Fundo Municipal dos direitos dos direitos das crianças e adolescentes Funcional Programática: 08.243.0026.6.044– proteção social básica para crianças e adolescentes Elemento da Despesa: 3.3.90.34.01 – outras despesas de pessoal decorrente de contratos terceirizados Principal: 569 Despesa: 3699 Fonte de Recurso: 000 – recursos ordinários livres VALOR DESTA DOTAÇÃO: 38.277,50 (item 10,11)</p> <p><i>Órgão: 09 – SECRETARIA MUNICIPAL DE ASSISTÊNCIA SOCIAL</i> Unidade: 02 – Fundo Municipal de Assistência Social Funcional Programática: 08.244.0013.2.018 – Serviços de proteção Social Básica Elemento da Despesa: 3.3.90.39.05 – serviços técnicos profissionais Principal: 560 Despesa: 4255 Fonte de Recurso: 000 – recursos ordinários livres VALOR DESTA DOTAÇÃO: 86.560,00 (itens 4,5,6,7,8,9,13)</p> <p><i>Órgão: 09 – SECRETARIA MUNICIPAL DE ASSISTÊNCIA SOCIAL</i> Unidade: 02 – Fundo Municipal de Assistência Social Funcional Programática: 08.241.0013.2.036 – Serviços de assistência aos idosos Elemento da Despesa: 3.3.90.34.01 – outras despesas de pessoal decorrente de contratos terceirizados Principal: 539 Despesa: 3698 Fonte de Recurso: 000 – recursos ordinários livres VALOR DESTA DOTAÇÃO: 6.435,00 (item 12)</p> <p>Data: ____/____/____</p>
<input type="checkbox"/> INDEFERIDO	
..... Pregoeiro	



Município de Saudade do Iguaçu

ESTADO DO PARANÁ

CNPJ 95.585.477/0001-92

Telefax: (46) 3246-1166 - www.saudadedoiguacu.pr.gov.br / E-mail: prefeitura@saudadedoiguacu.pr.gov.br
Rua Frei Vito Berscheid, 708 - 85.568-000 - Saudade do Iguaçu - Paraná

	----- GILVANE HOFFMANN Contador
--	--

Disposições Complementares sobre as Propostas:

01 – Apresentar somente cotações de serviços que atendam as especificações mínimas indicadas no Anexo I, sob pena de desclassificação.

02 – Não serão aceitas várias cotações (opções) para o mesmo item. Caso as propostas venham acompanhadas de opções, o Pregoeiro, juntamente com a Administração Municipal analisará e julgará somente as cotações de menor preço, desconsiderando as demais, independentemente de atendimento ou não das especificações técnicas estabelecidas no Anexo I.

03 - A empresa vencedora deverá executar os cursos em conformidade com o Projeto descrito no Anexo XIII deste Edital;

04 - Para as oficinas de Academia e informática, a empresa ou profissional terá que disponibilizar o espaço, materiais didáticos e os equipamentos adequados para a realização da mesma.

05 - A PROPONENTE vencedora deverá fornecer profissional devidamente capacitado para o desenvolvimento de cada curso proposto, sendo que os materiais didáticos específicos a cada curso são de responsabilidade da mesma;

06- O(s) instrutor(es) da(s) PROPONENTE(s) vencedora(s), deverão possuir níveis de qualificação e de experiência compatíveis com a ministração dos cursos, comprovadas através de *Curriculum Vitae*, que deverá vir acompanhado de cópia do(s) certificado(s) e de outros documentos que atestem as informações nele declaradas;

07 – A proponente vencedora responsabiliza-se pelos danos/prejuízos causados ao MUNICÍPIO ou a terceiros por imperícia ou falta de zelo dos prestadores de serviços, cabendo à empresa a reparação de imediato;

08 - Os cronogramas de dias e horários de cada oficina serão entregues a cada proponente vencedora ainda antes do início das atividades.

09 - Não será realizada troca de dias e horários das oficinas, ou seja, a proponente vencedora da licitação deverá estar ciente que terá que cumprir os dias e horários já estabelecidos no presente projeto.

10 – Para a oficina de informática a proponente deverá fornecer certificado no final do curso.

OBS:

Demais informações referentes aos cursos, estão contidas nos Projetos Jovens em Ação (Anexo XIII).

Saudade do Iguaçu, PR, 20 de março de 2018.



Município de Saudade do Iguaçu

ESTADO DO PARANÁ

CNPJ 95.585.477/0001-92

Telefax: (46) 3246-1166 - www.saudadedoiguacu.pr.gov.br / E-mail: prefeitura@saudadedoiguacu.pr.gov.br
Rua Frei Vito Berscheid, 708 - 85.568-000 - Saudade do Iguaçu - Paraná

PREFEITURA MUNICIPAL DE SAUDADE DO IGUAÇU – PR.

PROCESSO 036/2018 PREGÃO PRESENCIAL Nº 023/2018

ANEXO II

CREDENCIAMENTO ESPECÍFICO (Modelo)

Pelo presente a empresa,situada na rua, CNPJ nº
através de seu, outorga ao Sr....., RG nº....., amplos poderes para
representa-la junto à PREFEITURA MUNICIPAL DE SAUDADE DO IGUAÇU, no Pregão Presencial nº
023/2018, inclusive para interpor ou desistir de recursos, receber citações, intimações, responder
administrativa e judicialmente por seus atos, formular ofertas e lances de preços enfim, praticar todos
os atos pertinentes ao certame, em nome do proponente.

Local e data

.....
ass.representante legal da empresa
RG/CPF nº
Cargo:

OBS.: A Declaração deverá ser firmada em papel timbrado da empresa proponente, com firma reconhecida.



Município de Saudade do Iguaçu

ESTADO DO PARANÁ
CNPJ 95.585.477/0001-92

Telefax: (46) 3246-1166 - www.saudadedoiguacu.pr.gov.br / E-mail: prefeitura@saudadedoiguacu.pr.gov.br
Rua Frei Vito Berscheid, 708 - 85.568-000 - Saudade do Iguaçu - Paraná

PREFEITURA MUNICIPAL DE SAUDADE DO IGUAÇU – PR.

PROCESSO 036/2018 PREGÃO PRESENCIAL Nº 023/2018

ANEXO III

DECLARAÇÃO DE HABILITAÇÃO

A empresa....., CNPJ nº, neste ato representado por....., RG nº....., e CPF nº....., declara para efeito de participação na Licitação modalidade Pregão Presencial nº 023/2018, que está em situação fiscal regular e atende ao constante no item 02 do Edital.

Por ser verdade, firmo a presente declaração.

Local e data

.....
ass.representante legal da empresa
RG/CPF nº
Cargo:
(Apresentar as declarações em papel timbrado da Empresa)



Município de Saudade do Iguaçu

ESTADO DO PARANÁ

CNPJ 95.585.477/0001-92

Telefax: (46) 3246-1166 - www.saudadedoiguacu.pr.gov.br / E-mail: prefeitura@saudadedoiguacu.pr.gov.br
Rua Frei Vito Berscheid, 708 - 85.568-000 - Saudade do Iguaçu - Paraná

PREFEITURA MUNICIPAL DE SAUDADE DO IGUAÇU – PR.

PROCESSO 036/2018 PREGÃO PRESENCIAL Nº 023/2018

ANEXO IV

DECLARAÇÃO DE INEXISTÊNCIA DE FATO SUPERVENIENTE IMPEDITIVO À HABILITAÇÃO

A empresa....., CNPJ nº, sediada.....(endereço completo), declara sob as penas da Lei, que até a presente data, inexistente fato superveniente impeditivo para sua habilitação no presente processo licitatório, ciente da obrigatoriedade de declarar ocorrências posteriores.

Local e data

.....
Nome e assinatura do declarante

RG/CPF nº

Cargo:

(Apresentar as declarações em papel timbrado da Empresa)



Município de Saudade do Iguaçu

ESTADO DO PARANÁ
CNPJ 95.585.477/0001-92

Telefax: (46) 3246-1166 - www.saudadedoiguacu.pr.gov.br / E-mail: prefeitura@saudadedoiguacu.pr.gov.br
Rua Frei Vito Berscheid, 708 - 85.568-000 - Saudade do Iguaçu - Paraná

PREFEITURA MUNICIPAL DE SAUDADE DO IGUAÇU – PR.

PROCESSO 036/2018 PREGÃO PRESENCIAL Nº 023/2018

ANEXO V DECLARAÇÃO

Declaramos para os fins de direito, na qualidade de proponente da licitação instaurada pela Prefeitura Municipal de Saudade do Iguaçu, na modalidade de Pregão Presencial nº 023/2018, que não fomos declarados *inidôneos* para licitar com o Poder Público, em quaisquer de suas esferas.

Por ser expressão da verdade, firmamos a presente.

Local e data _____ de _____ de 20...

Diretor ou responsável legal pela proponente
RG nº
CPF nº



Município de Saudade do Iguaçu

ESTADO DO PARANÁ

CNPJ 95.585.477/0001-92

Telefax: (46) 3246-1166 - www.saudadedoiguacu.pr.gov.br / E-mail: prefeitura@saudadedoiguacu.pr.gov.br
Rua Frei Vito Berscheid, 708 - 85.568-000 - Saudade do Iguaçu - Paraná

PREFEITURA MUNICIPAL DE SAUDADE DO IGUAÇU – PR.

**PROCESSO 036/2018
PREGÃO PRESENCIAL Nº 023/2018**

ANEXO VI

DECLARAÇÃO

(NOME DA EMPRESA) _____, CNPJ
nº _____, sediada _____ (endereço completo) _____, declara, sob as
penas da lei, **que não possui em seu quadro funcional, menores de dezoito anos, em trabalho noturno,
perigoso ou insalubre e nem menores de quatorze anos em qualquer trabalho.**

Como expressão da verdade, firmamos a presente.

nome da empresa – nome, RG e Assinatura de seu Representante legal.



Município de Saudade do Iguaçu

ESTADO DO PARANÁ

CNPJ 95.585.477/0001-92

Telefax: (46) 3246-1166 - www.saudadedoiguacu.pr.gov.br / E-mail: prefeitura@saudadedoiguacu.pr.gov.br
Rua Frei Vito Berscheid, 708 - 85.568-000 - Saudade do Iguaçu - Paraná

PREFEITURA MUNICIPAL DE SAUDADE DO IGUAÇU – PR.

PROCESSO 036/2018 PREGÃO PRESENCIAL Nº 023/2018

ANEXO VII modelo

DECLARAÇÃO DE ENQUADRAMENTO COM ME ou EPP DA LEI COMPLEMENTAR 123/2006.

Declaramos para fins de participação no processo Licitatório PREGÃO PRESENCIAL Nº 047/2017, que me enquadro nos limites estabelecidos pelo art. 3º como:

MEI, tendo receita bruta anual igual ou inferior a R\$ 81.000,00;

Microempresa, tendo receita bruta anual superior a R\$ 81.000,00 e igual ou inferior a R\$ 900.000,00;

Empresa de Pequeno Porte, tendo receita bruta anual superior a R\$ 900.000,00 e igual ou inferior a R\$ 4.800.000,00.

E por ser a expressão da verdade, firmamos a presente.

Local e data

Pôr ser a expressão da verdade, firmamos a presente.

Saudade do Iguaçu,de de 20...



Município de Saudade do Iguaçu

ESTADO DO PARANÁ

CNPJ 95.585.477/0001-92

Telefax: (46) 3246-1166 - www.saudadedoiguacu.pr.gov.br / E-mail: prefeitura@saudadedoiguacu.pr.gov.br
Rua Frei Vito Berscheid, 708 - 85.568-000 - Saudade do Iguaçu - Paraná

ANEXO VIII MINUTA DO CONTRATO PREFEITURA MUNICIPAL DE SAUDADE DO IGUAÇU - PR MINUTA DE CONTRATO N.º...../201...

TERMO DE CONTRATO QUE ENTRE SI, CELEBRAM A PREFEITURA MUNICIPAL DE SAUDADE DO IGUAÇU E A EMPRESA -----

ID Contrato:

Processo: 036/2018

CONTRATANTE: MUNICIPIO DE SAUDADE DO IGUAÇU, pessoa jurídica de direito público, inscrita no CNPJ sob nº 95.585.477/0001-92, estabelecida na Rua Frei Vito Berscheid, 708, nesta cidade, representada por seu Prefeito Municipal, Sr Mauro Cesar Cenci, brasileiro, casado, portador do CPF nº 924.728.779-00 e do RG nº 5.143.125-1, ora denominado CONTRATANTE e a empresa**CNPJ N°**, pessoa jurídica de direito privado, com sede na -----, município de Estado, CEP:, Inscrição Estadual nº -----, neste ato representada Legalmente por ----- portador do CPF N° ----- e do RG nº ----- denominada de **CONTRATADA**.

Por este instrumento de Contrato e de acordo com a Licitação na modalidade de Pregão Presencial nº 023/2018, as partes acima mencionadas tem contratado o seguinte:

CLÁUSULA PRIMEIRA – DO OBJETO

Contratação de empresa para fornecer instrutores para ministrar cursos diversos para jovens, adolescentes, mulheres e idosos nas oficinas dos Programas desenvolvidos pela Assistência Social, conforme condições, especificações, valores e estimativas de consumo constantes no Anexo I e nos termos do edital e seus anexos, e para fornecimento de acordo com cronograma estabelecido pela Secretaria solicitante.

§ 1º – Integram e completam o presente Termo de Contrato para todos os fins de direito, obrigando as partes em todos os seus termos, as condições do Edital de Pregão Presencial nº 023/2018, bem como a proposta da fornecedora, anexos e pareceres que formam o procedimento licitatório.

§ 2º - A CONTRATANTE, contrata com a CONTRATADA os serviços conforme os itens abaixo descritos:

ITENS	QUANT.	UNID.	ESPECIFICAÇÃO	PREÇO UNIT. R\$	P. TOTAL R\$

§ 3º A CONTRATADA deverá realizar os treinamentos conforme determinado pela Secretaria Municipal de Esporte e Cultura.



Município de Saudade do Iguaçu

ESTADO DO PARANÁ

CNPJ 95.585.477/0001-92

Telefax: (46) 3246-1166 - www.saudadedoiguacu.pr.gov.br / E-mail: prefeitura@saudadedoiguacu.pr.gov.br
Rua Frei Vito Berscheid, 708 - 85.568-000 - Saudade do Iguaçu - Paraná

CLÁUSULA SEGUNDA - VALOR E CONDIÇÕES DE PAGAMENTO

A CONTRATANTE pagará a CONTRATADA, pela execução do objeto acima descrito, a importância total de R\$ (.....), sendo que o mesmo, será até o dia 15 do mês subsequente a prest. dos serviços, mediante apresentação da Nota Fiscal que será encaminhada para o Setor Financeiro da PREFEITURA para pagamento, constando numero do procedimento licitatório e numero do contrato.

CLÁUSULA TERCEIRA- DA DOTAÇÃO

As despesas financeiras com o objeto do presente Contrato serão empenhadas de acordo com as dotações orçamentárias:

Órgão: 09 – SECRETARIA MUNICIPAL DE ASSISTÊNCIA SOCIAL

Unidade: 03 – Fundo Municipal dos direitos das crianças e adolescentes

Funcional Programática: 08.243.0026.6.044– proteção social básica para crianças e adolescentes

Elemento da Despesa: 3.3.90.39.05 – serviços técnicos profissionais

Principal: 571 Despesa: 4261

Fonte de Recurso: 000 – recursos ordinários livres

VALOR DESTA DOTAÇÃO: (item 1,2,3)

Órgão: 09 – SECRETARIA MUNICIPAL DE ASSISTÊNCIA SOCIAL

Unidade: 03 – Fundo Municipal dos direitos das crianças e adolescentes

Funcional Programática: 08.243.0026.6.044– proteção social básica para crianças e adolescentes

Elemento da Despesa: 3.3.90.34.01 – outras despesas de pessoal decorrente de contratos terceirizados

Principal: 569 Despesa: 3699

Fonte de Recurso: 000 – recursos ordinários livres

VALOR DESTA DOTAÇÃO: (item 10,11)

Órgão: 09 – SECRETARIA MUNICIPAL DE ASSISTÊNCIA SOCIAL

Unidade: 02 – Fundo Municipal de Assistência Social

Funcional Programática: 08.244.0013.2.018 – Serviços de proteção Social Básica

Elemento da Despesa: 3.3.90.39.05 – serviços técnicos profissionais

Principal: 560 Despesa: 4255

Fonte de Recurso: 000 – recursos ordinários livres

VALOR DESTA DOTAÇÃO: (itens 4,5,6,7,8,9,13)

Órgão: 09 – SECRETARIA MUNICIPAL DE ASSISTÊNCIA SOCIAL

Unidade: 02 – Fundo Municipal de Assistência Social

Funcional Programática: 08.241.0013.2.036 – Serviços de assistência aos idosos

Elemento da Despesa: 3.3.90.34.01 – outras despesas de pessoal decorrente de contratos terceirizados

Principal: 539 Despesa: 3698

Fonte de Recurso: 000 – recursos ordinários livres

VALOR DESTA DOTAÇÃO: (item 12)

CLÁUSULA QUARTA – DA EXECUÇÃO DOS SERVIÇOS

I - É de responsabilidade da proponente o fornecimento de materiais didáticos específicos a cada curso;



II – A proponente responsabiliza-se pelos danos/prejuízos causados ao MUNICÍPIO ou a terceiros por imperícia ou falta de zelo dos prestadores de serviços, cabendo à empresa a reparação de imediato;

III – É de responsabilidade da proponente fornecer os certificados dos participantes no final dos cursos.

VI - A PROPONENTE se compromete a realizar a execução do objeto deste Contrato até seu encerramento contar da solicitação pela Secretaria Municipal de Assistência Social.

CLÁUSULA QUINTA – RESPONSABILIDADE DA FORNECEDORA

A PROPONENTE obriga-se a executar o objeto do presente Contrato de acordo com a proposta apresentada no procedimento licitatório, Pregão Presencial nº 023/2018, a qual com todos os documentos da Licitação e especificações do Contratante passam a fazer parte integrante do presente Termo de Contrato, independentemente de transcrição.

§ 1º - A **PROponente**, obriga-se a manter, durante toda a execução do Contrato, em compatibilidade com as obrigações por ela assumidas, todas as condições de habilitação e qualificação exigidas na Licitação, devendo comunicar à Administração, imediatamente, qualquer alteração que possa comprometer a manutenção do presente Contrato.

§ 2º - A **PROponente**, exime desde já, a CONTRATANTE, por quaisquer débitos de natureza trabalhista fiscal ou previdenciária, ou responsabilidade junto a órgãos públicos federais, estaduais ou municipais, bem como a quaisquer órgãos do setor privado, em decorrência do cumprimento do presente Contrato.

CLÁUSULA SEXTA – DA FISCALIZAÇÃO

A CONTRATANTE se reserva o direito de fiscalização dos produtos antes da entrega dos mesmos, podendo suspender o seu recebimento desde que não estejam em condições ideais para a sua utilização. O fornecimento dos objetos, julgados como mal executados deverão ser repostos pela Proponente, sem qualquer ônus pela CONTRATANTE.

§1º O presente contrato terá como gestora SALETE RIZZATTI TRENTO, brasileira, maior, capaz, Secretaria Municipal, inscrito(a) no CPF/MF sob nº 866.723.989-53, residente e domiciliado na Cidade de Saudade do Iguaçu-PR CEP: 85.568-000, que será responsável pelo acompanhamento da sua execução. O presente contrato será fiscalizado pelo servidor SIDNEI LUIZ DERLAN, CPF nº 475.480.881-91 o qual procedera o registro das ocorrências e adotara as providências necessárias ao seu fiel cumprimento, tendo por parâmetro os resultados previstos no contrato. Entre suas atribuições está a de apurar a ocorrência de quaisquer circunstâncias que incidam especificamente no art. 78 e 88 da Lei 8666/93 que trata das Sanções Administrativas para o caso de inadimplemento contratual e cometimento de outros atos ilícitos.

§2º - As decisões e providências que ultrapassarem a competência destes deverão ser solicitadas a autoridade superior, em tempo hábil, para a adoção das medidas convenientes.

CLÁUSULA SETIMA – DO PRAZO

O prazo máximo para execução será de 12 (doze) meses, a contar da ordem de serviço pelo Depto responsável, podendo ser prorrogado por iguais e sucessivos períodos, de acordo com a Lei 8.666/93 e suas alterações.



O prazo de vigência deste contrato será de 24 (vinte e quatro) meses, podendo ser prorrogado por iguais e sucessivos períodos, de acordo com a Lei 8.666/93 e suas alterações.

CLÁUSULA OITAVA – DA TRANSFERÊNCIA

Fica vedado à PROPONENTE, sem anuência prévia e expressa da CONTRATANTE, a cessão ou transferência do presente Contrato, no todo ou em parte a terceiros.

CLÁUSULA NONA – PENALIDADES

Em caso de inadimplência contratual e a não execução do objeto contratual nos prazos fixados, sujeitará a PROPONENTE à aplicação de multas e sanções de acordo com o abaixo estabelecido:

I – No caso do não cumprimento do prazo proposto da execução do objeto, ficará a PROPONENTE, sujeita à multa de 0,2% ao dia de atraso, calculada sobre o preço total do Contrato;

II – A PROPONENTE, ou na ordem, a que lhe suceder, estará sujeita às penalidades previstas nos artigos 86 e 87, da Lei nº 8.666/93, em caso de multa esta corresponderá a 5% sobre o valor global da proposta apresentada, a ser aplicada em caso de infringência de qualquer das cláusulas contratuais celebradas e/ou proposta apresentada;

III – As penalidades previstas neste item serão aplicadas sem prejuízo das cominações estabelecidas na Lei nº 8.666/93 e suas alterações;

IV – A CONTRATANTE, para garantir o fiel pagamento das multas, reserva-se o direito de reter o valor contra qualquer crédito gerado pela PROPONENTE, independente de qualquer comunicação judicial ou extrajudicial.

CLÁUSULA DÉCIMA – RESCISÃO

O Presente Contrato poderá ser rescindido caso ocorram quaisquer dos fatos elencados no art. 78 e seguintes da Lei 8.666/93, ou pela CONTRATANTE.

Parágrafo Único – A PROPONENTE reconhece os direitos da CONTRATANTE, em caso de rescisão administrativa prevista no art. 77, da Lei 8.666/93.

CLÁUSULA DÉCIMA PRIMEIRA – ALTERAÇÃO

A alteração de qualquer das disposições estabelecidas neste Termo de Contrato somente se reputará válida se tomadas expressamente em Instrumento Aditivo, que ao presente se aderirá passando a dele fazer parte.

CLÁUSULA DÉCIMA SEGUNDA – CASOS OMISSOS

Os casos omissos serão resolvidos a luz da Lei nº 8.666/93, recorrendo-se a analogia, aos costumes e aos princípios gerais de direito.



Município de Saudade do Iguaçu

ESTADO DO PARANÁ
CNPJ 95.585.477/0001-92

Telefax: (46) 3246-1166 - www.saudadedoiguacu.pr.gov.br / E-mail: prefeitura@saudadedoiguacu.pr.gov.br
Rua Frei Vito Berscheid, 708 - 85.568-000 - Saudade do Iguaçu - Paraná

CLÁUSULA DÉCIMA TERCEIRA – DO FORO

As partes elegem o foro da Comarca de São João/PR, para dirimir quaisquer questões oriundas do presente Termo de Contrato.

E por estarem justos e contratados, firmam o presente por si e seus sucessores em quatro vias iguais e rubricadas para todos os fins de direito, na presença das testemunhas abaixo arroladas.

Saudade do Iguaçu, PR, de de.....

CONTRATANTE: MAURO CESAR CENCI
Prefeito Municipal

.....
Secretária Municipal de Promoção Humana

PROPONENTE:

Empresa:
Representante:

TESTEMUNHAS:

NOME:
RG nº
CPF nº

NOME:
RG nº
CPF nº



Município de Saudade do Iguaçu

ESTADO DO PARANÁ

CNPJ 95.585.477/0001-92

Telefax: (46) 3246-1166 - www.saudadedoiguacu.pr.gov.br / E-mail: prefeitura@saudadedoiguacu.pr.gov.br
Rua Frei Vito Berscheid, 708 - 85.568-000 - Saudade do Iguaçu - Paraná

**RECIBO DE RETIRADA DE EDITAL
PREGÃO PRESENCIAL N.º 023/2018
PROCESSO N.º 036/2018**

Razão Social:	
CNPJ N.º	
Endereço:	
E-mail:	
Cidade:	Estado:
Telefone:	Fax:
Pessoa para contato:	
Recebemos, através de solicitação no email: licitacoespsmi@yahoo.com.br neste data, cópia do instrumento convocatório da licitação acima identificada. Local: _____, _____, de _____ de 20.....	
_____ Assinatura	

Senhor Licitante,

Visando a comunicação futura entre a Prefeitura Municipal de Saudade do Iguaçu e essa empresa, solicito de Vossa Senhoria preencher o recibo de entrega do edital e remeter à Divisão de Licitações e Compras por meio do Fax (046) 3246-1166 ou e-mail: licitacoespsmi@yahoo.com.br.

A não remessa do recibo exige a Divisão de Licitações e Compras da comunicação de eventuais retificações ocorridas no instrumento convocatório, bem como de quaisquer informações adicionais.

Saudade do Iguaçu, 20 de março de 2018.

Pregoeiro(a)



PREFEITURA MUNICIPAL DE SAUDADE DO IGUAÇU – PR.

PROCESSO 036/2018 PREGÃO PRESENCIAL Nº 023/2018

ANEXO X

KIT PROPOSTA MANUAL PARA O PROPONENTE

O Kit proposta tem como objetivo registrar a proposta de preço para a licitação, o representante da empresa, bem como a geração do arquivo para importação no PRONIM-LC.

1º PASSO – INSTALAÇÃO DO KIT-PROPOSTA

- Abra o executável de nome “instalador.msi”, contido na pasta LC KIT PROPOSTA.ZIP
- Escolha a opção avançar em todas as etapas

A instalação está concluída, na área de trabalho é criado o ícone de nome **KIT PROPOSTA**.

2º PASSO – PREENCHIMENTO DA PROPOSTA

- Execute o aplicativo **KIT PROPOSTA**

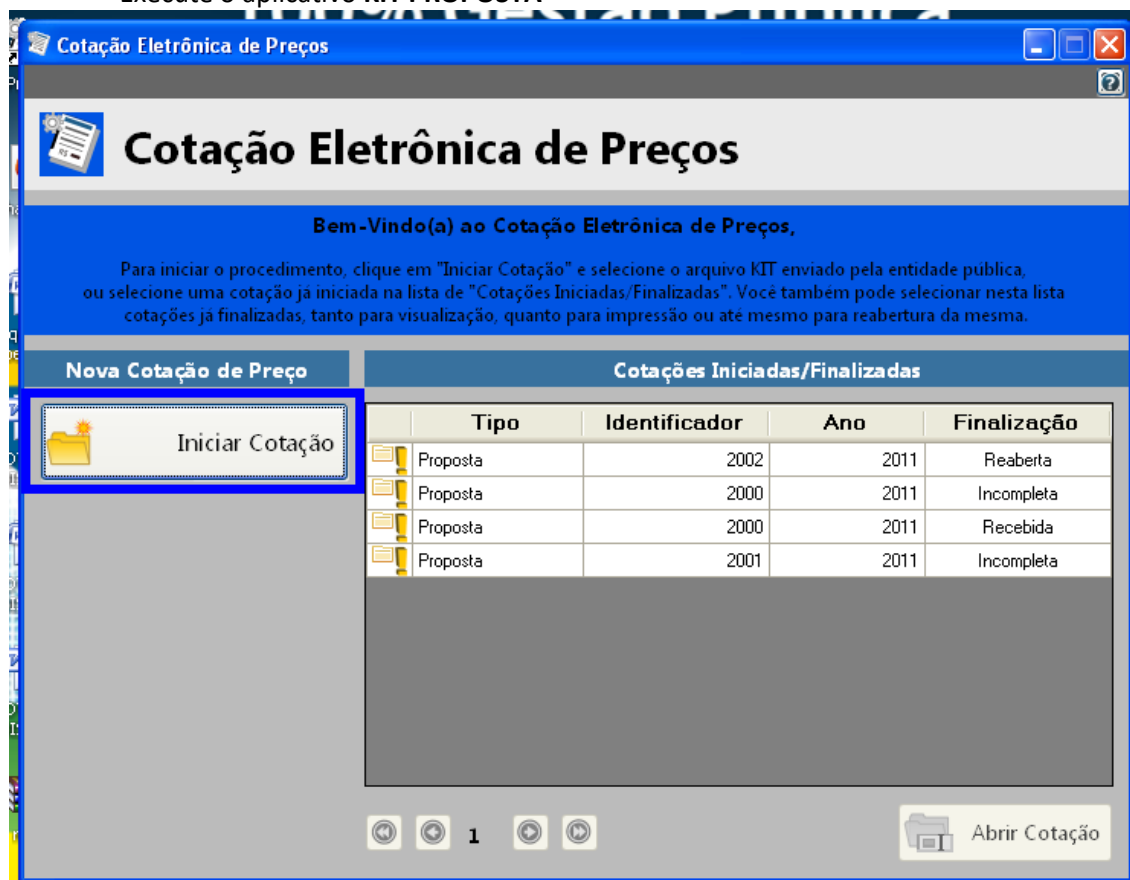

- Selecione a opção “iniciar cotação”



Município de Saudade do Iguaçu

ESTADO DO PARANÁ

CNPJ 95.585.477/0001-92

Telefax: (46) 3246-1166 - www.saudadedoiguacu.pr.gov.br / E-mail: prefeitura@saudadedoiguacu.pr.gov.br
Rua Frei Vito Berscheid, 708 - 85.568-000 - Saudade do Iguaçu - Paraná

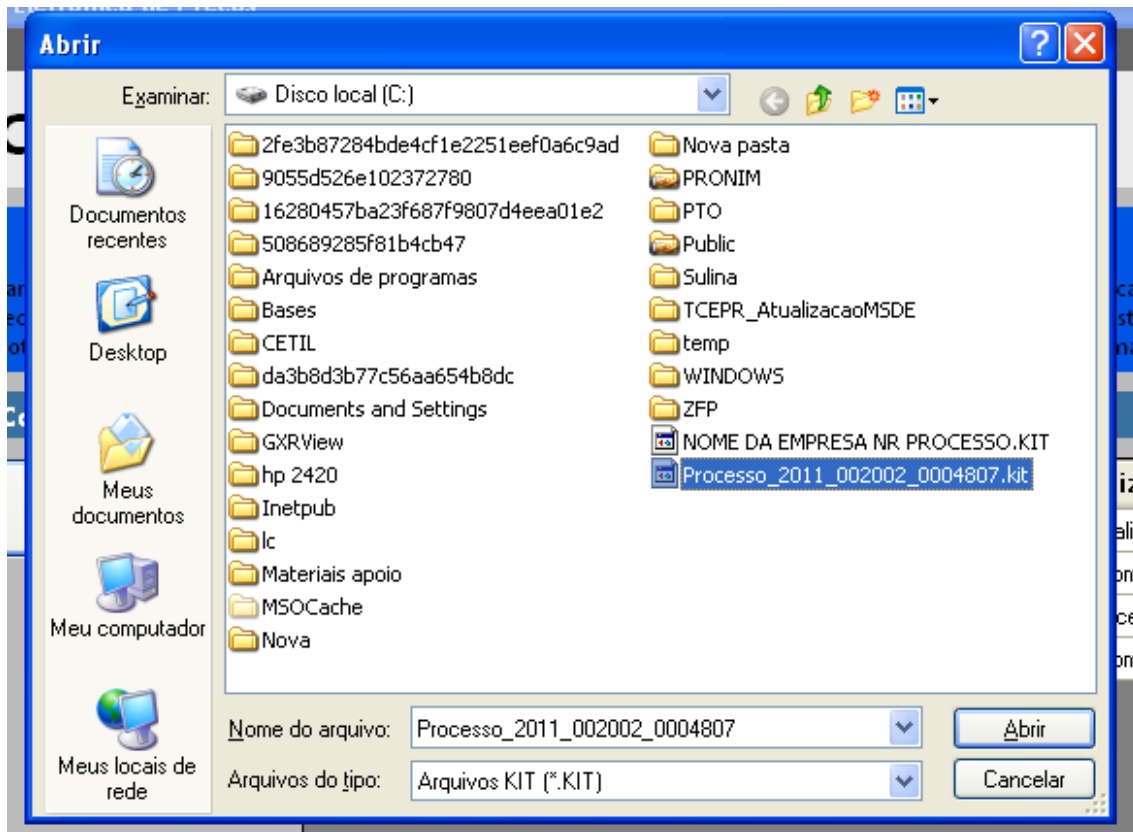

- Selecione a pasta em que está o arquivo fornecido pela Divisão de Licitações e clique e abrir.

Obs: Note que o nome do arquivo trás os dados: ano do processo e número do processo, para auxiliar na seleção quando existir mais de uma proposta na mesma pasta.

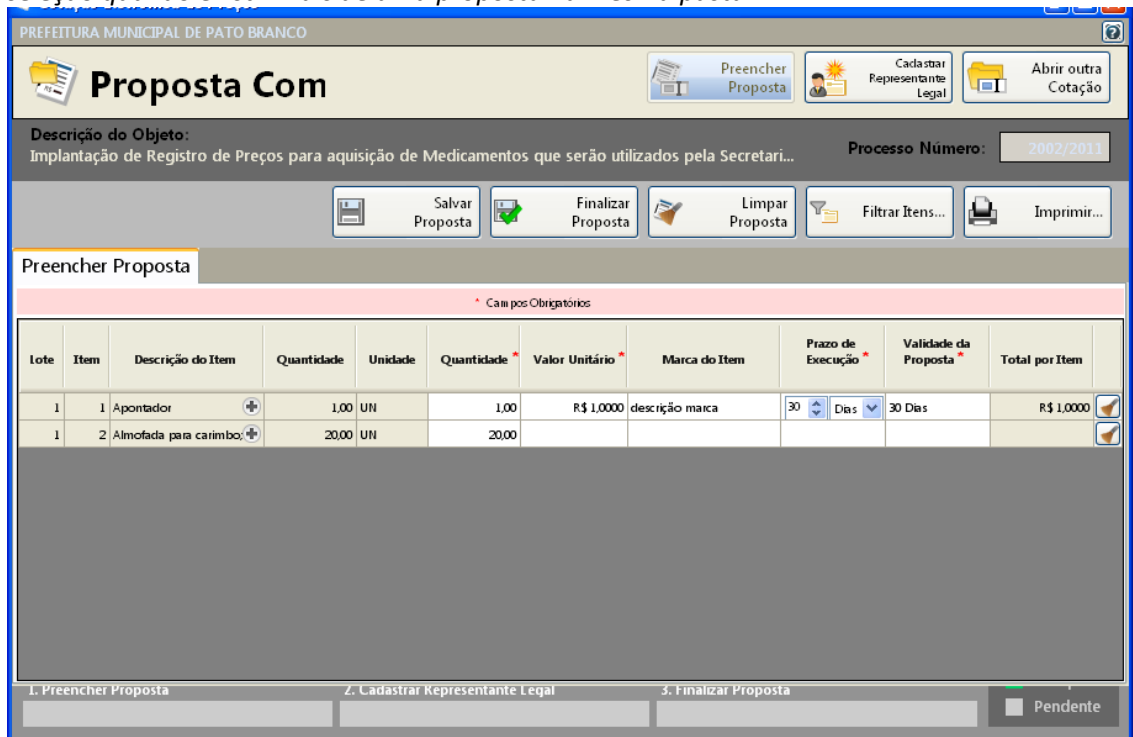

- Preencha a proposta, informando o valor unitário, a marca, o prazo de execução e validade da proposta.



- Concluído o preenchimento da proposta, clique em **SALVAR PROPOSTA**

Obs: É possível salvar a proposta em preenchimento e continuar preenchendo posteriormente.

3º PASSO: CADASTRAR REPRESENTANTE LEGAL

Clique em cadastrar representante legal:

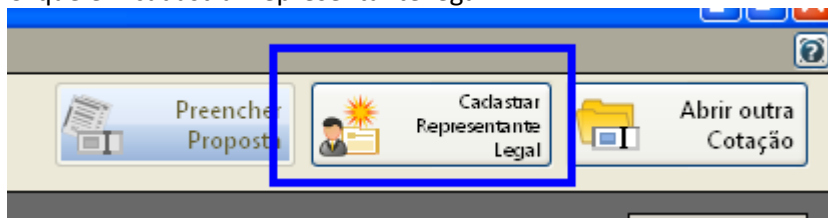

Abrirá a seguinte tela:

- preencha o nome do representante legal
- preencha o CPF (ou CNPJ se for o caso) do representante legal
- Informe o cargo e a data de impressão da proposta.
- clique em salvar

4º PASSO: IMPRESSÃO

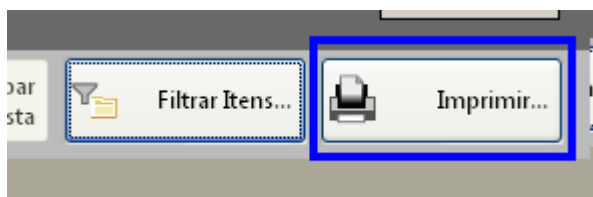

- Selecione a opção imprimir
- Verifique se os dados inseridos estão corretos

5º Passo: Finalizar proposta:

Caso os dados digitados estiverem corretos, selecione a opção finalizar Proposta:



Município de Saúde do Iguaçu

ESTADO DO PARANÁ

CNPJ 95.585.477/0001-92

Telefax: (46) 3246-1166 - www.saudadedoiguacu.pr.gov.br / E-mail: prefeitura@saudadedoiguacu.pr.gov.br
Rua Frei Vito Berscheid, 708 - 85.568-000 - Saúde do Iguaçu - Paraná

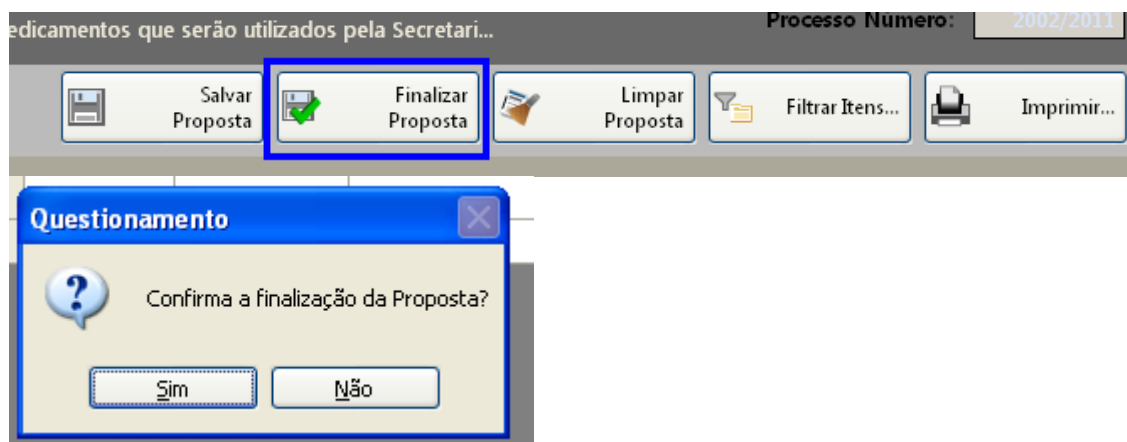

Selecione um nome para o arquivo, bem como o local de gravação do mesmo:

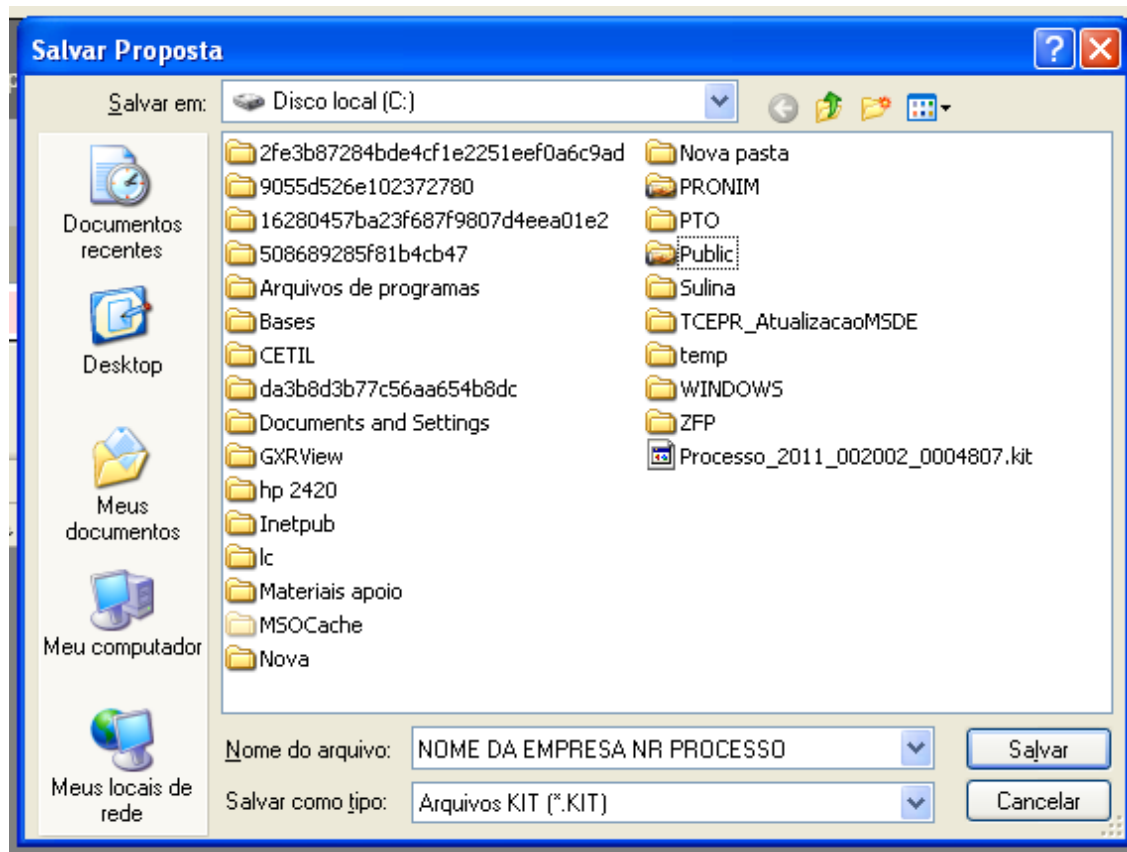

Clique em salvar.

Caso for necessário alterar valor de algum item após a proposta estar finalizada, selecione a opção **REABRIR PROPOSTA**:

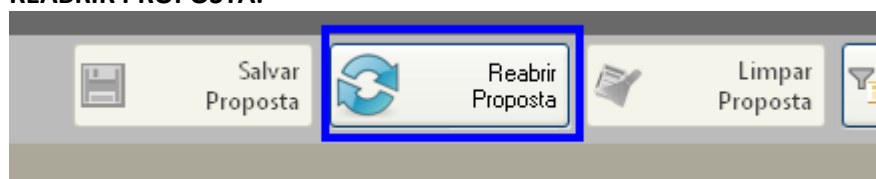

Obs: Caso for necessário reabrir a proposta, lembre-se que após alterar os dados, será necessário finalizar a proposta e imprimir novamente para que constem no relatório as alterações efetuadas.



Em seguida, grave o arquivo no CD, para ser enviado junto com a proposta física para a licitação.

5. DEMAIS FUNÇÕES:

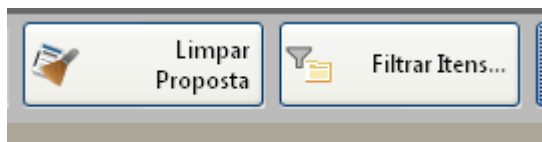

Limpar proposta: Selecione esta ação para limpar os dados já cadastrados

Filtrar itens: Selecione esta opção para selecionar o lote/item específico para cotação:

