



Município de Saudade do Iguaçu

ESTADO DO PARANÁ

CNPJ 95.585.477/0001-92

Telefax: (46) 3246-1166 - www.saudadedoiguacu.pr.gov.br / E-mail: prefeitura@saudadedoiguacu.pr.gov.br
Rua Frei Vito Berscheid, 708 - 85.568-000 - Saudade do Iguaçu - Paraná

**RECIBO DE RETIRADA DE EDITAL PELA INTERNET
PREGÃO PRESENCIAL N.º 133/2017
PROCESSO N.º 217/2017**

Razão Social:	
CNPJ N.º	
Endereço:	
E-mail:	
Cidade:	Estado:
Telefone:	Fax:
Pessoa para contato:	
Recebemos, através de solicitação no email: licitacoespmsi@yahoo.com.br neste data, cópia do instrumento convocatório da licitação acima identificada. Local: _____, _____, de _____ de 20.....	
_____ Assinatura	

Senhor Licitante,

Visando a comunicação futura entre a MUNICÍPIO DE SAUDADE DO IGUAÇU e essa empresa, solicito de Vossa Senhoria preencher o recibo de entrega do edital e remeter à Divisão de Licitações e Compras por meio do Fax (046) 3246-1166 ou e-mail: licitacoespmsi@yahoo.com.br.

A não remessa do recibo exime a Divisão de Licitações e Compras da comunicação de eventuais retificações ocorridas no instrumento convocatório, bem como de quaisquer informações adicionais.

Saudade do Iguaçu, 23 de outubro de 2017.

Pregoeiro(a)



Município de Saudade do Iguaçu

ESTADO DO PARANÁ

CNPJ 95.585.477/0001-92

Telefax: (46) 3246-1166 - www.saudadedoiguacu.pr.gov.br / E-mail: prefeitura@saudadedoiguacu.pr.gov.br
Rua Frei Vito Berscheid, 708 - 85.568-000 - Saudade do Iguaçu - Paraná

MUNICIPIO DE SAUDADE DO IGUAÇU PR

DEPARTAMENTO DE ADMINISTRAÇÃO

COMISSÃO PERMANENTE DE LICITAÇÃO

PROCESSO Nº 217/2017

EDITAL Nº 133/2017

PREGÃO PRESENCIAL - SRP

Registro de Preços para aquisição futura de equipamentos Eletroportáteis, eletrodomésticos, eletroeletrônicos, equipamento de áudio vídeo foto e processamento de dados, equipamentos de medição, material de cama mesa e banho e mobiliários em geral, para atender as necessidades das Secretarias Municipais, conforme condições, especificações, valores e estimativas de consumo constantes no Anexo I e nos termos do edital e seus anexos, e para fornecimento de acordo com as necessidades da Administração Municipal.



**MUNICIPIO DE SAUDADE DO IGUAÇU – PR.
DEPARTAMENTO DE ADMINISTRAÇÃO
COMISSÃO PERMANENTE DE LICITAÇÃO
PREGÃO PRESENCIAL – SRP N.º 133/2017**

1 – PREÂMBULO

O Município de Saudade do Iguaçu – PR., por intermédio do Departamento de Administração, mediante o(a) Pregoeiro(a), designado(a) pela Portaria n.º 097/2017, torna público para conhecimento dos interessados que na data, horário e local abaixo indicados fará realizar licitação na modalidade de PREGÃO PRESENCIAL, objetivando o Registro de Preços para aquisição futura de equipamentos Eletroportáteis, eletrodomésticos, eletroeletrônicos, equipamento de áudio vídeo foto e processamento de dados, equipamentos de medição, material de cama mesa e banho e mobiliários em geral, para atender as necessidades das Secretarias Municipais, conforme condições, especificações, valores e estimativas de consumo constantes no Anexo I e nos termos do edital e seus anexos, e para fornecimento de acordo com as necessidades da Administração Municipal.

Tipo de Licitação: **MENOR PREÇO POR ITEM - SRP**

Data: 07/11/2017.

Horário: 14:00 horas

Local: Sala de Reunião da Prefeitura Municipal

Rua Frei Vito Berscheid, nº. 708.

CEP 85568-000 – Saudade do Iguaçu – Paraná

O procedimento licitatório que dele resultar obedecerá, integralmente, a Lei Federal nº 10.520, de 17 de julho de 2002 e Decreto Municipal nº 025/2006, de 19 de junho de 2006, publicado no D.O.M. que regulamenta a modalidade do Pregão, Decreto Municipal nº 009/2007, de 05 de março de 2.007, publicado no D.O.M que institui o sistema de registro de preços e no que couber a Lei 8.666/93 com suas alterações, Lei Complementar nº 123/2006, Lei Complementar nº. 147/2014 e demais normas pertinentes ao procedimento licitatório e ao objeto licitado.

1.1 – A ENTREGA DOS ENVELOPES PROPOSTA E DOCUMENTAÇÃO poderá ser feita até o dia **07/11/2017, até às 13:45** horas, no Setor de Licitações da MUNICIPIO DE SAUDADE DO IGUAÇU PR., Estado do Paraná.

1.2 - A ABERTURA DA PRESENTE LICITAÇÃO dar-se-á em sessão pública, a ser realizada no dia **07/11/2017 às 14:00 horas**, de acordo com a legislação vigente mencionada no preâmbulo deste Edital.

1.3 - Na hipótese de ocorrer feriado ou fatos que impeçam a realização da sessão pública, fica a mesma adiada para o primeiro dia útil imediato, no mesmo local e hora, ou em outro a ser definido.

2 – OBJETO



2.1 – A presente licitação tem por objeto a seleção de propostas visando o Registro de Preços para aquisição futura de equipamentos Eletroportáteis, eletrodomésticos, eletroeletrônicos, equipamento de áudio vídeo foto e processamento de dados, equipamentos de medição, material de cama mesa e banho e mobiliários em geral, para atender as necessidades das Secretarias Municipais, conforme condições, especificações, valores e estimativas de consumo constantes no Anexo I e nos termos do edital e seus anexos, e para fornecimento de acordo com as necessidades da Administração Municipal.

2.1.1 - Compõem esta Convocação Geral, além das condições específicas, constantes do corpo do Edital, os seguintes documentos:

2.1.1.1 - Anexo I - Descrição dos Itens a serem Registrados e demais Informações/TERMO DE REFERENCIA;

2.1.1.2 - Anexo II - Modelo de Carta de Credenciamento;

2.1.1.3 - Anexo III - Modelo de Declaração de Idoneidade;

2.1.1.4 - Anexo IV - Modelo de Declaração de Cumprimento dos Requisitos de Habilitação;

2.1.1.5 - Anexo V - Modelo de Declaração de Observância ao disposto no Inciso XXXIII do Artigo 7º da CF;

2.1.1.6 - Anexo VI - Minuta de Ordem de Fornecimento;

2.1.1.7 – Anexo VII – Declaração de micro empresa;

2.1.1.8 – Anexo VIII – Minuta da Ata de Registro de Preços;

2.1.1.7 - Anexo IX – Decreto de Implantação do Sistema de Registro de Preços.

2.1.1.8 – Anexo X – Termo de Recebimento do edital;

2.1.1.9 – Anexo XI – Declaração de Fato Superveniente;

2.1.1.10 – Anexo XII – Orientações para geração da proposta de preços no sistema cetil.

3 – AQUISIÇÃO DO EDITAL

3.1 - O presente edital e demais informações encontram-se à disposição para verificação por parte dos interessados junto à Equipe de Apoio, no Setor de Licitações, na Rua Frei Vito Berscheid, nº 708 - CEP 85.568-000 – Saudade do Iguaçu, Estado do Paraná, de segunda a sexta-feira, das 08:00 às 12:00 e das 13:00 às 17:00 horas, ou pelo **Fone/Fax: (46) 3246-1166**.

3.2 – O presente edital poderá ser baixado no site da prefeitura municipal mediante o preenchimento de alguns dados solicitados na pagina: saudadedoiguacu.pr.gov.br/licitações.php, ou pessoalmente no dpto. de licitações.

3.3 - Para geração do arquivo proposta da proponente solicitante é obrigatória a apresentação uma cópia quando a solicitação for pessoalmente ou escaneada via email: licitacoespsmsi@yahoo.com.br do contrato social, cartão CNPJ, Ins. Estadual e dados do representante legal da empresa como nome completo, endereço, RG e CPF.

4 – REPRESENTAÇÃO LEGAL DA EMPRESA

4.1 – Só poderá deliberar em nome do licitante, formulando ofertas/lances de preços e praticar os demais atos pertinentes ao certame, um dos seus dirigentes contratuais ou estatutários, ou pessoa física ou jurídica, devidamente munido de documento de identificação pessoal, habilitada por meio de **Procuração, ou Carta de Credenciamento** conforme modelo do **Anexo II**, ou **documento equivalente**, outorgando poderes necessários à formulação de propostas e à prática de todos os demais atos



inerentes ao certame. Juntamente com a **Carta de Credenciamento** deverá ser enviado Contrato Social e/ou Procuração e/ou qualquer documento equivalente na forma da lei para comprovar que o **OUTORGANTE** possui poderes em nome da empresa. Caso seja sócio ou titular da empresa, deverá apresentar documentos que comprovem sua capacidade de representar a mesma, com poderes para formular ofertas e lances de preços e praticar todos os demais atos pertinentes ao certame. Estes documentos **deverão ser entregues ao Pregoeiro no início ou durante a reunião de abertura, ou enviada dentro do envelope da proposta, ou em um terceiro envelope. NÃO SERÁ ACEITA A APRESENTAÇÃO DESTA DECLARAÇÃO NO ENVELOPE DE HABILITAÇÃO (ENVELOPE B).**

4.2 – Cada licitante terá um único representante nesta licitação que, por sua vez, somente poderá representar uma única empresa licitante.

5 – CONDIÇÕES DE PARTICIPAÇÃO NA LICITAÇÃO

5.1 – SOMENTE PODERÃO PARTICIPAR DO PRESENTE PROCESSO EMPRESAS ENQUADRADAS COMO MEI, ME E EPP CONFORME LEI GERAL Nº123/2006 E LEI COMPLEMENTAR 147/2014, do ramo de atividade pertinente ao objeto da contratação e que atenderem a todas as exigências constantes deste Edital e seus Anexos.

5.2 – Os interessados, até o dia, hora e local fixados no item 1.2, deverão entregar a proposta comercial e os seus documentos de qualificação/habilitação, em envelopes distintos e devidamente fechados, com as seguintes identificações na parte externa:

EDITAL N.º 133/2017– PREGÃO PRESENCIAL
ENVELOPE A - PROPOSTA DE PREÇO
PROPONENTE:.....
ENDEREÇO:.....
FONE/FAX.....
CGC/CNPJ:.....

EDITAL N.º 133/2017– PREGÃO PRESENCIAL
ENVELOPE B – DOCUMENTOS DE HABILITAÇÃO
PROPONENTE:
ENDEREÇO:.....
FONE/FAX:.....
CGC/CNPJ:

5.3 – Não será admitido o encaminhamento de proposta e de documentação por telex, facsímile e/ou Internet.

5.4 – É vedada a participação direta ou indireta nesta licitação de:

a) pessoa física;

b) empresa em regime de subcontratação, ou ainda, em consórcio;



c) empresa que possua restrições quanto à capacidade técnica ou operativa, personalidade e capacidade jurídica, idoneidade financeira e regularidade fiscal;

d) empresa que estiver sob falência, concurso de credores, dissolução, liquidação;

e) empresa que esteja, por qualquer motivo, com suspensão do direito de licitar ou contratar com a Administração Pública, Direta ou Indireta, Federal, Estadual ou Municipal, desde que o ato tenha sido publicado no Diário Oficial da União, do Estado ou do Município, pelo Órgão que o praticou;

f) empresa que tenha sido declarada inidônea para contratar com a Administração Pública, Direta ou Indireta, Federal, Estadual ou Municipal, desde que o ato tenha sido publicado no Diário Oficial da União, do Estado ou do Município, pelo Órgão que o praticou.

5.5 - O proponente deve entregar os envelopes no Setor de Licitações, no endereço citado no preâmbulo, até a data e horário máximo estipulado, não sendo permitido atraso, mesmo que involuntário, considerando-se como horário de entrega o protocolado pelo pregoeiro.

6 – PRÉ-HABILITAÇÃO

6.1. O credenciamento dos licitantes interessados em participar do certame será feito impreterivelmente, até às 13:45horas.

6.2. Para fins de credenciamento junto ao pregoeiro, o representante da licitante deverá estar munido de: (trazer em mãos, fora dos envelopes).

a) credenciamento específico (conforme modelo anexo II);

a.1.) no caso de sócio da empresa, proprietário, dirigente ou assemelhado, deverá apresentar cópia do Estatuto Social ou Contrato Social em vigor **PODENDO SER SUBSTITUIDO POR CONTRATO SOCIAL CONSOLIDADO OU CERTIDÃO SIMPLIFICADA DA JUNTA COMERCIAL ATUALIZADA** com data não inferior a 60 dias da data de abertura da presente licitação, no qual estejam expressos os poderes para exercer direitos e assumir obrigações em decorrência de tal investidura.

a.2.) Ser for credenciado deverá apresentar documento comprovando que a pessoa que esta lhe dando poderes esta qualificada, através de procuração e constando no Estatuto Social ou Contrato Social em vigor, no qual estejam expressos os poderes para exercer direitos e assumir obrigações em decorrência de tal investidura.

b) A DECLARAÇÃO DE PLENO ATENDIMENTO AOS REQUISITOS DE HABILITAÇÃO não deve integrar os ENVELOPES PROPOSTA DE PREÇOS e DOCUMENTOS DE HABILITAÇÃO, constituindo-se em documento a ser fornecido separadamente; fica facultada a utilização do modelo constante do ANEXO IV.

c) O proponente deve declarar, sob as penalidades cabíveis, a inexistência de fato superveniente que possa impedir a sua habilitação neste certame, inclusive na vigência contratual caso venha a ser contratado pelo ÓRGÃO (conforme modelo de declaração, Anexo XI), deste Edital.



d) Declaração da empresa que é micro empresa conforme Lei Complementar nº 123/2006, conforme modelo (anexo VII). A **DECLARAÇÃO DE MICROEMPRESA OU EMPRESA DE PEQUENO PORTE, SE FOR O CASO, SERÁ RECEBIDO EXCLUSIVAMENTE NESTA OPORTUNIDADE, ACOMPANHADA PELA CERTIDÃO SIMPLIFICADA DE MICRO EMPRESA OU EMPRESA DE PEQUENO PORTE ATUALIZADA, EXPEDIDA PELA JUNTA COMERCIAL DO ESTADO DA SEDE DA LICITANTE.**

e) carteira de identidade;

f) Termo de recebimento do Edital (conforme modelo anexo X).

7 - DA PROPOSTA COMERCIAL

7.1 – proposta comercial – Envelope A, deverá ser entregue em meio digital (CD) e em 01 (uma) via impressa por meio do Sistema de Licitações Kit Proposta, sem emendas, rasuras, acréscimos ou entrelinhas, devidamente datada, assinada e rubricada todas as folhas pelo representante legal do licitante proponente. Deverá ser elaborada considerando as condições estabelecidas neste edital e seus anexos, observando-se o preço máximo unitário (Anexo I). Não deverão ser cotados produtos que não atendam às especificações mínimas previstas no Anexo I, sob pena de desclassificação;

7.1.1 - Apresentar marca/modelo no item contado sob pena de desclassificação no referido item.

7.2 – Os preços deverão ser cotados em moeda nacional (não se admitindo cotação em moeda estrangeira), limitada a 02 (duas) casas após a vírgula. O preço máximo unitário de cada item encontra-se indicado no Anexo I do presente edital.

7.3 – Nos preços deverão estar incluídas todas as despesas com frete, impostos, taxas, tributos, seguros e todos os demais encargos necessários ao fornecimento do objeto licitado e entregue conforme cronograma da Prefeitura Municipal, sendo que o proponente será responsável por quaisquer ônus decorrentes de marcas, registros e patentes ao objeto cotado.

7.4 – Prazo de entrega: os produtos deverão ser entregues conforme solicitação, no almoxarifado da Prefeitura Municipal no prazo de até 15 (quinze) dias úteis após o recebimento da respectiva ordem de compra, ordem de fornecimento ou outro instrumento equivalente, independentemente de ausência ou especificação de forma diversa na proposta, com carimbo e assinatura da Comissão Especial de Recebimento, Secretário responsável.

7.5 - Prazo de validade: a proposta terá validade durante todo o período do registro de preços, independentemente de ausência ou especificação diversa. O prazo de validade do registro de preços será de 12 (doze) meses, desde que pesquisa prévia de mercado comprovadamente não revele preços inferiores àqueles registrados, excetuando-se por exemplo, liquidações ou promoções.

7.6 – Garantia do objeto: Os objetos a serem entregues deverão ter garantia mínima de 01(um) ano, para todos itens exceto para o item 02 do lote 01 cuja garantia mínima deverá ser de 03(três) anos, contada a partir da entrega/instalação, e atenderem as normas técnicas da ABNT/IMETRO.



7.7 - A apresentação da proposta comercial implica na aceitação plena e total das condições deste Edital, sujeitando-se o licitante às sanções previstas no art. 87 da Lei n.º 8.666/93 e suas alterações, combinado com o art. 7º, da Lei n.º 10.520/2002.

7.8 – Amostras e/ou bulas e/ou catálogos:

7.8.1 – As amostras e/ou catálogos, quando exigidos, de acordo com o estabelecido no Anexo I, deverão ser apresentadas sem ônus para a Administração, conforme as condições abaixo:

7.8.1.1 - Serão desclassificadas as opções para fornecimento de produtos não aprovados ou que não condizem com o solicitado pela Administração.

8 – DO JULGAMENTO DAS PROPOSTAS E DOS LANCES

8.1 - As propostas comerciais serão abertas pelo Pregoeiro e Equipe de Apoio, em ato público, no dia, horário e local estabelecidos no preâmbulo deste Edital, observado o subitem 1.4.

8.2 - Abertos os envelopes contendo as propostas, o Pregoeiro e os membros da Equipe de Apoio rubricarão todas as folhas e demais documentos que integram as propostas comerciais apresentadas pelos licitantes e verificarão suas conformidades com os requisitos estabelecidos no edital, desclassificando-se as tecnicamente incompatíveis.

8.3 - Serão desclassificadas as propostas que não atenderem às exigências deste Edital, sejam omissas ou apresentem irregularidades ou defeitos capazes de dificultar o julgamento.

8.4 – O processo de julgamento das propostas será efetuado em conformidade com o Anexo I **por item**. Serão classificados, pelo Pregoeiro, para etapa de lances, o licitante que apresentar proposta com menor preço e os demais licitantes que apresentarem propostas com preços até 10% (dez por cento), superior àquela de menor preço.

8.4.1 – Caso não seja verificado, no mínimo, 03 (três) propostas escritas nas condições do item 8.4, serão classificados as melhores propostas, até o máximo de 03 (três) propostas.

8.5 – Em seguida, iniciar-se-á a etapa de apresentação de lances verbais, pelos proponentes, que deverão ser formulados de forma sucessiva, em valores distintos e decrescentes.

8.6 - O Pregoeiro convidará individualmente os licitantes classificados, de forma sequencial, a apresentar lances verbais, a partir do autor da proposta classificada de maior preço e os demais, em ordem decrescente de valor.

8.7 - A desistência em apresentar lance verbal, quando convocado pelo Pregoeiro, implicará na exclusão do licitante da etapa de lances verbais e na manutenção do último preço apresentado pelo licitante, para efeito de ordenação das propostas.

8.8 - Caso não se realizem lances verbais, será verificada a aceitabilidade entre a proposta escrita de menor preço e o valor estimado para a contratação.



8.9 - Declarada encerrada a etapa competitiva e ordenadas as propostas, o Pregoeiro examinará a aceitabilidade da primeira classificada, quanto ao objeto e valor.

8.10 - Para fins de julgamento das propostas, o Pregoeiro e sua Equipe de Apoio levarão em conta o critério de **menor preço unitário**, nos termos do inciso X do art. 4º, da Lei n.º 10.520/2002.

8.11 – Caso a proposta de menor preço não seja aceitável, será desclassificada e o Pregoeiro examinará as ofertas subsequentes, na ordem de classificação, até a apuração de uma proposta válida.

8.12 – No caso de absoluta igualdade de duas ou mais propostas escritas, para fins de ordenação dos lances, adotar-se-ão os critérios definidos no § 2º, do art. 45, da Lei n.º 8.666/93, com as modificações decorrentes da Emenda Constitucional n.º 06 de 15.8.95.

8.13 - Não será considerada qualquer oferta ou vantagem não prevista neste Edital e seus Anexos.

8.14 – Nas situações previstas nos itens **8.8 e 8.9**, o Pregoeiro poderá negociar diretamente com o licitante para que seja obtido preço melhor.

8.15 – No presente certame, serão registradas as propostas válidas dos proponentes classificados por item, na ordem de sua classificação.

8.16 – Declarada a proposta vencedora, será examinada a documentação de habilitação.

9 – DA HABILITAÇÃO

9.1 - O envelope **B**, contendo a documentação relativa à habilitação, deverá conter:

9.1.1. HABILITAÇÃO JURÍDICA

9.1.1.2. Registro comercial, para empresa individual;

9.1.1.3. Estatuto Social ou Contrato Social e últimas alterações ou certidão simplificada emitida pela Junta Comercial ou ainda contrato social consolidado.

*No caso da alínea **9.1.1.3.** deverá apresentar declaração que não houve mais alteração contratual até a presente data, caso não apresente certidão simplificada ou consolidada.

9.1.1.4. Decreto de autorização, em se tratando de empresa ou sociedade estrangeira em funcionamento no país, e ato de registro ou autorização para funcionamento expedido pelo órgão competente, quando a atividade assim o exigir.

9.1.1.5. Cópia do Alvará em vigência compatível com o objeto.

9.1.2. REGULARIDADE FISCAL E TRABALHISTA

9.1.2.1. Prova de inscrição no Cadastro Nacional de Pessoa Jurídica (**CNPJ**) em plena validade;

9.1.2.2. Certidão de regularidade perante a Fazenda do Município sede da empresa licitante;

9.1.2.3. Certidão de regularidade perante a Fazenda do Estado da empresa licitante;

9.1.2.4. Certidão Negativa de Débitos Relativos a Tributos Federais e a Dívida Ativa da União;

9.1.2.5. Prova de Regularidade ou Certidão, expedida pela Caixa Econômica Federal, com a finalidade de comprovar a inexistência de débitos junto ao Fundo de Garantia por Tempo de



Município de Saudade do Iguaçu

ESTADO DO PARANÁ

CNPJ 95.585.477/0001-92

Telefax: (46) 3246-1166 - www.saudadedoiguacu.pr.gov.br / E-mail: prefeitura@saudadedoiguacu.pr.gov.br
Rua Frei Vito Berscheid, 708 - 85.568-000 - Saudade do Iguaçu - Paraná

Serviço - FGTS;

9.1.2.6. prova de inexistência de débitos inadimplidos perante a Justiça do Trabalho, mediante a apresentação de certidão negativa de débitos trabalhistas (**CNDT**).

9.1.2.7. Comprovante de inscrição estadual/CICAD.

9.1.3. QUALIFICAÇÃO ECONÔMICO-FINANCEIRA

9.1.3.1. Certidão negativa de falências ou recuperação judicial, expedida pelo Distribuidor da sede da pessoa jurídica, com validade máxima de 60 dias corridos (Para os Municípios de Sulina, Saudade do Iguaçu e São João: apresentar somente certidão de São João).

9.1.4. DECLARAÇÕES

9.1.4.1 Declaração de que não emprega menores de 18 (dezoito) anos em trabalhos noturnos e menores de 16 (dezesesseis) anos em qualquer trabalho, salvo na condição de aprendiz, a partir de 14 (quatorze) anos, conforme Lei nº. 9.854/99. (conforme modelo no **ANEXO V** deste Edital).

9.1.4.2. Declaração da Proponente, de que não pesa contra si, ato declaratório de inidoneidade expedida por órgão da Administração Pública de qualquer esfera do Governo, de acordo com o modelo do Anexo III;

9.2 - Os documentos referidos no item 9, pertinentes à Habilitação poderão ser apresentados em original ou por qualquer processo de cópia autenticada por cartório ou servidor municipal competente e estar com a data em vigor no dia da abertura dos envelopes.

9.2.1 - Os documentos solicitados no item nº 9, serão anexados ao processo Licitatório;

9.2.2 - Todos os documentos solicitados deverão estar em pleno vigor na data de abertura dos envelopes;

9.2.3 - Não será aceitos protocolos de entrega em substituição aos documentos requeridos no presente Edital;

9.2.4 - Os documentos relacionados nesta Seção, referir-se-ão sempre à jurisdição do local de domicílio da sede do proponente;

9.2.5 - As empresas participantes que não apresentarem todos os documentos exigidos no presente Edital, ou que apresentarem incompletos, incorretos ou com a validade expirada, serão **inabilitadas**, não se admitindo, em hipótese alguma, complementação posterior, após o horário indicado para a apresentação dos envelopes de habilitação.

10 – DA ADJUDICAÇÃO

10.1 – A falta de manifestação imediata de motivada da intenção de interpor recurso, importará na decadência do direito de recorrer, competindo ao PREGOEIRO adjudicar o(s) objeto(s) do certame à (s) proponente(S) declarada(s) vencedora(s).



10.2 – Existindo recurso(s) e constatada a regularidade dos atos praticados e após a decisão do(s) mesmo(s), a autoridade competente deve, se for o caso, praticar o ato de adjudicação do(s) objeto(s) do certame à(s) proponente(s) vencedora(s).

11 – SUSPENSÃO OU CANCELAMENTO DOS PREÇOS

11.1 - Os preços registrados poderão ser suspensos ou cancelados nos seguintes casos:

a) pela Administração Municipal, quando for por este julgado que o fornecedor esteja definitiva ou temporariamente impossibilitado de cumprir as exigências da licitação que deu origem ao registro de preços ou pela não observância das normas legais;

b) pelo fornecedor, quando, mediante solicitação por escrito, demonstrar que está definitiva ou temporariamente impossibilitado de cumprir as exigências da licitação e devidamente aceita pela Administração Municipal, nos termos legais;

c) por relevante interesse da Administração Municipal, devidamente justificado.

12 – REVISÃO/ALTERAÇÃO DOS PREÇOS

12.1 – Os preços registrados poderão ser revisados/alterados, em caso de oscilação do custo de produção, comprovadamente refletida no mercado, tanto para mais como para menos, reclassificando-se os preços cotados, se for o caso, bem como nas demais hipóteses previstas na Lei no 8.666/93.

12.2 - Quaisquer tributos ou encargos legais criados, alterados ou extintos, bem como a superveniência de disposições legais, quando ocorridos após a adjudicação da presente licitação, de comprovada repercussão nos preços contratados, implicarão na revisão destes para mais ou para menos, conforme o caso.

13 – FORMALIZAÇÃO DA AQUISIÇÃO

13.1 – Constatada a necessidade dos produtos, a MUNICIPIO DE SAUDADE DO IGUAÇU PR., procederá a emissão de Ordem de Compra, Ordem de Fornecimento ou outro instrumento equivalente em nome do licitante, observando-se as condições estabelecidas neste Edital, seus Anexos, na legislação vigente, e na proposta do licitante vencedor, relacionando-se os produtos pretendidos e suas quantidades, bem como os respectivos preços registrados, devendo a entrega ser efetuada conforme o item **7.4** deste edital. Quando da entrega do objeto por parte da empresa contratada, esta deverá emitir a nota fiscal em favor da MUNICIPIO DE SAUDADE DO IGUAÇU PR. a qual emitira o Termo de Recebimento.

13.2 – O fornecimento deverá ser efetuada de acordo com a necessidade da MUNICIPIO DE SAUDADE DO IGUAÇU PR., de forma parcelada.

13.3 – A não entrega dos produtos no prazo estabelecido, implicará na decadência do direito do licitante à inclusão dos seus preços no sistema de registro, sem prejuízo das sanções previstas no art. 81 da Lei nº 8.666/93.



13.4 - Os prazos de que tratam o item **7.4**, poderão ser prorrogados uma vez, por igual período, quando solicitado pelo convocado durante o transcurso do prazo e desde que ocorra motivo justificado aceito pela Administração.

14 – CONDIÇÕES DE RECEBIMENTO DO OBJETO

14.1 - Os bens objeto do fornecimento serão recebidos pela Administração, nos seguintes termos:

a) Os objetos desta licitação deverão ser entregues/montados/instalados (sem ônus de entrega) no Almoxarifado da Prefeitura Municipal de Saudade do Iguaçu ou em local determinado pela Secretaria solicitante.

De acordo com os requisitos e descrições constantes no Termo de Referência (Anexo I).

14.2. *Os objetos entregues devem ser novos e estarem em conformidade com as normas dos órgãos oficiais competentes ou, se normas especificadas não existirem, pela Associação Brasileira de Normas Técnicas (ABNT). Na entrega será verificada a conformidade do equipamento com as especificações previstas no Termo de Referência (Anexo I).*

14.3. Os equipamentos, objeto desta licitação, serão analisados e fiscalizados pela Comissão de Bens nomeada pela Portaria nº 145 de 07/04/2017, composta pelos membros SIDNEI LUIZ DERLAN, RENATO DOS SANTOS, DIONATAN TREVISAN e JOSE ROBERTO BOCALON, que emitirão o Termo de Recebimento, bem como Departamento de Compras. O fornecimento julgado como mal executados deverão ser repostos pela Contratada, sem qualquer ônus para a PREFEITURA.

14.4 - Os bens, uma vez solicitados deverão ser entregues pela contratada, diretamente nos endereços indicados pela Administração, em dias úteis das 08:00 às 11:30, e das 13:00 às 16:30 horas, no prazo máximo de 15 (quinze) dias úteis, após a solicitação, e conforme cronograma ou necessidade da Administração, sendo que ao contratado desta licitação cabe a total responsabilidade quanto ao correto atendimento, no tocante as especificações, condições e obrigações.

15 – DA RESPONSABILIDADE QUANTO AO ATENDIMENTO

15.1 – O transporte dos bens, objetos desta licitação deve ser feito dentro do preconizado, seguindo as normas vigentes de segurança e transporte, temperatura específica exigida para o produto, em veículo limpo, com cobertura protetora para a carga, de forma que mantenha a integridade do produto. Caso a empresa vencedora descumpra os quesitos de transporte, Administração Municipal poderá rescindir o contrato com a empresa, conforme o item **17.4** deste Edital.

15.2 - Todos os produtos entregues serão recebidos e conferidos pelo Depto de Compras e vistado pelo responsável. Os produtos que apresentarem problemas e/ou defeitos serão rejeitados, obrigando-se o fornecedor a substituí-los, sem prejuízo para Administração Municipal. Apurada, em qualquer tempo, divergência entre as especificações pré-fixadas e o fornecimento efetuado, serão aplicados à CONTRATADA sanções previstas neste edital e na legislação vigente.

16 – DO PAGAMENTO



Município de Saudade do Iguaçu

ESTADO DO PARANÁ

CNPJ 95.585.477/0001-92

Telefax: (46) 3246-1166 - www.saudadedoiguacu.pr.gov.br / E-mail: prefeitura@saudadedoiguacu.pr.gov.br
Rua Frei Vito Berscheid, 708 - 85.568-000 - Saudade do Iguaçu - Paraná

16.1 – Os pagamentos serão efetuados em até 30 (trinta) dias, contados a partir da entrega do bem/serviço, objeto do fornecimento, desde que o mesmo esteja de acordo com o solicitado pela Administração, depósito em conta específica da empresa (sugestão Banco do Brasil), acompanhado da respectiva nota fiscal e recebido pela Comissão de Recebimento.

16.2 – Caso a empresa esteja em débito ou apresente alguma irregularidade cadastral junto à Secretaria de Fazenda do Município, FGTS ou Certidão Conjunta PGFN/RFB, os respectivos empenhos referentes às Ordens de Compra, Ordens de Fornecimento ou outros instrumentos equivalentes em nome do licitante, não poderão ser liberados, e de conseqüência estes não terão validade nem eficácia.

16.3 – Para possibilitar a liberação dos empenhos, a empresa será comunicada pela MUNICIPIO DE SAUDADE DO IGUAÇU PR., para que no prazo máximo de 05 (cinco) dias úteis, proceda a regularização de suas pendências junto aos referidos Órgãos.

16.4 – Decorrido o prazo de 05 (cinco) dias úteis, e verificado pela Administração a continuidade da pendência, a empresa decairá do direito à contratação com a Prefeitura.

16.5 - A Administração Municipal poderá, quando o convocado não regularizar suas pendências conforme previsto no item 16.4, convocar os proponentes remanescentes, na ordem de classificação, para fazê-lo em igual prazo e **nas mesmas condições propostas pelo primeiro classificado**, inclusive quanto aos preços atualizados, de conformidade com o presente edital, ou revogar a licitação, independentemente da cominação prevista no art. 81 da Lei nº 8.666/93.

16.6 - O prazo de que trata o item **16.4** poderá ser revisto nas hipóteses e forma a que alude o art. 57, §§ 1º e 2º, da Lei nº 8.666/93.

16.7 - A contratada ficará obrigada a repassar para a contratante, na proporção correspondente, eventuais reduções de preços, decorrentes de mudança de alíquotas de impostos incidentes sobre o fornecimento do objeto, em função de alterações na legislação pertinente.

16.8 - Os pagamentos serão realizados mediante apresentação das negativas de Certidão Conjunta PGFN/RFB e FGTS válidas.

16.9 - Os pagamentos decorrentes do fornecimento do objeto da presente licitação ocorrerão por conta dos recursos das seguintes dotações orçamentárias:

Órgão: 05 – SECRETARIA MUNICIPAL DE EDUCAÇÃO

Unidade: 01 – Secretaria Municipal de Educação

Funcional Programática: 12.122.0008.2.023 – Atividades da Secretaria de Educação

Elemento da Despesa: 4.4.90.52.42 – mobiliário geral

Principal: 83 Despesa: 5626

Fonte de Recurso: 103 – 5% sobre transferências

Órgão: 05 – SECRETARIA MUNICIPAL DE EDUCAÇÃO

Unidade: 01 – Secretaria Municipal de Educação

Funcional Programática: 12.122.0008.2.023 – Atividades da Secretaria de Educação

Elemento da Despesa: 4.4.90.52.33 – equipamento de áudio vídeo e foto



Município de Saudade do Iguaçu

ESTADO DO PARANÁ

CNPJ 95.585.477/0001-92

Telefax: (46) 3246-1166 - www.saudadedoiguacu.pr.gov.br / E-mail: prefeitura@saudadedoiguacu.pr.gov.br
Rua Frei Vito Berscheid, 708 - 85.568-000 - Saudade do Iguaçu - Paraná

Principal: 83 Despesa: 5627
Fonte de Recurso: 103 – 5% sobre transferências

Órgão: 05 – SECRETARIA MUNICIPAL DE EDUCAÇÃO
Unidade: 01 – Secretaria Municipal de Educação
Funcional Programática: 12.122.0008.2.023 – Atividades da Secretaria de Educação
Elemento da Despesa: 4.4.90.52.12 – aparelho e utensílios domésticos
Principal: 83 Despesa: 5629
Fonte de Recurso: 103 – 5% sobre transferências

Órgão: 05 – SECRETARIA MUNICIPAL DE EDUCAÇÃO
Unidade: 01 – Secretaria Municipal de Educação
Funcional Programática: 12.122.0008.2.023 – Atividades da Secretaria de Educação
Elemento da Despesa: 4.4.90.52.34 – maquina utensílios e equipamentos diversos
Principal: 83 Despesa: 5630
Fonte de Recurso: 103 – 5% sobre transferências

Órgão: 05 – SECRETARIA MUNICIPAL DE EDUCAÇÃO
Unidade: 01 – Secretaria Municipal de Educação
Funcional Programática: 12.122.0008.2.023 – Atividades da Secretaria de Educação
Elemento da Despesa: 4.4.90.52.35 – equipamento de processamento de dados
Principal: 83 Despesa: 5531
Fonte de Recurso: 103 – 5% sobre transferências

Órgão: 05 – SECRETARIA MUNICIPAL DE EDUCAÇÃO
Unidade: 01 – Secretaria Municipal de Educação
Funcional Programática: 12.361.0008.2.026 – manutenção do ensino fundamental
Elemento da Despesa: 4.4.90.52.42 – mobiliário geral
Principal: 114 Despesa: 5631
Fonte de Recurso: 103 – 5% sobre transferências

Órgão: 05 – SECRETARIA MUNICIPAL DE EDUCAÇÃO
Unidade: 01 – Secretaria Municipal de Educação
Funcional Programática: 12.361.0008.2.026 – manutenção do ensino fundamental
Elemento da Despesa: 4.4.90.52.34 – maquina utensílios e equipamentos diversos
Principal: 114 Despesa: 5432
Fonte de Recurso: 103 – 5% sobre transferências

Órgão: 05 – SECRETARIA MUNICIPAL DE EDUCAÇÃO
Unidade: 01 – Secretaria Municipal de Educação
Funcional Programática: 12.361.0008.2.026 – manutenção do ensino fundamental
Elemento da Despesa: 4.4.90.52.33 – equipamento de áudio vídeo e foto
Principal: 114 Despesa: 5632
Fonte de Recurso: 103 – 5% sobre transferências

Órgão: 05 – SECRETARIA MUNICIPAL DE EDUCAÇÃO
Unidade: 01 – Secretaria Municipal de Educação



Município de Saudade do Iguaçu

ESTADO DO PARANÁ

CNPJ 95.585.477/0001-92

Telefax: (46) 3246-1166 - www.saudadedoiguacu.pr.gov.br / E-mail: prefeitura@saudadedoiguacu.pr.gov.br
Rua Frei Vito Berscheid, 708 - 85.568-000 - Saudade do Iguaçu - Paraná

Funcional Programática: 12.361.0008.2.026 – manutenção do ensino fundamental
Elemento da Despesa: 4.4.90.52.12 – aparelho e utensílios domésticos
Principal: 114 Despesa: 5633
Fonte de Recurso: 103 – 5% sobre transferências

Órgão: 05 – SECRETARIA MUNICIPAL DE EDUCAÇÃO
Unidade: 01 – Secretaria Municipal de Educação
Funcional Programática: 12.361.0008.2.026 – manutenção do ensino fundamental
Elemento da Despesa: 4.4.90.52.35 – equipamentos de processamento de dados
Principal: 114 Despesa: 5633
Fonte de Recurso: 103 – 5% sobre transferências

Órgão: 05 – SECRETARIA MUNICIPAL DE EDUCAÇÃO
Unidade: 01 – Secretaria Municipal de Educação
Funcional Programática: 12.361.0008.2.026 – manutenção do ensino fundamental
Elemento da Despesa: 3.3.90.30.20 – material de cama mesa e banho
Principal: 92 Despesa: 5633
Fonte de Recurso: 103 – 5% sobre transferências

Órgão: 05 – SECRETARIA MUNICIPAL DE EDUCAÇÃO
Unidade: 01 – Secretaria Municipal de Educação
Funcional Programática: 12.365.0008.2.024 – manutenção da educação infantil - CRECHE
Elemento da Despesa: 4.4.90.52.42 – mobiliário geral
Principal: 150 Despesa: 5631
Fonte de Recurso: 103 – 5% sobre transferências

Órgão: 05 – SECRETARIA MUNICIPAL DE EDUCAÇÃO
Unidade: 01 – Secretaria Municipal de Educação
Funcional Programática: 12.365.0008.2.024 – manutenção da educação infantil - CRECHE
Elemento da Despesa: 4.4.90.52.34 – maquina utensílios e equipamentos diversos
Principal: 150 Despesa: 5432
Fonte de Recurso: 103 – 5% sobre transferências

Órgão: 05 – SECRETARIA MUNICIPAL DE EDUCAÇÃO
Unidade: 01 – Secretaria Municipal de Educação
Funcional Programática: 12.365.0008.2.024 – manutenção da educação infantil - CRECHE
Elemento da Despesa: 4.4.90.52.33 – equipamento de áudio vídeo e foto
Principal: 150 Despesa: 5632
Fonte de Recurso: 103 – 5% sobre transferências

Órgão: 05 – SECRETARIA MUNICIPAL DE EDUCAÇÃO
Unidade: 01 – Secretaria Municipal de Educação
Funcional Programática: 12.365.0008.2.024 – manutenção da educação infantil - CRECHE
Elemento da Despesa: 4.4.90.52.12 – aparelho e utensílios domésticos
Principal: 150 Despesa: 5633
Fonte de Recurso: 103 – 5% sobre transferências



Município de Saudade do Iguaçu

ESTADO DO PARANÁ

CNPJ 95.585.477/0001-92

Telefax: (46) 3246-1166 - www.saudadedoiguacu.pr.gov.br / E-mail: prefeitura@saudadedoiguacu.pr.gov.br
Rua Frei Vito Berscheid, 708 - 85.568-000 - Saudade do Iguaçu - Paraná

Órgão: 05 – SECRETARIA MUNICIPAL DE EDUCAÇÃO

Unidade: 01 – Secretaria Municipal de Educação

Funcional Programática: 12.365.0008.2.024 – manutenção da educação infantil - CRECHE

Elemento da Despesa: 4.4.90.52.35 – equipamentos de processamento de dados

Principal: 150 Despesa: 5633

Fonte de Recurso: 103 – 5% sobre transferências

Órgão: 05 – SECRETARIA MUNICIPAL DE EDUCAÇÃO

Unidade: 01 – Secretaria Municipal de Educação

Funcional Programática: 12.365.0008.2.024 – manutenção da educação infantil - CRECHE

Elemento da Despesa: 3.3.90.30.20 – material de cama mesa e banho

Principal: 139 Despesa: 5633

Fonte de Recurso: 103 – 5% sobre transferências

Órgão: 05 – SECRETARIA MUNICIPAL DE EDUCAÇÃO

Unidade: 01 – Secretaria Municipal de Educação

Funcional Programática: 12.365.0008.2.025 – manutenção da educação infantil - CEMEI

Elemento da Despesa: 4.4.90.52.42 – mobiliário geral

Principal: 169 Despesa: 5631

Fonte de Recurso: 103 – 5% sobre transferências

Órgão: 05 – SECRETARIA MUNICIPAL DE EDUCAÇÃO

Unidade: 01 – Secretaria Municipal de Educação

Funcional Programática: 12.365.0008.2.025 – manutenção da educação infantil - CEMEI

Elemento da Despesa: 4.4.90.52.34 – maquina utensílios e equipamentos diversos

Principal: 169 Despesa: 5432

Fonte de Recurso: 103 – 5% sobre transferências

Órgão: 05 – SECRETARIA MUNICIPAL DE EDUCAÇÃO

Unidade: 01 – Secretaria Municipal de Educação

Funcional Programática: 12.365.0008.2.025 – manutenção da educação infantil - CEMEI

Elemento da Despesa: 4.4.90.52.33 – equipamento de áudio vídeo e foto

Principal: 169 Despesa: 5632

Fonte de Recurso: 103 – 5% sobre transferências

Órgão: 05 – SECRETARIA MUNICIPAL DE EDUCAÇÃO

Unidade: 01 – Secretaria Municipal de Educação

Funcional Programática: 12.365.0008.2.025 – manutenção da educação infantil - CEMEI

Elemento da Despesa: 4.4.90.52.12 – aparelho e utensílios domésticos

Principal: 169 Despesa: 5633

Fonte de Recurso: 103 – 5% sobre transferências

Órgão: 05 – SECRETARIA MUNICIPAL DE EDUCAÇÃO

Unidade: 01 – Secretaria Municipal de Educação

Funcional Programática: 12.365.0008.2.025 – manutenção da educação infantil - CEMEI

Elemento da Despesa: 4.4.90.52.35 – equipamentos de processamento de dados

Principal: 169 Despesa: 5633



Fonte de Recurso: 103 – 5% sobre transferências

Órgão: 05 – SECRETARIA MUNICIPAL DE EDUCAÇÃO

Unidade: 01 – Secretaria Municipal de Educação

Funcional Programática: 12.365.0008.2.025 – manutenção da educação infantil - CEMEI

Elemento da Despesa: 3.3.90.30.20 – material de cama mesa e banho

Principal: 158 Despesa: 5633

Fonte de Recurso: 103 – 5% sobre transferências

Órgão: 07 – SECRETARIA MUNICIPAL DE AGRICULTURA

Unidade: 01 – Secretaria Municipal de Agricultura

Funcional Programática: 20.122.0015.2.012 – Atividades da Secretaria de Agricultura

Elemento da Despesa: 4.4.90.52.42 – mobiliário geral

Principal: 182 Despesa: 5470

Fonte de Recurso: 000 – livre

Órgão: 08 – SECRETARIA MUNICIPAL DE OBRAS, VIAÇÃO E URBANISMO

Unidade: 01 – Secretaria Municipal de Obras, Viação e Urbanismo

Funcional Programática: 15.122.0022.2.020 – atividades da secretaria de obras viação e urbanismo

Elemento da Despesa: 4.4.90.52.04 – aparelho de medição e orientação

Principal: 233 Despesa: 6154

Fonte de Recurso: 000 – livre

16.10 - A entrega do objeto relativo à presente licitação dar-se-á sob a forma de fornecimento parcelado, sendo que somente serão pagos os valores relativos ao fornecimento dos objetos efetivamente entregues, conforme necessidade da Administração Municipal, sendo que este não estará obrigado a adquirir a quantidade total dos produtos dispostos nos itens constantes do Anexo I.

17 – PENALIDADES

17.1 – O licitante que ensejar o retardamento da execução do certame, não mantiver a proposta, falhar ou fraudar no fornecimento do objeto adquirido, comportar-se de modo inidôneo, fizer declaração falsa ou cometer fraude fiscal, garantido o direito prévio da citação e da ampla defesa, ficará impedido de licitar e contratar com a Administração, pelo prazo de até 5 (cinco) anos, enquanto perdurarem os motivos determinantes da punição ou até que seja promovida a reabilitação perante a própria autoridade que aplicou a penalidade (art. 14 do Decreto 3555/00).

17.2 – Em caso de atraso injustificado no cumprimento da entrega dos materiais, bem como por inadimplemento das cláusulas contratuais, poderá ser aplicada à contratada multa moratória de valor equivalente a 0,50 % (cinquenta centésimos percentuais), sobre o valor da Ata de Registro de Preços, por dia de atraso, corrigido monetariamente até o adimplemento da obrigação pactuada.

17.3 – O atraso superior a 10 (dez) dias, bem como o descumprimento de cláusulas e condições da Ordem de Compra, Ordem de Fornecimento ou outro instrumento equivalente em nome do licitante, configurará inadimplência da Contratada.



17.4 - Pela inexecução total ou parcial do contrato ou instrumento equivalente e pelo descumprimento das normas e legislações pertinentes à execução do objeto contratual que acarrete a rescisão do contrato ou instrumento equivalente, a Administração Municipal poderá, ainda, garantida a prévia defesa, aplicar à empresa contratada as sanções previstas no art. 87 da Lei n.º 8.666/93, sendo que em caso de multa esta corresponderá a 10% (dez por cento) sobre o valor do contrato.

17.5 – Poderão ser aplicadas ainda as penas de advertência e, conforme o caso, declaração de inidoneidade previstas no art. 87 da Lei 8.666/93, atendidas as formalidades legais.

17.6 – A aplicação das sanções administrativas não exclui a responsabilização do licitante por eventuais perdas ou danos causados à Administração Municipal.

17.7 - O proponente que tenha seus preços registrados e/ou contratado fica obrigado, no prazo de validade do registro, a aceitar, nas condições registradas no Sistema de Registro de Preços, os acréscimos que se fizerem necessários, de até 25% (vinte e cinco por cento) do valor inicial da proposta, atualizado nos termos da legislação pertinente.

17.8 - Comprovado que o produto fornecido não corresponde às especificações constantes na proposta, será o mesmo devolvido ao contratado, obrigando-se este a substituí-lo no prazo máximo de 01 (um) dia útil, sem qualquer ônus para a Administração e sem prejuízo das sanções previstas no presente edital.

17.9 - As sanções administrativas previstas neste item **17** serão aplicadas sem prejuízo das cominações impostas na Lei nº 8.666/93 e suas alterações.

18 – DOS RECURSOS

18.1. Por ocasião do final da sessão, as proponentes que participaram do PREGAO ou que tenham sido impedidas de fazê-lo, se presentes, deveram manifestar imediatas e motivadas intenções de recorrer.

18.2. Havendo interposição motivada de recurso contra qualquer ato do procedimento, a recorrente poderá juntar as razões recursais no prazo de 03(três) dias, sem prejuízo das prerrogativas do pregoeiro na própria seção pública.

18.3. As demais proponentes ficam, desde logo, intimadas para apresentar contrarrazões em igual número de dias, que começaram a correr no término do prazo do RECORRENTE.

18.4. Após a apresentação das contra razões ou dos recursos do prazo estabelecido para tanto o PREGOEIRO examinará o recurso podendo reformar a sua decisão ou encaminhá-lo devidamente informado, à autoridade competente para decisão.

18.5. Os autos do PREGAO permanecerão com vistas franqueadas aos interessados, no endereço e horários previstos no subitem 3.1. Deste EDITAL.

18.6. O recurso terá efeito suspensivo, sendo que seu acolhimento importará na invalidação dos autos insuscetíveis de aproveitamento.



19. DA FRAUDE E DA CORRUPÇÃO

19.1 Os licitantes devem observar e o contratado deve observar e fazer observar, por seus fornecedores e subcontratados, se admitida subcontratação, o mais alto padrão de ética durante todo o processo de licitação, de contratação e de execução do objeto contratual. Para os propósitos desta cláusula, definem-se as seguintes práticas:

- a) **“prática corrupta”**: oferecer, dar, receber ou solicitar, direta ou indiretamente, qualquer vantagem com o objetivo de influenciar a ação de servidor público no processo de licitação ou na execução de contrato;
- b) **“prática fraudulenta”**: a falsificação ou omissão dos fatos, com o objetivo de influenciar o processo de licitação ou de execução de contrato;
- c) **“prática colusiva”**: esquematizar ou estabelecer um acordo entre dois ou mais licitantes, com ou sem o conhecimento de representantes ou prepostos do órgão licitador, visando estabelecer preços em níveis artificiais e não-competitivos;
- d) **“prática coercitiva”**: causar dano ou ameaçar causar dano, direta ou indiretamente, às pessoas ou sua propriedade, visando influenciar sua participação em um processo licitatório ou afetar a execução do contrato.
- e) **“prática obstrutiva”**: (i) destruir, falsificar, alterar ou ocultar provas em inspeções ou fazer declarações falsas aos representantes do organismo financeiro multilateral, com o objetivo de impedir materialmente a apuração de alegações de prática prevista na cláusula 19.3 deste Edital; (ii) atos cuja intenção seja impedir materialmente o exercício do direito de o organismo financeiro multilateral promover inspeção.

19.2. Na hipótese de financiamento, parcial ou integral, por organismo financeiro multilateral, mediante adiantamento ou reembolso, este organismo imporá sanção sobre uma empresa ou pessoa física, inclusive declarando-a inelegível, indefinidamente ou por prazo determinado, para a outorga de contratos financiados pelo organismo se, em qualquer momento, constatar o envolvimento da empresa, diretamente ou por meio de um agente, em práticas corruptas, fraudulentas, colusivas, coercitivas ou obstrutivas ao participar da licitação ou da execução um contrato financiado pelo organismo.

19.3. Considerando os propósitos das cláusulas acima, o licitante vencedor, como condição para a contratação, deverá concordar e autorizar que, na hipótese de o contrato vir a ser financiado, em parte ou integralmente, por organismo financeiro multilateral, mediante adiantamento ou reembolso, permitirá que o organismo financeiro e/ou pessoas por ele formalmente indicadas possam inspecionar o local de execução do contrato e todos os documentos, contas e registros relacionados à licitação e à execução do contrato.

20 – ANEXOS DO EDITAL

20.1 – É facultada a apresentação dos Anexos em modelos próprios do proponente, desde que não descaracterizem suas finalidades.

21 – DAS DISPOSIÇÕES GERAIS



21.1 - Esta licitação poderá ser revogada por interesse público e anulada por ilegalidade de ofício ou mediante provocação de terceiros, mediante parecer por escrito e devidamente fundamentado, aplicando-se os procedimentos inerentes aos recursos quanto à concessão de prazo para contraditório.

21.2 – O Pregoeiro e sua Equipe de Apoio, no interesse público, poderão relevar omissões puramente formais, desde que não reste infringido o princípio da vinculação ao instrumento convocatório.

21.3 – Será(ão) lavrada(s) ata(s) do(s) trabalho(s) desenvolvido(s) em ato público de abertura dos envelopes, a(s) qual(is) será(ão) assinada(s) pelo Pregoeiro, pela equipe de Apoio e representantes credenciados presentes.

21.4 – É facultado ao licitante formular protestos consignando em ata dos trabalhos para prevenir responsabilidade, prover a conservação ou ressalva de seus direitos ou para simplesmente manifestar qualquer intenção de modo formal.

21.5 - O Pregoeiro e/ou Autoridade Superior, na forma do disposto no § 3º, do art. 43, da Lei n.º 8.666/93, se reserva o direito de promover qualquer diligência destinada a esclarecer ou complementar a instrução do processo licitatório.

21.6 - A licitação não implica na obrigatoriedade de compra por parte da Administração Municipal. Até a entrega da Ordem de Compra, Ordem de Fornecimento ou outro instrumento equivalente, poderá o licitante vencedor ser excluído da licitação, sem direito a indenização ou ressarcimento e sem prejuízo de outras sanções cabíveis, se a contratante tiver conhecimento de qualquer fato ou circunstância superveniente, anterior ou posterior ao julgamento desta licitação, que desabone sua idoneidade ou capacidade financeira, técnica ou administrativa.

21.7 - Até 2 (dois) dias úteis antes da data fixada para o início da sessão pública, qualquer pessoa poderá impugnar o ato convocatório desta licitação, na forma eletrônica, através do e-mail, ou documental através do Protocolo Geral desta Prefeitura, conforme endereço descrito no cabeçalho deste edital.

21.8 - Para fins de identificação de interposição da impugnação citada no subitem anterior, o impugnante deverá anexar, por meio de arquivo eletrônico, ou documental, devendo constar:

- a) Contrato Social com suas alterações ou última alteração consolidada;
- b) Documento de identificação com foto do representante legal;
- c) Instrumento de procuração se for o caso;
- d) Documento de identificação com foto do procurador.
- e) Na condição de pessoa física, deverá apresentar documento de identificação com foto.

21.9 - O não cumprimento do subitem anterior importará o não conhecimento da impugnação interposta.

21.10 - Caberá a pregoeira, auxiliado pelo setor responsável pela elaboração do Termo de Referência e/ou pela Procuradoria Geral decidir pela impugnação, no prazo de 24 horas.

21.11 - Na hipótese da suspensão de prazo do certame, será lançada no sistema a informação de que o mesmo encontra-se em “Suspensão”.



Município de Saudade do Iguaçu

ESTADO DO PARANÁ

CNPJ 95.585.477/0001-92

Telefax: (46) 3246-1166 - www.saudadedoiguacu.pr.gov.br / E-mail: prefeitura@saudadedoiguacu.pr.gov.br
Rua Frei Vito Berscheid, 708 - 85.568-000 - Saudade do Iguaçu - Paraná

21.12 - Acolhida a impugnação contra o Edital será designada nova data para a realização do certame, exceto quando, inquestionavelmente a alteração não afetar a formulação das propostas.

21.13 - Qualquer modificação no edital será divulgada pelo mesmo instrumento de publicação em que se deu o texto original, reabrindo-se o prazo inicialmente estabelecido, exceto quando, inquestionavelmente, a alteração não afetar a formulação das propostas.

21.14 - Não serão conhecidos os pedidos de esclarecimentos ou impugnações, vencidos os respectivos prazos legais.

21.15 – Nenhuma indenização será devida aos licitantes pela elaboração e/ou apresentação de quaisquer documentos relativos a esta licitação.

21.16 – O foro competente para dirimir quaisquer questões oriundas desta licitação é o da Comarca de São João, Estado do Paraná, com renúncia prévia e expressa a qualquer outro, por mais privilegiado que seja.

21.17 - Os casos omissos serão resolvidos à luz da legislação, jurisprudência e doutrina aplicáveis, e dos princípios gerais de direito.

Saudade do Iguaçu, 23 de outubro de 2017.

MAURO CESAR CENCI

Prefeito Municipal



**MUNICIPIO DE SAUDADE DO IGUAÇU PR. – PR.
DEPARTAMENTO DE ADMINISTRAÇÃO
COMISSÃO PERMANENTE DE LICITAÇÃO
PREGÃO PRESENCIAL N.º133/2017**

ANEXO I

TERMO DE REFERENCIA

OBJETO: Registro de Preços para aquisição futura de equipamentos Eletroportáteis, eletrodomésticos, eletroeletrônicos, equipamento de áudio vídeo foto e processamento de dados, equipamentos de medição, material de cama mesa e banho e mobiliários em geral, para atender as necessidades das Secretarias Municipais, conforme condições, especificações, valores e estimativas de consumo constantes no Anexo I e nos termos do edital e seus anexos, e para fornecimento de acordo com as necessidades da Administração Municipal.

Pelo presente, solicitamos a aquisição dos seguintes produtos ou serviços:

Lote 01: Maquinas, utensílios, e equipamentos diversos.

Lt	Item	Qdte	Descrição	Und.	P. Unit.
1	1	8	VENTILADOR DE COLUNA: Hélice de 40 cm. 3 velocidades + oscilar. Grade Segura. Design nacional exclusivo. Altura regulável. Grande vazão de ar. Super silencioso. Grande desmontável. 40cm de hélice: desenvolvida para garantir maior distribuição do ar, mesmo em ambientes mais fechados. 3 velocidades + Oscilação horizontal: maior potência e melhor distribuição do ar no ambiente. Sistema de inclinação com 2 posições: permite incline o ventilador apenas pressionando e soltando um botão. Grade extremamente segura: com aletas mais fechadas, e adequada às normas internacionais de segurança, garantindo que não ocorra o contato direto com a hélice. Base de 2,8kg: garante maior estabilidade e segurança. Grade desmontável e lavável: facilidade na hora da limpeza. Design nacional exclusivo; moderno e refinado, acrescenta requinte ao ambiente. Regulagem de altura. Baixo consumo de energia. Super silencioso. Grande vazão de ar. voltagem 110v.	UN	190,00
1	2	8	Ar Condicionado Split 18.000 Btuh/h Quente/Frio 220v Ciclo Quente/Frio, Selo Procel (INMETRO) , Frequência 60Hz, Amperagem (A) 8.3, Deflexão de ar (acima / abaixo), Deflexão de ar (direita / esquerda), Controle Remoto, Filtro Anti-pó , Filtro Anti-Bactéria, Função Automático , Função Timer, Função Sleep, Desumidificação, Reinício Automático, Proteção Anti-Corrosão ,	UN	2.090,00



Município de Saudade do Iguaçu

ESTADO DO PARANÁ

CNPJ 95.585.477/0001-92

Telefax: (46) 3246-1166 - www.saudadedoiguacu.pr.gov.br / E-mail: prefeitura@saudadedoiguacu.pr.gov.br

Rua Frei Vito Berscheid, 708 - 85.568-000

Saudade do Iguaçu

Paraná

			Compressor Rotativo, Garantia do 1 Ano, A instalação dos equipamentos de ar condicionado será por conta da empresa vencedora do certame, inclusive com fornecimento de suportes necessários para fixação do mesmo, com retirada da ART.		
1	3	2	Bebedouro industrial em aço inox 430 brilhante, três torneiras para água gelada em latão cromado, pés reguláveis para ajuste de desnível, capacidade 100litros, reservatório interno em polipropileno atóxico, com bois para regulagem do nível de água, unidade condensadora de 1,5hp, tensão bivolt, isolamento térmico em EPS1, termostato com regulagem de 4 ° a 11°C, serpentina interna em aço inox 304, gás refrigerante R134A, filtro de carvão ativado, garantia de um ano.	UN	2.480,00
1	4	6	fragmentadora de papel comercial, Abertura de inserção mínimo 240 mm, Pentes Raspadores Metálicos, Volume do cesto no mínimo 50 litros, Dimensões aproximadas AxLxP 70 x 39,5 x 29,5 cm, Tamanho do corte Tiras de 4 mm, Capacidade mínima 22 folhas, Nível de Segurança Din 66399)P2, Potência mínima do motor 580 Watts, Velocidade mínima de corte 6 m/min, Peso aproximado da máquina 23 kg, Pode Fragmentar Papéis, cliques 26/6, grampos 2/0, cartões magnéticos, cds/dvds.	UN	1.564,00
1	5	4	conjunto de LIXEIRA BASCULANTE ECOLÓGICA, nas cores verde para vidro, azul para papel,, amarelo para metal,, e vermelha para plástico Material: Polipropileno Capacidade 50 litros. Com 32,5 cm de largura, 41 cm de altura e 77,5 cm de profundidade. conjunto com 3 lixeiras de cada cor. 41 Cor Peso (kg)	UN	645,00
1	6	2	CARRINHO DE SUPERMERCADO (PARA USO NA BIBLIOTECA) - Com estrutura metálica, cesto em arame, cabamento zincado. Capacidade para 90 litros. Sem porta-bebê e estrado. Com frisos e cantoneiras e com rodas de borracha termoplástica.	UN	396,00
1	7	2	CARRINHO PARA CONDOMÍNIO (PARA USO NO GINÁSIO) com Repartição lateral. Altura: 86,5 cm. Largura: 87 cm. Profundidade: 54 cm <ul style="list-style-type: none">• Capacidade aproximada: 200 litros.• Materiais utilizados: aço carbono 1020. Confeccionado em arame de aço carbono de	UN	345,00



Município de Saudade do Iguaçu

ESTADO DO PARANÁ

CNPJ 95.585.477/0001-92

Telefax: (46) 3246-1166 - www.saudadedoiguacu.pr.gov.br / E-mail: prefeitura@saudadedoiguacu.pr.gov.br

Rua Frei Vito Berscheid, 708 - 85.568-000

Saudade do Iguaçu

Paraná

			4mm e 6mm e com revestimento emborrachado para proteção das mãos.		
1	8	1	Freezer vertical com no mínimo 230 litros e máximo 250 litros de capacidade, com controle de temperatura externo, com gavetas transparente e compartimento de congelamento rápido. Cor branco, Eficiência: A, 110 v.	UN	1.895,00
1	9	3	CAMA ELÁSTICA COMPLETA c/ proteção lateral, no mínimo 4,30 m de diâmetro, redonda, estrutura em ferro galvanizado, sistema de impulsão por 84 molas, lona salto em sanet QR, colorida, proteção sobre molas de espuma revestida com lona colorida, rede de proteção em polipropileno com hastes revestidas com protectube colorido, sistema de montagem por encaixe, acompanha escada com 3 degraus, peso Máximo recomendado: até 150 kg.	UN	1.701,00

Lote 02: Aparelhos e utensílios domésticos.

Lt	Item	Qdte	Descrição	Und.	P. Unit.
2	1	2	Liquidificador industrial de alto rendimento. Copo com capacidade de 4 litros, totalmente produzido em aço inoxidável 304. Conjunto de hélice produzido em aço inox encruado, que proporciona maior resistência ao desgaste do fio de corte. Base em aço inox. CARACTERÍSTICAS Potência: 0,5 hp Freqüência: 60 hz Tensão: 110 e 220 V Altura: 62 cm Comprimento: 26 cm Profundidade: 21 cm Consumo: 0,36 kw/h Peso líquido: 8,8 kg Peso bruto: 9,6 kg Capacidade nominal: 4 litros Rotação: 3.500 rpm	UN	565,00
2	2	2	CENTRÍFUGA DE ROUPAS, capacidade roupa molhada 10 kg, potência 135 Watts, material plástico, tampa com abertura automática, pés antiderrapantes, alimentação 110 Volts, garantia de 12 meses.	UN	516,00
2	3	2	MAQUINA DE LAVAR ROUPA Tipo de Abertura da Tampa Superior Capacidade total (kg) 16kg Selo Procel Eficiência energética A Consumo (Kw/h) 0.49 Voltagem 110V ou 220V (não é bivolt) Rotação do motor (rpm) 770Temperaturas Frio Funções Sistema de turbilhamento vertical Cor Branco Alças laterais Níveis e Água 5 Pannel Manual Programas 6 ou mais com cesto ,pés niveladores Dispensers individuais Características da tampa Visor transparente, filtro ,Ciclos de	UN	2.349,00



Município de Saudade do Iguaçu

ESTADO DO PARANÁ

CNPJ 95.585.477/0001-92

Telefax: (46) 3246-1166 - www.saudadedoiguacu.pr.gov.br / E-mail: prefeitura@saudadedoiguacu.pr.gov.br

Rua Frei Vito Berscheid, 708 - 85.568-000

Saudade do Iguaçu

Paraná

			<p>secagem, Cabides removíveis Garantia do fornecedor 12 meses Conteúdo da embalagem Lavadora e manual Dimensões aproximadas do produto - cm (AxLxP) 102x66x73cm Peso aproximado do produto (Kg)48kg.</p> <p>Manual de instruções-12 programas de lavagem: Programação completa especialmente desenvolvida para lavar adequadamente todos os tipos de roupas e sujeiras. Função Turbo Secagem: Centrifugação mais eficiente em um toque, roupas mais secas em menos tempo. Filtro pega-fiapos no agitador, retém os fiapos desagradáveis que podem ficar nas roupas após a lavagem.5 níveis de água: Função Lava Tênis Multidispenser 4 em 1 Tecla Avança Etapas Tecla Passa Fácil Programa Rápido 25 Minutos Tecla Duplo Enxágue Tecla Molho Dinâmico: Deixa a roupa mais tempo de molho no amaciante</p>		
2	4	3	<p>LAVADORA TANQUINHO: Superpop, na cor branca. Capacidade de roupa seca 3 Kg Dispenser para sabão em pó.</p> <p>Potência mínima 329 Watts. Elimina fiapos filtro papa-fiapos. Desligamento automático, esfregador exclusivo esfregador interno: praticidade para remover a sujeira das roupas. Timer com 4 programas + molho: diferentes programas para melhor lavagem.</p> <p>Sistema de lavagem turbilhonamento (turbilhador no fundo da cuba): roupas limpas com maior economia de água; Agitador na parte inferior do tanquinho. Alimentação 110 volts, peso aproximado 6,8 Kg. Dimensões aproximadas: (L x A x P): 53,5 x 88 x 50,5 cm.</p> <p>Capacidade de água 57,2 litros;</p> <p>Prazo de garantia mínimo de 01 ano.</p>	UN	440,00

Lote 3: Mobiliário em geral.

Lt	Item	Qdte	Descrição	Und.	P. Unit.
3	1	4	<p>ARMÁRIO DE AÇO: Com 02 portas de abrir, com chaves, com no mínimo 04 prateleiras reguláveis. Chapa 26 (espessura 0,46mm) indicado para materiais leves. Altura mínima: 198 cm, Largura mínima: 40 cm e Comprimento mínimo: 90 cm.</p>	UN	1.061,00



Município de Saudade do Iguaçu

ESTADO DO PARANÁ

CNPJ 95.585.477/0001-92

Telefax: (46) 3246-1166 - www.saudadedoiguacu.pr.gov.br / E-mail: prefeitura@saudadedoiguacu.pr.gov.br

Rua Frei Vito Berscheid, 708 - 85.568-000

Saudade do Iguaçu

Paraná

3	2	25	cadeira empilhável com assento e encosto injetado em polipropileno (virgem) cor verde e amarela. estrutura metálica em tubo industrial 20 x 20 mm chapa 18 (1,2 mm), metal tratado contra ferrugem, pintura epóxi (a pó) de cor preta polimerizada e curada em estufa a 200°C, acabamento em ponteiros plásticos.	UN	152,00
3	3	8	Arquivo em aço Com 04 gavetas para pastas suspensas Porta etiqueta estampado Puxadores plásticos cromados Fechadura Papaiz com dispositivo que trava simultaneamente todas as gavetas Sapatas plásticas niveladoras Dimensões: 1.335 mm alt. x 460 mm larg. x 550 mm prof. Espessura da chapa: 0,45mm	UN	605,00
3	4	17	CONJUNTO SOCIALIZAÇÃO INFANTIL: Circular, com (06) conjuntos de cadeiras e carteiras formando um círculo colorido. Estrutura metálica em tubo $\frac{3}{4}$ com reforço nos pés das mesas, cadeiras empilháveis acabamento em ponteiros plásticos, gradil porta-livros com ferro maciço de 7 mm nas carteiras, tratamento contra ferrugem pelo processo de à quente em tanques com no mínimo 5 estagios, pintura epóxi (a pó) polimerizada em estufa de pintura a 200º solda mig. Deverá ser apresentada na proposta alguma certificação do Inmetro contendo testes da ABNT 14006 para moveis escolares que seja constatado a qualidade da pintura, estabilidade, colagem e ergonomia dos assentos e encostos. Tampo das carteiras em compensado formato trapezoidal onde une-se perfeitamente a carteira e a mesa central com acabamento das bordas em PVC preto, assento das cadeiras em compensado de 10 mm, semi-anatômico revestidos em fórmica colorida lisa brilhante na parte superior e lamina de imbuia ou cerejeira na parte inferior do assento. Nas cores amarelo, salmão, cerâmica, azul real, azul francês, verde claro, vermelho e ovo. Obs. Na aquisição de 06 (seis) conjuntos de cadeiras e carteiras deve acompanhar uma mesa central circular na cor branca. Apresentar na proposta certificado de Regularidade do Cadastro Técnico Federal do IBAMA com data dentro da validade, que comprove que a empresa está legalizada perante ao órgão para industrialização de madeiras oriundas de florestas nativas ou de reflorestamento, tanto	UN	2.500,00



Município de Saudade do Iguaçu

ESTADO DO PARANÁ

CNPJ 95.585.477/0001-92

Telefax: (46) 3246-1166 - www.saudadedoiguacu.pr.gov.br / E-mail: prefeitura@saudadedoiguacu.pr.gov.br
Rua Frei Vito Berscheid, 708 - 85.568-000 - Saudade do Iguaçu - Paraná

			para os componentes de madeira bem com para as estruturas metálicas, conforme Lei Federal 6938/1981 alterada Lei 10.165/2000 e . - Medidas da carteira no mínimo: 55 cm (a partir do tempo); - Medidas da cadeira no mínimo: 33 cm (a partir do assento); Diâmetro total no mínimo: 1.40 m.		
3	5	2	CONJUNTO CIRCULAR - componível, possibilitando várias formações, com (12) cadeiras. Estrutura metálica das cadeiras tubo 7/8 chapa 18 (1.2 mm) e mesas em 1.1/2" chapa 18 (1.2 mm), todas as partes metálicas unidas através de solda mig, cadeiras empilháveis acabamento em ponteiros plásticos, metal com tratamento contra ferrugem, pintura epóxi (a pó) na cor prata. Apresentar na proposta o certificado do INMETRO da cadeira. Tampo das mesas em MDF revestidos com fórmica texturizada, acabamento com perfil PVC prata, assento e encosto das cadeiras em compensado multilaminado com 10 mm semi-anatômico, revestidos em fórmica colorida texturizada na parte superior do assento e nas duas faces do encosto. Cores: (amarelo lima, kiwi, cerâmica, azul marinho, azul francês, rosa-choque, vermelho e uva) tamanho infantil. Apresentar na proposta certificado de Regularidade do Cadastro Técnico Federal do IBAMA com data dentro da validade, que comprove que a empresa está legalizada perante ao órgão para industrialização de madeiras oriundas de florestas nativas ou de reflorestamento, tanto para os componentes de madeira bem com para as estruturas metálicas, conforme Lei Federal 6938/1981 alterada Lei 10.165/2000 e . - Medidas da carteira no mínimo: 55 cm (a partir do tempo); - Medidas da cadeira no mínimo: 33 cm (a partir do assento); Diâmetro total no mínimo: 1.40 m.	UN	1.600,00
3	6	9	CONJUNTO PARA REFEITÓRIO Conjunto composto de uma (01) mesa empilhável com (02) dois bancos empilháveis ,estrutura metálica confeccionados em tubo 20 x 30 chapa 18 (1,2 mm) metal tratado contra ferrugem, solda mig, pintura epóxi (a pó) cor a escolher (prata, preto	UN	1.200,00



Município de Saudade do Iguaçu

ESTADO DO PARANÁ

CNPJ 95.585.477/0001-92

Telefax: (46) 3246-1166 - www.saudadedoiguacu.pr.gov.br / E-mail: prefeitura@saudadedoiguacu.pr.gov.br

Rua Frei Vito Berscheid, 708 - 85.568-000

Saudade do Iguaçu

Paraná

			<p>ou branco) acabamento com ponteiros resistente, tampo da mesa e dos bancos em MDF revestido em fórmica cor a escolher, acabamento em perfil de PVC colado pelo sistema hot-melt. Apresentar na proposta o relatório com ensaio comprovando a resistência a corrosão (tratamento contra ferrugem com resistência de no mínimo de 300 horas) e os ensaios contendo testes de acordo com as NBRs 8094/83, NBR 11003/90, NBR 14535/00 emitido por laboratório acreditado pelo INMETRO sendo considerados os testes dentro da ABNT 14006 para mobiliário escolar. Apresentar na proposta certificado de Regularidade do Cadastro Técnico Federal do IBAMA com data dentro da validade, que comprove que a empresa está legalizada perante o órgão para industrialização de madeiras oriundas de florestas nativas ou de reflorestamento, tanto para os componentes de madeira bem como para as estruturas metálicas, conforme Lei Federal 6938/1981 alterada Lei 10.165/2000. Cores da fórmica a escolher: (verde, amarelo lima, kiwi, cerâmica, azul marinho, azul francês, rosa-choque, vermelho, uva e bege)</p>		
3	7	25	<p>CONJ. CARTEIRA/ CADEIRA CR30 PLATINUM Conjunto composto de uma cadeira empilhável e uma carteira, estrutura metálica da carteira confeccionada em tubo 29 x 58 chapa 18 (1.2 mm) gradil porta-livro abaixo do tampo em ferro maciço seção quadrada. Tampo em MDF usinado 180° sem cantos vivos, revestido em fórmica texturizada 0,8 mm cor a escolher, acabamento nas laterais em verniz (à prova de vandalismo). Apresentar na proposta relatório ou laudo de conformidade da cadeira com toda a ABNT 14.006/2008, emitido por laboratório credenciado ou órgão acreditado pelo INMETRO para mobiliário escolar. Cadeira em tubo 7/8 chapa 18 (1.2 mm) metal tratado contra ferrugem, pintura epóxi (a pó) de cor a escolher (prata ou preto), solda mig, acabamento em ponteiros resistentes. Assento e encosto da cadeira confeccionado em compensado semi-anatômico 10 mm, revestidos em fórmica texturizada 0,8 mm na parte superior do assento e nas duas faces do encosto, fixados a estrutura</p>	UN	400,00



Município de Saudade do Iguaçu

ESTADO DO PARANÁ

CNPJ 95.585.477/0001-92

Telefax: (46) 3246-1166 - www.saudadedoiguacu.pr.gov.br / E-mail: prefeitura@saudadedoiguacu.pr.gov.br

Rua Frei Vito Berscheid, 708 - 85.568-000

Saudade do Iguaçu

Paraná

			metálica através de rebites de alumínio. Apresentar na proposta certificado de Regularidade do Cadastro Técnico Federal do IBAMA com data dentro da validade, que comprove que a empresa está legalizada perante o órgão para industrialização de madeiras oriundas de florestas nativas ou de reflorestamento, tanto para os componentes de madeira bem com para as estruturas metálicas, conforme Lei Federal 6938/1981 alterada Lei 10.165/2000. Cores da fórmica a escolher: (verde, amarelo lima, kiwi, cerâmica, azul marinho, azul francês, rosa-choque, vermelho, uva e bege		
3	8	8	CONJUNTO PROFESSOR MESA E CADEIRA Estrutura metálica da mesa confeccionada em tubo 30 x 50 chapa 18 (1.2 mm) metal tratado contra ferrugem, solda mig, pintura epóxi (a pó), tampo da mesa em MDF texturizado cor a escolher cinza. bege ou azul, acabamento em PVC prata 2 mm colado pelo processo hot-melt. Acompanha uma cadeira empilhável em tubo 7/8 chapa 18 (1.2 mm), estruturas metálica tratadas contra ferrugem, e unidas por solda mig. Pintura epóxi (a pó) cor prata, preta ou branca. Apresentar na proposta relatório ou laudo de conformidade da cadeira com toda a ABNT 14.006/2008, emitido por laboratório credenciado ou órgão acreditado pelo INMETRO para mobiliário escolar. Assento e encosto em madeira compensada semi anatômico com 10 mm revestido em fórmica texturizada, acabamento nas laterais em verniz. Apresentar na proposta certificado de Regularidade do Cadastro Técnico Federal do IBAMA com data dentro da validade, que comprove que a empresa está legalizada perante o órgão para industrialização de madeiras oriundas de florestas nativas ou de reflorestamento, tanto para os componentes de madeira bem com para as estruturas metálicas, conforme Lei Federal 6938/1981 alterada Lei 10.165/2000. Cores a escolher: (bege, amarelo lima, kiwi, cerâmica, azul marinho, azul francês, rosa-choque, vermelho e uva	UN	600,00
3	9	6	ARMÁRIO 12 N COM 12 CAIXAS Armário alto com tipo colmeia com doze caixas multiuso,	UN	2.000,00



Município de Saudade do Iguaçu

ESTADO DO PARANÁ

CNPJ 95.585.477/0001-92

Telefax: (46) 3246-1166 - www.saudadedoiguacu.pr.gov.br / E-mail: prefeitura@saudadedoiguacu.pr.gov.br

Rua Frei Vito Berscheid, 708 - 85.568-000

Saudade do Iguaçu

Paraná

			confeccionado em MDF 15 mm, divisórias em compensado, cor cinza ou ovo, acabamento das bordas em perfil PVC 2 mm colocado com hot-melt. Apresentar na proposta o relatório ou laudo com ensaio comprovando a conformidade com os ensaios de acordo com as NBRs 8094,12466-1,12416-2 e NBR 14535 emitidas por laboratório acreditado pelo INMETRO. Base com rodas de silicone para locomoção, apresentar na proposta certificado de Regularidade do Cadastro Técnico Federal do IBAMA com data dentro da validade, que comprove que a empresa está legalizada perante o órgão para industrialização de madeiras oriundas de florestas nativas ou de reflorestamento, tanto para os componentes de madeira bem como para as estruturas metálicas, conforme Lei Federal 6938/1981 alterada Lei 10.165/2000. Acompanha 06 caixas medias com as seguintes medidas: L:0.25 P:0.39 A: 0.12 cm e 06 caixas grandes com as seguintes medidas: L:0.25 P:0.39 A: 0.23 cm. Medidas do armário: 950 X 113 X 450 mm		
3	10	6	ARMÁRIO COM 02 PORTAS Armário duas (02) portas confeccionado em MDF 15 mm e prateleiras em compensado, cor a escolher, com revestimento das portas em fórmica colorida, acabamento das bordas em perfil PVC, chave de travamento, e uma prateleira interna. Apresentar na proposta o relatório ou laudo com ensaio comprovando a conformidade com os ensaios de acordo com as NBRs 8094,12466-1,12416-2 e NBR 14535 emitidas por laboratório acreditado pelo INMETRO. Base metálica em tubo 20 X 30 chapa 18 (1,2 mm) com 04 reguladores de nível acoplados com rebite metálico rosca M6. Apresentar na proposta certificado de Regularidade do Cadastro Técnico Federal do IBAMA com data dentro da validade, que comprove que a empresa está legalizada perante o órgão para industrialização de madeiras oriundas de florestas nativas ou de reflorestamento, tanto para os componentes de madeira bem como para as estruturas metálicas, conforme Lei Federal 6938/1981 alterada Lei 10.165/2000. Cores a escolher: (amarelo lima, kiwi, cerâmica, azul marinho, azul francês, rosa-choque, vermelho e uva). Medidas: 1600 X 900 X	UN	1.500,00



Município de Saudade do Iguaçu

ESTADO DO PARANÁ

CNPJ 95.585.477/0001-92

Telefax: (46) 3246-1166 - www.saudadedoiguacu.pr.gov.br / E-mail: prefeitura@saudadedoiguacu.pr.gov.br

Rua Frei Vito Berscheid, 708 - 85.568-000

Saudade do Iguaçu

Paraná

			450 mm		
3	11	20	CADEIRA - Com 4 pés confeccionada em Estrutura de ferro tubular 3/4 com pintura epóxi preta. Modelo fixa para escritório tipo digitador secretaria. Estofada em espuma injetada com 20 mm de espessura, composta de assento e encosto revestidos em tecido j-serrano. Cor preta Confeccionada com assento e encosto em compensado multilaminado 12 mm com porcas garra para melhor fixação dos parafusos	UN	167,00
3	12	10	BANCO LÁPIS - Dimensões: 156x46x73 Banco anatômico e confortável. Estrutura metálica com tratamento antiferrugem e resistente e de fácil limpeza. Cores vibrantes: azul, vermelha, laranja, amarela, verde e rosa CERTIFICADO DE ACORDO COM A NORMA NBR 14350- SEGURANÇA DE BRINQUEDOS E PLAYGROUNDS PELO IQB acabamento em plástico.	UN	903,00
3	13	6	BANCOS PARA JARDIM - Banco Praça com quatro pés de concreto e acento e encosto com madeira 150 cm x 42 cm comporta 3 pessoas. Na cor branca	UN	368,00
3	14	4	QUADRO BRANCO: Confeccionado em laminado melamínico (fórmica) branco brilhante, com espessura total de 17 mm. Com moldura em mdf, sistema de fixação invisível. Tamanho 2 metros de largura por 1:20 de comprimento.	UN	451,00
3	15	1	Cozinha Compacta em MDP ou MDF chapas de no mínimo 12mm, com dimensões mínimas de 195x191,5x51 cm (AxLxP – Altura x Largura x Profundidade), acabamento com pintura UV, com 09 portas e 03 gavetas, com puxadores cromados, dobradiças das portas metálicas, gavetas com corrediças metálicas, com dois espaços, um para acomodar um forno elétrico (espaço mínimo AxLxP – 29,1x50,5x44 cm), e o outro para acomodar um forno de micro-ondas (espaço mínimo AxLxP – 36x58x54 cm); • Cuba em inox AISI 430, 120x52,5x18,5 cm (AxLxP), com 0,6 mm de espessura, fabricada em sistema monobloco, sem solda, e furo para válvula com diâmetro de 3 ½; • Válvula para cuba com diâmetro de 3 ½;	UN	1.688,00
3	16	20	BERÇO INFANTIL - 100% MDF , na cor branca, medindo a altura 1,125 largura 1.335 e P.815mm para colchão de 1:30 por 0,70 com grade de madeira móvel e distancia entre ripas laterais de	UN	524,00



Município de Saudade do Iguaçu

ESTADO DO PARANÁ

CNPJ 95.585.477/0001-92

Telefax: (46) 3246-1166 - www.saudadedoiguacu.pr.gov.br / E-mail: prefeitura@saudadedoiguacu.pr.gov.br

Rua Frei Vito Berscheid, 708 - 85.568-000

Saudade do Iguaçu

Paraná

			no máximo 10cm.		
3	17	35	cadeira para refeição - Para crianças de 6 a 36 meses; cintos de segurança de 5 pontos de regulagem, na altura dos ombros. Bandeja removível com travas laterais; com pedanas; redentor entre pernas.	UN	282,00

Lote 4: Equipamentos de áudio vídeo e foto.

Lt	Item	Qdte	Descrição	Und.	P. Unit.
4	1	3	Tela de projeção com tripé e operação manual, Dimensões do produto (cm) – AxL 200x200mm, Garantia do Fornecedor 12 meses, Composição do produto: Aço e película matte-white; Pintura: Eletrostática	UN	1.042,00
4	2	3	DATA SHOW: -100% Brand New e de alta qualidade Imagem forma interruptor de 16:9 e 4:3 -Multi-função inout: ip/ir/usb/sd/hdmi-Correção Keystone suportado -Função de carga de carga banco de potência por porta USB para conectar -55 W custo baixo consumo de energia, eco-orientado -Função de zoom electronics, Fácil mudança de tamanho de imagem -Lâmpada led, funciona para over20000 horas, com cores vivas e detalhes abundantes -A tecnologia de projeção é de 0,24 "lcd, LED Tricolor (rgb) projeção-Suporte 1080 p Full HD de entrada a escala de tela é 4:3, a distância de projeção é de 0,3 M para 3 M-Multi apoio de linguagemCom no mínimo 3.000 lumens. Pacote incluindo: 1xUC40 projetor 1x Adaptador de energia 1x3 em 1 cabo AV 1x controle remoto 1x Manual do usuário	UN	2.493,00
4	3	7	DVD PLAYER• Mídias compatíveis: DVD; VCD; CD; foto CD; DVD-R, DVD-RW; C D-R; CD-RW; • Formatos de leitura; JPG; JPEG; MP3; Saída de áudio 2.0 analógica; saída de vídeo composto ""CVBS""; Consumo (Kw/h): Aproximadamente 25W; • Sistema de cores: PAL; PAL-M; AUTO; NTSC; Tela; 16:9; 4:3PS; 4:3LB; • Zoom; 2x; 3x; 4x; Controle de imagem; • Controle de som; • Menu de funções; • Dolby Digital; • Bivolt automático; Conteúdo da Embalagem: 1DVD, 01 Controle Remoto, Pilhas e 01 Manual do Usuário; Dimensões proximadas do produto - cm	UN	166,00



Município de Saudade do Iguaçu

ESTADO DO PARANÁ

CNPJ 95.585.477/0001-92

Telefax: (46) 3246-1166 - www.saudadedoiguacu.pr.gov.br / E-mail: prefeitura@saudadedoiguacu.pr.gov.br

Rua Frei Vito Berscheid, 708 - 85.568-000

Saudade do Iguaçu

Paraná

			(AxLxP):2,5x33x19cm; Peso aproximado do produto (Kg): 941g		
4	4	2	CÂMERA DIGITAL, Sensor 1.6x APS-C, Processador DIG!C 4, Monitor LCD 3,0', Resolução Foto: 18 MP, Vídeos Full HD (1080p) em 24p, 25p e 30p, Estabilizador na lente 55-250mm, Sensibilidade ISO 100-6401, Memória externa 16 gb, Tipo de Cartão de Memória SD, SDHC, SDXC, Zoom Ótico 3x (lente), Lentes Compatíveis: Canon EF e EF-S, Modos de Flash Automático, Flash Manual, Transmissor Speedlite integrado, Velocidade do Obturador 31 seg. a 1/4000 seg, Tipo de Foco: Automático/ Manual, Pontos Foco AF 10 pontos, sendo o ponto central do tipo cruzado a f/5.6, Disparo contínuo (Burst) 3,0 fps, Formato de Arquivos: JPEG/RAW/MOV, Tipo de Obturador: Deslocamento vertical, mecânico, obturador plano focal com todas as velocidades controladas eletronicamente, Modos de Cena Padrão, Retrato, Paisagem, Neutro, Fiel, Monocromático, Definido 1-4, Face Detection, Redução de Olhos Vermelhos, Conteúdo da caixa: •Corpo EOS Rebel T5 •EF-S 18-55mm f/3.5-5.6 III •EF-S 55-250mm f/4-5.6 IS II •Moldura do visor ótico •Alça de Pescoço EW 300D •Cabo de interface USB IFC-130U •Bateria LP-E10 •Carregador de Bateria LC-E10 •Disco de Solução Digital EOS •Guia rápido de Instruções - cartão de memória 16gb - bolsa pra transporte	UN	2.918,00
4	5	10	TV LED 43''' Full HD, Digital Crystal Clear, duas entrada HDMI, uma Entrada USB, 1 Vídeo composto, 1 Digital Audio (SPDIF), 1 Saída para fone de ouvido, Controle remoto, Conversor para TV digital integrado, PMR (Perfect Motion Rate) de 120 Hz , USB (fotos, músicas, vídeos) Aplicações de multimídia: - Formatos de reprodução de vídeo: Contêineres: AVI, MKV, H264/MPEG-4 AVC, MPEG-1, MPEG-2, MPEG-4, WMV9/VC1 - Formatos de legendas compatíveis: .AAS, .SMI, .SRT, .SSA, .SUB, .TXT - Formatos de reprodução de música: AAC, AMR,	UN	2.832,00



Município de Saudade do Iguaçu

ESTADO DO PARANÁ

CNPJ 95.585.477/0001-92

Telefax: (46) 3246-1166 - www.saudadedoiguacu.pr.gov.br / E-mail: prefeitura@saudadedoiguacu.pr.gov.br

Rua Frei Vito Berscheid, 708 - 85.568-000

Saudade do Iguaçu

Paraná

			LPCM, M4A, MP3, MPEG1 L1/2, WMA (v2 a v9.2) - Formatos de reprodução de imagem: JPEG, BMP, GIF, JPS, PNG, PNS Resoluções de imagem compatíveis"		
4	6	2	caixa ativa com bateria pros bass underground 15, caixa ativa prática e leve, com alças e rodas para ser transportada, com bateria para leva-la à lugares que não possuem energia elétrica. Acompanha a underground 15 um microfone sem fio, além de conexão bluetooth, mp3 player com visor LCD, entrada USB e cartão SD. Produto desenvolvido nos Estados Unidos. Item da caixa.1(uma) caixa ativa .1 (um) microfone. Dimensões do produto 47 cm de largura, 38 cm de altura, 72 cm de profundidade.	UN	1.438,00

Lote 5: Equipamentos de processamento de dados.

Lt	Item	Qdte	Descrição	Und.	P. Unit.
5	1	2	COMPUTADOR Placa mãe 1150 com slot DDR3, Processador com 2 nucleos fisicos e 2 virtuais, Sistema Operacional Windows 8,1 ou superior original, mais pacote office 2013 ou superior, HDD Desktop 500GB SATA 7200RPM 32MB 3,5", Memória Desktop 4GB DDR3, Teclado Padrão USB, Mouse Óptico USB, Caixa de Som USB, 10W RMS sistema de audio 2.0, Monitor 21" LED, Gravador de DVD SATA preto, Gabinete preto fonte 500W	UN	2.896,00
5	2	2	Nootbook Processador 2 núcleos de processamento físicos e 2 núcleos virtuais, Memória 4GB expansível até 16 GB, Armazenamento mínimo 500GB, Sistema Operacional Windows 8,1 ou superior original, mais pacote office 2013 ou superior. Tamanho de Tela 15,6", Processador no minimo de 2.00 GHz, Tipo de Memória DDR3, Placa de vídeo Compartilhada, Conexões VGA 01, Conexões HDMI 1 no mínimo, Drive Óptico DVD+RW, Conexões USB 2.0, Conexões USB 3.0 no mínimo 2, Leitor de Cartões 1X1, Web Cam HD, Rede 10/100/1000 Mbps, Rede Wireless Wi-Fi 802.11b/g/n, Bluetooth 4.0, Bateria 4 Células Lithium Ion, Garantia do Fabricante 1 Ano.	UN	3.099,00

Lote 6: Equipamentos de medição e orientação.

Lt	Item	Qdte	Descrição	Und.	P. Unit.
6	1	1	GPS com Bússola Eletrônica, Antena Quad Helix e	UN	1.940,00



Município de Saudade do Iguaçu

ESTADO DO PARANÁ

CNPJ 95.585.477/0001-92

Telefax: (46) 3246-1166 - www.saudadedoiguacu.pr.gov.br / E-mail: prefeitura@saudadedoiguacu.pr.gov.br
Rua Frei Vito Berscheid, 708 - 85.568-000 - Saudade do Iguaçu - Paraná

			Altímetro, Contendo mapas coloridos, Memória Interna mínima 1.7 GB Com uma antena de alta sensibilidade e previsão de satélites, com altímetro barométrico que monitora as mudanças de pressão para definir sua altitude exata, visor aproximado 2,6", resolução mínima 160x240, visor colorido, bateria recarregável, com duração mínima de 25 horas, a prova d' água, USB, calculo de área, tabua de mares, mapa base, importação de mapas, rotas, registro de trajeto, garantia mínima de 1 ano, cabo USB, cordão de segurança, manual.		
6	2	1	BALANÇA ANTROPOMÉTRICA ELETRÔNICA Digital - MIC 200 PPA Balança totalmente eletrônica com estrutura e plataforma em aço carbono SAE 1020 e pintura eletrostática branca, projetada com maior robustez e versatilidade para atender todas as necessidades de pesagens de pessoas. Régua antropométrica retrátil em alumínio anodizado para medir altura, cabeçote ergonômico em ABS que garante segurança ao paciente. É um produto rápido nas pesagens que proporciona eficiência e precisão com alta durabilidade, baixa manutenção. Modelo MIC 200 PPA Capacidade (Kg) 200 Kg Divisão (g)50 g Dimensões da plataforma (A x L x P) 11x40x50 cm Dimensões da balança (A x L x P) 133x40x60 cm Plataforma Aço carbono SAE 1020 com pintura eletrostática na cor branca Coluna tubular em aço carbono 112 cm Indicador disponível MIC 3 LED ABS branco Display LED de alta intensidade com 5 dígitos de 20mm de altura Principais recursos Pés antiderrapantes e reguláveis Uma célula de carga em alumínio com sobrecarga de até 20% Película sobre o prato para maior aderência Acessórios Régua antropométrica em alumínio para medir altura de 1 a 2 m com escala de 0,5 cm Alimentação Fonte externa full range, entrada: 110 – 220 VCA (-15% + 10%), 60 Hz; saída: 9VCC Consumo 4 W teclado 3 teclas de alta resistência ao toque com micro chaves Peso líquido 18,7 kg Peso bruto 23,2 kg Dimensões da embalagem (A x L x P) 140x55x65 cm	UN	1.803,00

Lote 7: Material de cama mesa e banho.

Lt	Item	Qdte	Descrição	Und.	P. Unit.
7	1	120	COLCHÃO - De berço espuma d18 anti-ácaro	UN	169,00



Município de Saudade do Iguaçu

ESTADO DO PARANÁ

CNPJ 95.585.477/0001-92

Telefax: (46) 3246-1166 - www.saudadedoiguacu.pr.gov.br / E-mail: prefeitura@saudadedoiguacu.pr.gov.br
Rua Frei Vito Berscheid, 708 - 85.568-000 - Saudade do Iguaçu - Paraná

			anti-alegico, contendo uma face em tecido outra face em lâmina de polietileno 1:30 x0,70 x 12 cm. Com selo do IMETRO		
7	2	8	PUFF- Modelo bola, cheio, dimensão mínima 90 cm de diâmetro. Em tecido: Corano (couro ecológico) ou corino. Cores variadas.	UN	221,00
7	3	40	Travesseiro Anti refluxo para berço - Produto confeccionado em percal 100% algodão com espuma de ótima densidade que proporciona maior conforto, tranquilidade e segurança na hora do sono. Medidas: 58 cm x36cm x 8 cm. Espuma 100% poliuretano	UN	39,00

Disposições Complementares sobre as Propostas:

01 – Apresentar somente cotações de produtos que atendam as especificações técnicas mínimas indicadas no Anexo I, sob pena de desclassificação.

02 – Não serão aceitas várias cotações (opções) para o mesmo item. Caso as propostas venham acompanhadas de opções, o Pregoeiro, juntamente com a Administração Municipal analisará e julgará somente as cotações de menor preço, desconsiderando as demais, independentemente de atendimento ou não das especificações técnicas estabelecidas no Anexo I.

03 – Apresentar **MARCA/MODELO** nos itens contados sob pena de desclassificação no respectivo item;

04 – A empresa vencedora se compromete a realizar a entrega, montagem e instalação do objeto/equipamento no local determinado pelo Dpto. de Compras quando solicitado.

05 – Os equipamentos entregues devem ser novos e estarem em conformidade com as normas dos órgãos oficiais competentes ou, se normas especificadas não existirem, pela Associação Brasileira de Normas Técnicas(ABNT). Na entrega será verificada a conformidade do equipamento com as especificação prevista no Termo de Referência (Anexo I).

06 - O fornecedor deve garantir o equipamento desta licitação e seus acessórios durante o período de tempo estabelecido a contar da data de sua aceitação, devendo substituir imediatamente, às suas expensas, no total ou em parte, o objeto contratado em que se verificarem vícios, defeitos ou incorreções resultantes de má revisão.

07 – Apresentar garantia mínima de 01(um) ano, para todos itens exceto para o item 02 do lote 01 cuja garantia mínima deverá ser de 03(três) anos;

08 - A responsabilidade Técnica pela solicitação, acompanhamento e recebimento do objeto desta licitação fica a cargo da Comissão de Bens nomeada pela Portaria nº 145 de 07/04/2017, composta pelos membros SIDNEI LUIZ DERLAN, RENATO DOS SANTOS, DIONATAN TREVISAN e JOSE ROBERTO BOCALON que emitirão o Termo de Recebimento, bem como Departamento de Compras. O fornecimento julgado como mal executados deverão ser repostos pela Contratada, sem qualquer ônus para a PREFEITURA.



Município de Saudade do Iguaçu

ESTADO DO PARANÁ

CNPJ 95.585.477/0001-92

Telefax: (46) 3246-1166 - www.saudadedoiguacu.pr.gov.br / E-mail: prefeitura@saudadedoiguacu.pr.gov.br
Rua Frei Vito Berscheid, 708 - 85.568-000 - Saudade do Iguaçu - Paraná

09 - Validade da Proposta (não inferior a 90 dias).

10 – Na entrega do produto caso o mesmo seja importado deverá ser apresentada a 4ª via de importação como forma de evitar produto de procedência duvidosa.

11 – Caso o produto oferecido possua características que não estejam descritas no termo de referência, a contratada poderá fazer a proposta impressa de acordo com o item 7.0 do edital e descrever na mesma as informações adicionais.



Município de Saudade do Iguaçu

ESTADO DO PARANÁ

CNPJ 95.585.477/0001-92

Telefax: (46) 3246-1166 - www.saudadedoiguacu.pr.gov.br / E-mail: prefeitura@saudadedoiguacu.pr.gov.br
Rua Frei Vito Berscheid, 708 - 85.568-000 - Saudade do Iguaçu - Paraná

MUNICIPIO DE SAUDADE DO IGUAÇU PR. – PR.

DEPARTAMENTO DE ADMINISTRAÇÃO

COMISSÃO PERMANENTE DE LICITAÇÃO

EDITAL N.º 133/2017

PREGÃO PRESENCIAL

ANEXO II

MODELO DE CARTA DE CREDENCIAMENTO

(documento optativo)

PROPONENTE:.....

ENDEREÇO.....

CNPJ:..... FONE/FAX:(0xx.....)

Credenciamos o(a) Sr.(a)....., portador(a) da cédula de identidade sob nº.....e CPF/MF sob nº....., a participar do procedimento licitatório, sob a modalidade de PREGÃO PRESENCIAL – Edital nº 133/2017, instaurado pela MUNICIPIO DE SAUDADE DO IGUAÇU PR., na qualidade de representante legal da empresa, com poderes para representar a empresa, elaborar a proposta, oferecer lances, assinar atas, interpor de recurso e praticar todos os demais atos que se fizerem necessários.

Por ser a expressão da verdade, firmamos a presente.

.....,.....de.....de 200...

Nome:

RG/CPF

Cargo:

OBS.: A Declaração deverá ser firmada em papel timbrado da empresa proponente, com firma reconhecida.



Município de Saudade do Iguaçu

ESTADO DO PARANÁ

CNPJ 95.585.477/0001-92

Telefax: (46) 3246-1166 - www.saudadedoiguacu.pr.gov.br / E-mail: prefeitura@saudadedoiguacu.pr.gov.br
Rua Frei Vito Berscheid, 708 - 85.568-000 - Saudade do Iguaçu - Paraná

MUNICIPIO DE SAUDADE DO IGUAÇU PR. – PR.

DEPARTAMENTO DE ADMINISTRAÇÃO

COMISSÃO PERMANENTE DE LICITAÇÃO

EDITAL N.º 133/2017

PREGÃO PRESENCIAL

ANEXO III

MODELO DE DECLARAÇÃO DE IDONEIDADE

(documento obrigatório)

PROPONENTE:.....

ENDEREÇO.....

CNPJ:.....

FONE/FAX:(0xx.....)

Declaramos para os fins de direito, na qualidade de proponente do procedimento licitatório, sob a modalidade de PREGÃO PRESENCIAL – Edital nº 133/2017, instaurado pela MUNICIPIO DE SAUDADE DO IGUAÇU PR., que não fomos declarados inidôneos para licitar ou contratar com o Poder Público, em qualquer de suas esferas.

Por ser a expressão da verdade, firmamos a presente.

.....,.....de.....de 20...

Nome:
RG/CPF
Cargo:



Município de Saudade do Iguaçu

ESTADO DO PARANÁ

CNPJ 95.585.477/0001-92

Telefax: (46) 3246-1166 - www.saudadedoiguacu.pr.gov.br / E-mail: prefeitura@saudadedoiguacu.pr.gov.br
Rua Frei Vito Berscheid, 708 - 85.568-000 - Saudade do Iguaçu - Paraná

MUNICIPIO DE SAUDADE DO IGUAÇU PR. – PR.

DEPARTAMENTO DE ADMINISTRAÇÃO

COMISSÃO PERMANENTE DE LICITAÇÃO

PREGÃO PRESENCIAL N.º 133/2017

ANEXO IV

MODELO DE DECLARAÇÃO DE CUMPRIMENTO DOS REQUISITOS DE HABILITAÇÃO

(documento obrigatório)

PROPONENTE:.....

ENDEREÇO.....

CNPJ:..... FONE/FAX:(0xx.....)

O representante legal da Empresa....., na qualidade de Proponente do procedimento licitatório sob a modalidade de PREGÃO PRESENCIAL – Edital nº 133/2017, instaurado pela MUNICIPIO DE SAUDADE DO IGUAÇU PR., declara para os fins de direitos que a referida empresa encontrasse em situação fiscal regular e cumpre plenamente os requisitos de habilitação exigidos no respectivo edital de licitação.

Por ser a expressão da verdade, firmamos a presente.

....., de..... de 20...

Nome:
RG/CPF
Cargo:



Município de Saudade do Iguaçu

ESTADO DO PARANÁ

CNPJ 95.585.477/0001-92

Telefax: (46) 3246-1166 - www.saudadedoiguacu.pr.gov.br / E-mail: prefeitura@saudadedoiguacu.pr.gov.br
Rua Frei Vito Berscheid, 708 - 85.568-000 - Saudade do Iguaçu - Paraná

MUNICIPIO DE SAUDADE DO IGUAÇU PR. – PR.

DEPARTAMENTO DE ADMINISTRAÇÃO

COMISSÃO PERMANENTE DE LICITAÇÃO

PREGÃO PRESENCIAL N.º 133/2017

ANEXO V

MODELO DE DECLARAÇÃO DE OBSERVÂNCIA AO DISPOSTO NO INCISO XXXIII DO ARTIGO 7º DA CONSTITUIÇÃO FEDERAL

(documento obrigatório)

PROPONENTE:..... ENDEREÇO..... CNPJ:..... FONE/FAX:(0xx.....)

A proponente abaixo assinada, participante da licitação modalidade de PREGÃO PRESENCIAL – Edital nº 133/2017, por seu representante credenciado, declara, na forma e sob as penas impostas pela Lei n.º 8.666/93, de 21 de junho de 1993 e demais legislação pertinente, que, nos termos do § 6º do artigo 27 da Lei nº 6.544, de 22 de novembro de 1989, encontra-se em situação regular perante o Ministério do Trabalho, no que se refere à observância do disposto no inciso XXXIII do artigo 7º da Constituição Federal.

Por ser a expressão da verdade, firmamos a presente.

.....,.....de.....de 20...

Nome:
RG/CPF
Cargo:



Município de Saudade do Iguaçu

ESTADO DO PARANÁ

CNPJ 95.585.477/0001-92

Telefax: (46) 3246-1166 - www.saudadedoiguacu.pr.gov.br / E-mail: prefeitura@saudadedoiguacu.pr.gov.br
Rua Frei Vito Berscheid, 708 - 85.568-000 - Saudade do Iguaçu - Paraná

**MUNICIPIO DE SAUDADE DO IGUAÇU PR. – PR.
DEPARTAMENTO DE ADMINISTRAÇÃO
COMISSÃO PERMANENTE DE LICITAÇÃO
PREGÃO PRESENCIAL N.º 133/2017**

DOCUMENTO PERTINENTE À MUNICIPIO DE SAUDADE DO IGUAÇU PR.

ANEXO VI

MINUTA DE ORDEM DE FORNECIMENTO nº

Pelo presente, autorizo a compra dos itens abaixo descritos:

1. CONTRATANTE:

MUNICIPIO DE SAUDADE DO IGUAÇU PR., localizada na Rua Frei Vito Berscheid, 708 – Centro – Município de Saudade do Iguaçu – Paraná, inscrita no CNPJ Nº 95.585.477/0001-92.

2. FORNECEDOR

RAZÃO SOCIAL:			
ENDEREÇO:			
FONE/FAX:	CNPJ:	IE:	

3. PROCESSO

LICITAÇÃO:	Processo nº0/20 - Modalidade Pregão nº 0../20-
SOLICITANTE:	

DOTAÇÃO:

PAGAMENTO:	
LOCAL ENTREGA:	
OBJETO:	
HOMOLOGAÇÃO:	
PRAZO EXECUÇÃO	

4. ITENS

LT	ITEM	QTDE	UN	DESCRIÇÃO	MARCA	UNIT.	TOTAL

TOTAL GERAL

Destino dos materiais:

Saudade do Iguaçu,de de

SECRETÁRIO DE ADMINISTRAÇÃO

.....

RECEBIDO EM: __/__/__

EMPRESA:



MUNICIPIO DE SAUDADE DO IGUAÇU PR. – PR.

PREGÃO PRESENCIAL Nº 133/2017

ANEXO VII

modelo

DECLARAÇÃO DE ENQUADRAMENTO COM ME ou EPP DA LEI COMPLEMENTAR 123/2006.

Declaramos para fins de participação no processo Licitatório PREGÃO PRESENCIAL Nº 133/2017, que me enquadro nos limites estabelecidos pelo art. 3º como:

MEI, tendo receita bruta anual igual ou inferior a R\$ 60.000,00;

Microempresa, tendo receita bruta anual superior a R\$ 60.000,00 e igual ou inferior a R\$ 360.000,00;

Empresa de Pequeno Porte, tendo receita bruta anual superior a R\$ 360.000,00 e igual ou inferior a R\$ 3.600.000,00.

Pôr ser a expressão da verdade, firmamos a presente.

Saudade do Iguaçu,de de 200...



Município de Saudade do Iguaçu

ESTADO DO PARANÁ

CNPJ 95.585.477/0001-92

Telefax: (46) 3246-1166 - www.saudadedoiguacu.pr.gov.br / E-mail: prefeitura@saudadedoiguacu.pr.gov.br
Rua Frei Vito Berscheid, 708 - 85.568-000 - Saudade do Iguaçu - Paraná

**MUNICIPIO DE SAUDADE DO IGUAÇU PR. – PR.
DEPARTAMENTO DE ADMINISTRAÇÃO
COMISSÃO PERMANENTE DE LICITAÇÃO
PREGÃO PRESENCIAL N.º 133/2017**

DOCUMENTO PERTINENTE Á MUNICIPIO DE SAUDADE DO IGUAÇU PR.

ANEXO VIII

MINUTA DA ATA DE REGISTRO DE PREÇOS

ATA DE REGISTRO DE PREÇOS Nº

ID Nº:

PROCESSO Nº:

PREGÃO PRESENCIAL Nº 133/2017- VALIDADE: 12 (doze) meses.

O MUNICÍPIO DE SAUDADE DO IGUAÇU, com sede na Rua Frei vito Berscheid, nº 708 - Centro – Saudade do Iguaçu - Estado do Paraná, inscrito no CNPJ sob o nº 95.585.477/0001-92, neste ato representada pelo Sr. Prefeito Municipal, portador da Carteira de Identidade nº e do CPF/MF nº, no uso de suas atribuições legais e nos termos do Decreto Municipal nº 009/2007 e do art. 15 da Lei Federal 8.666/93, observadas, ainda, as demais normas legais aplicáveis, de acordo com o resultado da classificação das propostas apresentadas no PREGÃO PRESENCIAL PARA REGISTRO DE PREÇOS Nº 133/2017, homologada em, RESOLVE registrar os preços das empresas relacionadas no item 4, de acordo com a classificação por elas alcançadas, por item, observadas as condições do Edital que integra este instrumento de registro e aquelas enunciadas nas cláusulas que se seguem.

1. DO OBJETO

1.1 A presente Ata tem por objeto o Registro de Preços para aquisição futura de equipamentos Eletroportáteis, eletrodomésticos, eletroeletrônicos, equipamento de áudio vídeo foto e processamento de dados, equipamentos de medição, material de cama mesa e banho e mobiliários em geral, para atender as necessidades das Secretarias Municipais, conforme condições, especificações, valores e estimativas de consumo constantes no Anexo I e nos termos do edital e seus anexos, e para fornecimento de acordo com as necessidades da Administração Municipal, Edital de Pregão sob n.º 133/2017, que passa fazer parte, para todos os efeitos, desta Ata.

2. DA VALIDADE DO REGISTRO DE PREÇOS

2.1. O registro de preços formalizado na presente Ata terá validade de 12 (doze) meses, contados a partir da data de sua publicação.

3. DO GERENCIAMENTO DA ATA DE REGISTRO DE PREÇOS

3.1. O Órgão Gerenciador da ata de registro de preços será a MUNICIPIO DE SAUDADE DO IGUAÇU PR., que exercerá suas atribuições por intermédio da Comissão de Licitação e Cadastro.



Município de Saudade do Iguaçu

ESTADO DO PARANÁ

CNPJ 95.585.477/0001-92

Telefax: (46) 3246-1166 - www.saudadedoiguacu.pr.gov.br / E-mail: prefeitura@saudadedoiguacu.pr.gov.br

Rua Frei Vito Berscheid, 708 - 85.568-000 - Saudade do Iguaçu - Paraná

4 DOS PREÇOS REGISTRADOS

4.1. Os preços, as empresas, as quantidades e as especificações dos objetos registrados na presente Ata encontram-se indicados nos quadros abaixo, observando-se a ordem de classificação obtida no certame licitatório:

EMPRESA: CNPJ Nº
situada a, nº, município de, Bairro: CEP: Estado:.....
Telefone:.....e-mail:.....

LOTE 01 –

ITEM	QUANT.	UNID.	DESCRIÇÃO PRODUTO	MARCA	VALOR UNITÁRIO
------	--------	-------	-------------------	-------	----------------

5. DA ORDEM DE FORNECIMENTO

5.1. A critério da MUNICIPIO DE SAUDADE DO IGUAÇU PR., obedecida à ordem de classificação, o(s) licitante(s) vencedor(s), cujo(s) preço(s) tenha(m) sido registrado(s) na Ata de Registro de Preços, será(ão) convocado(s) para retirar a Ordem de Fornecimento/ ou assinar o Contrato, no prazo de 05 (cinco) dias úteis, a contar da data do recebimento da convocação, estando as obrigações assumidas vinculadas à proposta, aos lances, ao edital e à respectiva Ata.

5.2. O Sistema de Registro de Preços não obriga a compra, nem mesmo nas quantidades indicadas no (Termo de Referência) do Edital de Pregão nº 133/2017, podendo a Administração promover a aquisição em unidades de acordo com suas necessidades.

5.3- A MUNICIPIO DE SAUDADE DO IGUAÇU PR não está obrigado, durante o prazo de validade do registro de preços decorrente deste certame, a firmar as contratações que dele poderão advir, podendo realizar licitações específicas para a aquisição pretendida, ficando assegurada ao beneficiário do registro a preferência de fornecimento em igualdade de condições.

5.4. O direito de preferência de que trata o sub item anterior poderá ser exercido pelo beneficiário do registro quando a Prefeitura Municipal, após realizada a licitação específica, constatar que o preço obtido é igual ou maior que o registrado ou, após negociação, aquiescer o detentor da ata em baixar o preço registrado, igualando ou tornando-o menor que o obtido em referida licitação.

5.5. Os preços ofertados e registrados poderão ser revistos nos termos do artigo 11 do Decreto Municipal nº 009/2007 – de 05 de março de 2.007.

5.6. A presente Ata poderá ser utilizada por qualquer órgão ou entidade da Administração Pública Municipal que não tenha participado do certame licitatório, mediante prévia consulta ao Departamento de Administração – Setor de Licitações, observadas, ainda, as demais regras impostas na legislação que rege a matéria.



5.7. Os objetos adquiridos através da presente ata terão garantia mínima de acordo com o item 7.6 do edital.

6. DO PAGAMENTO

6.1 – Os pagamentos serão efetuados em até 30 (trinta) dias, contados a partir da entrega do bem/serviço, objeto do fornecimento, desde que o mesmo esteja de acordo com o solicitado pela Administração, depósito em conta específica da empresa (sugestão Banco do Brasil), acompanhado da respectiva nota fiscal e recebido pela Comissão de Recebimento.

6.2 – Caso a empresa esteja em débito ou apresente alguma irregularidade cadastral junto à Secretaria de Fazenda do Município, FGTS ou Certidão Conjunta PGFN/RFB, os respectivos empenhos referentes às Ordens de Compra, Ordens de Fornecimento ou outros instrumentos equivalentes em nome do licitante, não poderão ser liberados, e de conseqüência estes não terão validade nem eficácia.

6.3 – Para possibilitar a liberação dos empenhos, a empresa será comunicada pela MUNICIPIO DE SAUDADE DO IGUAÇU PR., para que no prazo máximo de 05 (cinco) dias úteis, proceda a regularização de suas pendências junto aos referidos Órgãos.

6.4 – Decorrido o prazo de 05 (cinco) dias úteis, e verificado pela Administração a continuidade da pendência, a empresa decairá do direito à contratação com a Prefeitura.

6.5 - A Administração Municipal poderá, quando o convocado não regularizar suas pendências conforme previsto no item 6.4, convocar os proponentes remanescentes, na ordem de classificação, para fazê-lo em igual prazo e **nas mesmas condições propostas pelo primeiro classificado**, inclusive quanto aos preços atualizados, de conformidade com o presente edital, ou revogar a licitação, independentemente da cominação prevista no art. 81 da Lei nº 8.666/93.

6.6 - O prazo de que trata o item **6.4** poderá ser revisto nas hipóteses e forma a que alude o art. 57, §§ 1º e 2º, da Lei nº 8.666/93.

6.7 - A contratada ficará obrigada a repassar para a contratante, na proporção correspondente, eventuais reduções de preços, decorrentes de mudança de alíquotas de impostos incidentes sobre o fornecimento do objeto, em função de alterações na legislação pertinente.

6.8 - Os pagamentos serão realizados mediante apresentação das negativas de Certidão Conjunta PGFN/RFB e FGTS válidas.

7. DAS OBRIGAÇÕES DO ÓRGÃO GERENCIADOR

7.1. gerenciar a presente Ata, indicando, sempre que solicitado, o nome do detentor da ata, o preço, e as especificações dos materiais registrados, observada a ordem de classificação indicada na licitação.

7.2. observar para que, durante a vigência da presente ata, sejam mantidas todas as condições de habilitação e qualificação exigidas na licitação, bem assim, a compatibilidade com as obrigações assumidas.



7.3. conduzir eventuais procedimentos administrativos de renegociação de preços registrados, para fins de adequação às novas condições de mercado, e de aplicação de penalidades.

7.4. acompanhar a evolução dos preços de mercado, com a finalidade de verificar sua compatibilidade com aqueles registrados na ata;

7.5. acompanhar e fiscalizar o cumprimento das condições ajustadas na presente Ata.

7.6 A presente ata será fiscalizada pelo servidor SIDNEI LUIZ DERLAN, CPF nº 475.480.881-91 o qual procedera o registro das ocorrências e adotara as providências necessárias ao seu fiel cumprimento, tendo por parâmetro os resultados previstos no edital. Entre suas atribuições está a de apurar a ocorrência de quaisquer circunstâncias que incidam especificamente no art. 78 e 88 da Lei 8666/93 que trata das Sanções Administrativas para o caso de inadimplemento contratual e cometimento de outros atos ilícitos.

8. DAS OBRIGAÇÕES DO DETENTOR DA ATA

8.1. fornecer o OBJETO obedecendo rigorosamente ao disposto no anexo I (Termo de Referência) do edital do Pregão Presencial n.º 133/2017.

8.2. providenciar a imediata correção de deficiências, falhas ou irregularidades constatadas pelo ÓRGÃO GERENCIADOR referentes às condições firmadas na presente Ata.

8.3. viabilizar o atendimento das condições firmadas a partir da data da publicação da presente Ata.

8.4. manter, durante o prazo de vigência da presente Ata, todas as condições de habilitação exigidas no Edital de Pregão n.º 133/2017.

9 - DAS PENALIDADES

9.1. Ficará impedida de licitar e contratar com o a Administração Pública, pelo prazo de até 5 (cinco) anos, se for o caso, sem prejuízos das multas previstas neste Edital e das demais cominações referidas no Capítulo IV da Lei nº 8.666/93, no que couber, garantido o direito prévio da ampla defesa, o detentor da ata que:

a)-deixar de entregar a documentação exigida no Edital.

b)-no prazo determinado, não retirar a Nota de Empenho;

c)-apresentar documento falso ou fizer declaração falsa;

d)-ensejar o retardamento da execução do objeto deste Pregão;

e)-não mantiver a proposta, injustificadamente;

f)-falhar ou fraudar na execução do contrato;



g)-comportar-se de modo inidôneo;

h)-cometer fraude fiscal.

9.2. Pela inexecução total ou parcial do objeto deste Pregão, a Administração, poderá, garantida a defesa prévia, aplicar ao detentor da ata as seguintes sanções:

a)- advertência;

b)- multa moratória de 0,50 % (cinquenta centésimos percentuais), sobre o valor da Ata de Registro de Preços, por dia de atraso;

c)- multa compensatória de 10% (dez por cento) sobre o valor global do respectivo lote.

9.2.1. O atraso injustificado na execução do contrato, por período superior a 30 (trinta) dias, poderá ensejar a rescisão do contrato.

9.3. As multas aplicadas serão descontadas dos créditos da contratada ou, na impossibilidade, recolhida no prazo de até 15 (quinze) dias, da data da comunicação oficial e, caso não cumprida, serão cobradas judicialmente.

9.4. Compete ao Diretor do Departamento de Finanças a aplicação das penalidades previstas nos itens 9.1 e 9.2, alíneas “b” e “c”, e ao Diretor do Departamento de Administração, a penalidade de advertência, prevista no item 9.2, alínea “a”, facultada a defesa do interessado, no prazo de 05 (cinco) dias úteis, contados da notificação.

9.5. Da aplicação das penalidades previstas nos itens 9.1 e 9.2 caberá recurso, no prazo de 05 (cinco) dias úteis, contados da notificação, que será dirigido à autoridade superior, por intermédio da que praticou o ato, a qual poderá reconsiderar a sua decisão, ou, fazê-lo subir devidamente informado.

9.6. As sanções previstas no item 8.2, alíneas “b” e “c”, poderão ser aplicadas conjuntamente com as demais penalidades previstas nesta Ata.

10. DAS ALTERAÇÕES NA ATA DE REGISTRO DE PREÇOS

10.1. A presente Ata poderá sofrer alterações, obedecidas às disposições contidas no art. 65, da Lei 8.666/93.

10.2. O gerenciador da ata de registro de preços acompanhará a evolução dos preços de mercado, com a finalidade de verificar sua compatibilidade com aqueles registrados na ata.

10..2.1. Serão considerados compatíveis com os de mercado os preços registrados que forem iguais ou inferiores a média daqueles apurados pela MUNICIPIO DE SAUDADE DO IGUAÇU PR., por intermédio do órgão gerenciador do registro de preços.



10.3 Quando o preço inicialmente registrado tornar-se superior ao preço médio praticado no mercado, o órgão gerenciador solicitará ao detentor da ata, por escrito, redução do preço registrado, de forma a adequá-lo aos níveis denifidos nos termos do subitem anterior.

10.3.1. Caso o detentor da ata não concorde em reduzir o preço, será liberado do compromisso assumido, devendo o órgão gerenciador convocar os demais licitantes, visando igual oportunidade de negociação.

10.4 Quando o preço de mercado tornar-se superior aos preços registrados e o detentor da ata, mediante requerimento devidamente comprovado, não puder cumprir o compromisso, o órgão gerenciador poderá:

- a) liberar o detentor da ata do compromisso assumido, sem aplicação da penalidade, confirmando a veracidade dos motivos e comprovantes apresentados, e se a comunicação ocorrer antes do pedido de fornecimento;
- b) convocar os demais detentores da ata visando igual oportunidade de negociação.

10.5. Não havendo êxito nas negociações de que tratam os subitens anteriores, o órgão gerenciador deverá proceder à revogação da Ata de Registro de Preços.

11. DO CANCELAMENTO DO REGISTRO

11.1. o detentor da ata, assegurados o contraditório e a ampla defesa, terá seu registro cancelado quando:

- a) não cumprir as obrigações da presente Ata;
- b) não retirar a Ordem de Fornecimento ou Contrato no prazo estabelecido pela Administração sem justificativa aceitável;
- c) não aceitar reduzir seu preço registrado na hipótese de este se apresentar superior aos praticados no mercado;
- d) por razões de interesse público devidamente demonstradas e justificadas pela Administração.

11.2. O detentor da ata poderá solicitar o cancelamento de seu registro, na ocorrência de fato superveniente que venha comprometer a perfeita execução contratual, decorrente de caso fortuito ou força maior, devidamente comprovados.

12. DA PUBLICIDADE

12.1. O(s) preço(s), o (s) detentor(es) da ata e a (s) especificação (ões) resumida (s) do objeto e as quantidades, como também as possíveis alterações da presente Ata, serão publicadas no DOM, em conformidade com o disposto no Decreto nº 009/2007 – de 05 de março de 2007.

13. DAS DISPOSIÇÕES FINAIS



Município de Saudade do Iguaçu

ESTADO DO PARANÁ

CNPJ 95.585.477/0001-92

Telefax: (46) 3246-1166 - www.saudadedoiguacu.pr.gov.br / E-mail: prefeitura@saudadedoiguacu.pr.gov.br
Rua Frei Vito Berscheid, 708 - 85.568-000 - Saudade do Iguaçu - Paraná

13.1. Integram a presente ata o Edital Pregão Presencial nº. 133/2017 de e as propostas, com preços e especificações.

13.2. As controvérsias decorrentes desta Ata serão dirimidas no foro da Comarca de São João – PR, nos termos do art. 99, I, do Código de Processo Civil, c/c o art. 109, I, da Constituição Federal.

E por estar, assim, justo e avençado, depois de lido e achado conforme, foi o presente instrumento lavrado em duas vias de igual teor e forma e assinado pelas partes e testemunhas abaixo.

Saudade do Iguaçu – PR, .. de ... de 20...

MUNICIPIO DE SAUDADE DO IGUAÇU PR. – PR.

MAURO CESAR CENCI - Prefeito Municipal

EMPRESA:

TESTEMUNHAS:



Município de Saudade do Iguaçu

ESTADO DO PARANÁ

CNPJ 95.585.477/0001-92

Telefax: (46) 3246-1166 - www.saudadedoiguacu.pr.gov.br / E-mail: prefeitura@saudadedoiguacu.pr.gov.br
Rua Frei Vito Berscheid, 708 - 85.568-000 - Saudade do Iguaçu - Paraná

MUNICIPIO DE SAUDADE DO IGUAÇU PR. – PR.

DEPARTAMENTO DE ADMINISTRAÇÃO

COMISSÃO PERMANENTE DE LICITAÇÃO

PREGÃO PRESENCIAL N.º 133/2017

ANEXO IX

DECRETO Nº 009, DE 05 DE MARÇO DE 2007

Institui o Sistema de Registro de Preços – SRP para a aquisição de bens e serviços no âmbito da administração pública municipal de Saudade do Iguaçu.

O PREFEITO MUNICIPAL, no uso das atribuições que lhe são conferidas pelo inciso V do art. 53, da Lei Orgânica do Município, e em conformidade com o que dispõe o art. 18 e o inciso II do art. 30 da Constituição Federal, o inciso II do *caput* e o § 3º do art. 15 e os arts. 115 e 118 da Lei nº 8.666/93,

D E C R E T A :

Art. 1º Fica instituído, no âmbito da administração pública municipal de Saudade do Iguaçu, o Sistema de Registro de Preços – SRP, a que se refere o inciso II do artigo 15 da Lei nº 8.666, de 21 de junho de 1993, para a aquisição remunerada de bens, para fornecimento de uma só vez ou parceladamente, e para a contratação de serviços pela administração pública municipal.

Parágrafo único. O Sistema de Registro de Preços reger-se-á pelo disposto na Lei Federal nº 8.666./93 e neste Decreto.

Art. 2º O Sistema de Registro de Preços destina-se à seleção da melhor proposta de preço a ser utilizado pelo Município de Saudade do Iguaçu.

Art. 3º O registro de preços será sempre precedido de ampla pesquisa de mercado.

Art. 4º A licitação para o registro de preços será realizada na modalidade de Concorrência ou Pregão.

Art. 5º Caberão, exclusivamente, a Divisão de Compras e Licitação do Município de Saudade do Iguaçu o gerenciamento, a administração e o controle do Sistema de Registro de Preços.

Art. 6º Caberá, também, ao Departamento referido no artigo anterior realizar o procedimento licitatório a que se refere o artigo 4º deste Decreto, ficando a operacionalização do



Município de Saudade do Iguaçu

ESTADO DO PARANÁ

CNPJ 95.585.477/0001-92

Telefax: (46) 3246-1166 - www.saudadedoiguacu.pr.gov.br / E-mail: prefeitura@saudadedoiguacu.pr.gov.br
Rua Frei Vito Berscheid, 708 - 85.568-000 - Saudade do Iguaçu - Paraná

Sistema de Registro de Preços a cargo da Comissão Permanente de Licitações, nomeada nos termos da Lei nº 8.666/93, ou do Pregoeiro e Equipe de Apoio constituída na forma da Lei, conforme o caso.

Art. 7º As Ordens de Compra oriundas dos preços registrados, visando à aquisição remunerada de bens para fornecimento de uma só vez ou parceladamente e para a contratação de serviços comuns pelo Município de Saudade do Iguaçu, serão emitidas pela Divisão de Compras e Licitação do Município de Saudade do Iguaçu.

Art. 8º A não utilização do registro de preços será admitida nas compras que se revelarem antieconômicas e quando, comprovadamente, se verificarem irregularidades que possam acarretar o cancelamento do preço registrado.

Art. 9º Os fornecedores que tenham seus preços registrados poderão ser convocados a firmar contrato ou outro instrumento equivalente, observadas as condições do Sistema de Registro de Preços e a legislação em vigor.

§ 1º A administração municipal poderá dispensar o termo de contrato e optar por substituí-lo por outros instrumentos equivalentes, nos casos de compra para entrega imediata e integral dos bens adquiridos, dos quais não resultem obrigações futuras.

§ 2º A administração municipal poderá, também, quando convocado o primeiro classificado e este não assinar o contrato ou não aceitar outro instrumento equivalente, convidar os classificados subsequentes, na ordem de classificação, para fazê-lo em igual prazo e nas mesmas condições propostas pelo primeiro classificado, inclusive quanto aos preços atualizados em conformidade com o edital de licitação, independentemente da cominação prevista no artigo 81 da Lei nº 8.666/93.

§ 3º Quando o primeiro classificado não assinar o contrato ou não aceitar outro instrumento equivalente, o classificado subsequente que aceitar a proposta do primeiro classificado fica obrigado a fornecer, nos termos do § 2º do artigo 64 da Lei nº 8.666/93, somente a quantidade proposta pelo classificado que se negou a firmar a contratação com a administração.

Art. 10 A administração municipal, observados os critérios e condições estabelecidos no edital de licitação, poderá contratar, concomitantemente, dois ou mais fornecedores que tenham preços registrados, na ordem de classificação e na quantidade proposta pelos classificados, nos termos do § 7º do artigo 23 da Lei nº 8.666/93.

Art. 11 A existência de preços registrados não obriga a administração a firmar as contratações que deles poderão advir, ficando-lhe facultada a utilização de outros meios, respeitada a legislação pertinente às licitações, sendo assegurado ao beneficiário do registro preferência em igualdade de condições.

Parágrafo único. Na hipótese mencionada no caput deste artigo, os preços registrados deverão ser devidamente mencionados na ata de julgamento da licitação ou no processo administrativo das aquisições promovidas por dispensa e/ou inexigibilidade de licitação.

Art. 12 O prazo máximo de validade do registro de preços será de doze meses.



Município de Saudade do Iguaçu

ESTADO DO PARANÁ

CNPJ 95.585.477/0001-92

Telefax: (46) 3246-1166 - www.saudadedoiguacu.pr.gov.br / E-mail: prefeitura@saudadedoiguacu.pr.gov.br
Rua Frei Vito Berscheid, 708 - 85.568-000 - Saudade do Iguaçu - Paraná

§ 1º O registro de preços, mantidas as condições da licitação, poderá ser prorrogado por sucessivos períodos, observando-se o prazo máximo fixado no caput deste artigo, desde que o edital de licitação contenha a previsão de prorrogação e que pesquisa prévia de mercado não revele preços inferiores àqueles registrados.

§ 2º O proponente que tenha seus preços registrados e/ou contratados fica obrigado, no prazo de validade do registro, computadas todas as prorrogações, a aceitar, nas condições registradas no Sistema de Registro de Preços, os acréscimos que se fizerem necessários, até o limite de 25% (vinte e cinco por cento) do valor inicial da proposta, atualizado nos termos da legislação pertinente.

Art. 13 O preço registrado poderá ser cancelado, garantida a prévia defesa, nos termos do artigo 109, inciso II, da Lei nº 8.666, de 21 de junho de 1993, nas seguintes hipóteses:

I – pela administração, quando:

- a) o proponente que tenha seus preços registrados e/ou o contratado não cumprirem as exigências contidas na legislação pertinente;
- b) o proponente que tenha seus preços registrados deixar, injustificadamente, de firmar o contrato ou não aceitar outro instrumento equivalente, decorrente do registro de preços;
- c) o contratado der causa à rescisão administrativa de contrato decorrente do registro de preços, por quaisquer dos motivos elencados no artigo 78 e seus incisos da Lei nº 8.666/93;
- d) os preços registrados se apresentarem superiores aos praticados no mercado.

II – pelo proponente que tenha seus preços registrados, quando, mediante solicitação formal, comprovar estar impossibilitado de cumprir as exigências contidas no procedimento que deu origem ao registro de preços.

§ 1º A comunicação do cancelamento do preço registrado, nos casos previstos no inciso I do caput deste artigo, será feita pela Divisão de Compras e Licitação do Município de Saudade do Iguaçu, responsável pelo Sistema de Registro de Preços, por correspondência com aviso de recebimento, juntando-se comprovante no processo que deu origem ao registro de preços.

§ 2º Encontrando-se o proponente que tenha seus preços registrados e/ou o contratado em lugar ignorado, incerto ou inacessível, a comunicação será feita por publicação no órgão oficial de comunicação do Município, por duas vezes consecutivas.

§ 3º A solicitação do proponente e/ou contratado para cancelamento do preço registrado deverá ser formulada, devidamente fundamentada, mediante instrumento hábil protocolado.

§ 4º Na hipótese de não comprovação das razões da solicitação de cancelamento do preço registrado, caberá a aplicação das sanções previstas nos artigos 86 e 87 da Lei nº 8.666/93.



Município de Saudade do Iguaçu

ESTADO DO PARANÁ

CNPJ 95.585.477/0001-92

Telefax: (46) 3246-1166 - www.saudadedoiguacu.pr.gov.br / E-mail: prefeitura@saudadedoiguacu.pr.gov.br
Rua Frei Vito Berscheid, 708 - 85.568-000 - Saudade do Iguaçu - Paraná

Art. 14 Os preços registrados poderão ser revistos na forma e nas condições constantes no edital, cabendo a Divisão de Compras e Licitação do Município de Saudade do Iguaçu o controle e o acompanhamento de possíveis alterações dos preços.

Parágrafo único. Os preços registrados atualizados não poderão ser superiores aos preços praticados no mercado.

Art. 15 Os preços registrados serão publicados trimestralmente no órgão de comunicação oficial do Município, para orientação da administração.

Art. 16 Qualquer cidadão é parte legítima para impugnar preços constantes do registro de preços, em razão de incompatibilidade destes com os vigentes no mercado.

Parágrafo único. A impugnação de que trata o caput deste artigo deverá ser encaminhada, mediante protocolo, ao Chefe da Divisão de Compras e Licitação do Município de Saudade do Iguaçu, unidade administrativa responsável pelo Sistema de Registro de Preços, devendo conter a qualificação do impugnante, as razões de fato e elementos probatórios, se houverem.

Art. 17 O edital de licitação conterá as demais exigências e condições complementares às fixadas neste Decreto.

Art. 18 Aos casos omissos neste Decreto, aplicar-se-ão as demais disposições da Lei nº 8.666/93 e alterações posteriores.

Art. 19 Este Decreto entra em vigor na data de sua publicação.

Gabinete do Prefeito Municipal de Saudade do Iguaçu, 05 de março de 2007.

ROGÉRIO GALLINA
Prefeito Municipal



Município de Saudade do Iguaçu

ESTADO DO PARANÁ

CNPJ 95.585.477/0001-92

Telefax: (46) 3246-1166 - www.saudadedoiguacu.pr.gov.br / E-mail: prefeitura@saudadedoiguacu.pr.gov.br
Rua Frei Vito Berscheid, 708 - 85.568-000 - Saudade do Iguaçu - Paraná

**RECIBO DE RETIRADA DE EDITAL PELA INTERNET
PREGÃO PRESENCIAL N.º 133/2017
PROCESSO N.º 217/2017**

ANEXO X

Razão Social:	
CNPJ N.º	
Endereço:	
E-mail:	
Cidade:	Estado:
Telefone:	Fax:
Pessoa para contato:	
Recebemos, através de solicitação no email: licitacoespmsi@yahoo.com.br neste data, cópia do instrumento convocatório da licitação acima identificada. Local: _____, _____, de _____ de 20.....	
_____ Assinatura	

Senhor Licitante,

Visando a comunicação futura entre a MUNICÍPIO DE SAUDADE DO IGUAÇU e essa empresa, solicito de Vossa Senhoria preencher o recibo de entrega do edital e remeter à Divisão de Licitações e Compras por meio do Fax (046) 3246-1166 ou e-mail: licitacoespmsi@yahoo.com.br.

A não remessa do recibo exige a Divisão de Licitações e Compras da comunicação de eventuais retificações ocorridas no instrumento convocatório, bem como de quaisquer informações adicionais.

Saudade do Iguaçu, 03 de agosto de 2017.

Pregoeiro(a)



MUNICIPIO DE SAUDADE DO IGUAÇU PR. – PR.

DEPARTAMENTO DE ADMINISTRAÇÃO

COMISSÃO PERMANENTE DE LICITAÇÃO

PREGÃO PRESENCIAL N.º 133/2017

ANEXO XI

DECLARAÇÃO DE INEXISTÊNCIA DE FATO SUPERVENIENTE IMPEDITIVO À HABILITAÇÃO

A empresa....., CNPJ nº, sediada.....(endereço completo), declara sob as penas da Lei, que até a presente data, inexistente fato superveniente impeditivo para sua habilitação no presente processo licitatório, ciente da obrigatoriedade de declarar ocorrências posteriores.

Local e data

.....
Nome e assinatura do declarante

RG/CPF nº

Cargo:

(Apresentar as declarações em papel timbrado da Empresa)



**MUNICIPIO DE SAUDADE DO IGUAÇU PR. – PR.
DEPARTAMENTO DE ADMINISTRAÇÃO
COMISSÃO PERMANENTE DE LICITAÇÃO**

PREGÃO PRESENCIAL N.º 133/2017 -

ANEXO XII

KIT PROPOSTA MANUAL PARA O PROPONENTE

O Kit proposta tem como objetivo registrar a proposta de preço para a licitação, o representante da empresa, bem como a geração do arquivo para importação no PRONIM-LC.

1º PASSO – INSTALAÇÃO DO KIT-PROPOSTA

- Abra o executável de nome “instalador.msi”, contido na pasta LC KIT PROPOSTA.ZIP
- Escolha a opção avançar em todas as etapas

A instalação está concluída, na área de trabalho é criado o ícone de nome **KIT PROPOSTA**.

2º PASSO – PREENCHIMENTO DA PROPOSTA

- Execute o aplicativo **KIT PROPOSTA**

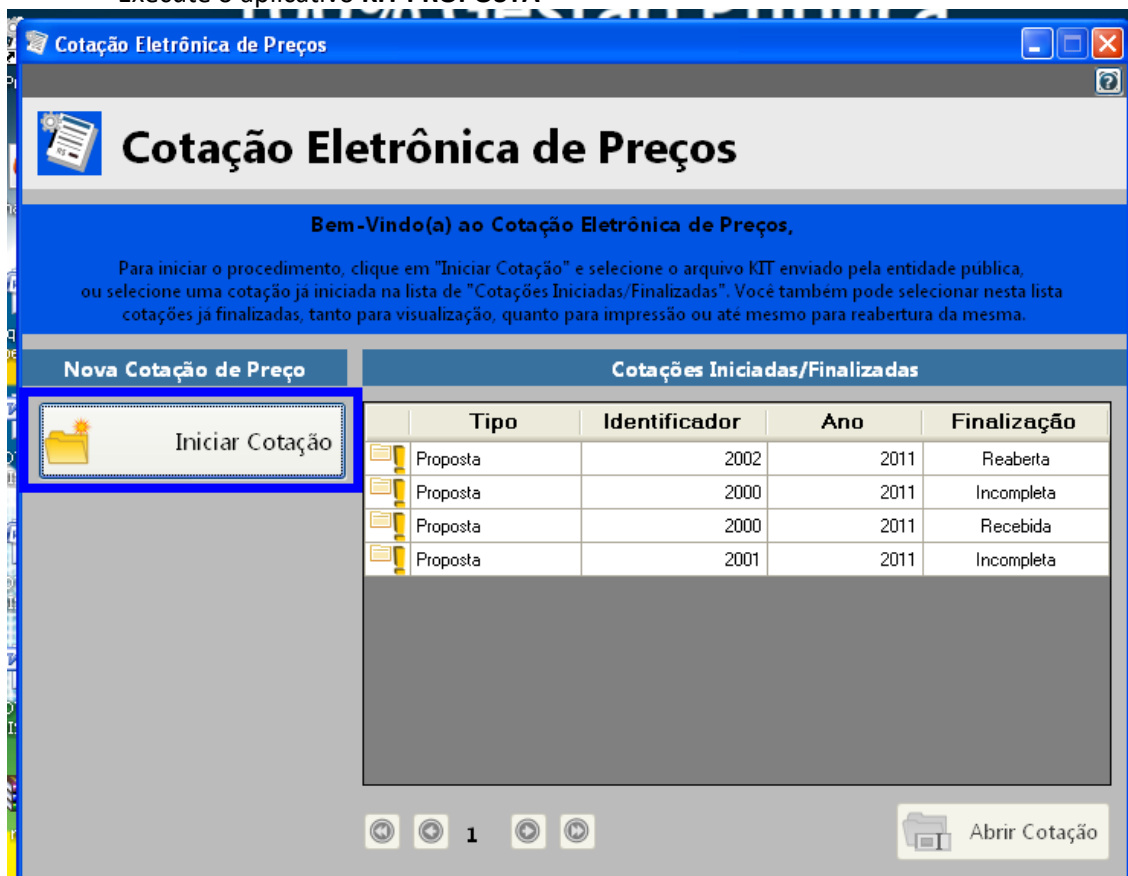



Município de Saudade do Iguaçu

ESTADO DO PARANÁ

CNPJ 95.585.477/0001-92

Telefax: (46) 3246-1166 - www.saudadedoiguacu.pr.gov.br / E-mail: prefeitura@saudadedoiguacu.pr.gov.br
Rua Frei Vito Berscheid, 708 - 85.568-000 - Saudade do Iguaçu - Paraná

- Selecione a opção "iniciar cotação"

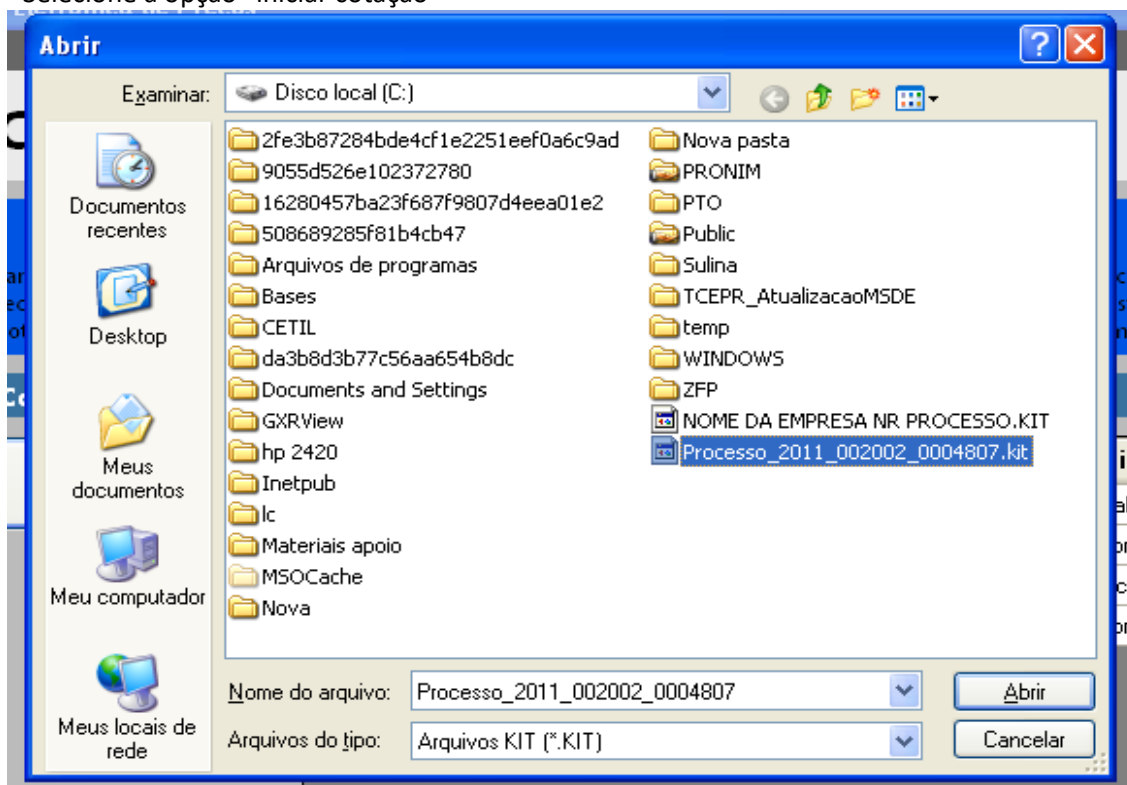

- Selecione a pasta em que está o arquivo fornecido pela Divisão de Licitações e clique e abrir.

Obs: Note que o nome do arquivo trás os dados: ano do processo e número do processo, para auxiliar na seleção quando existir mais de uma proposta na mesma pasta.

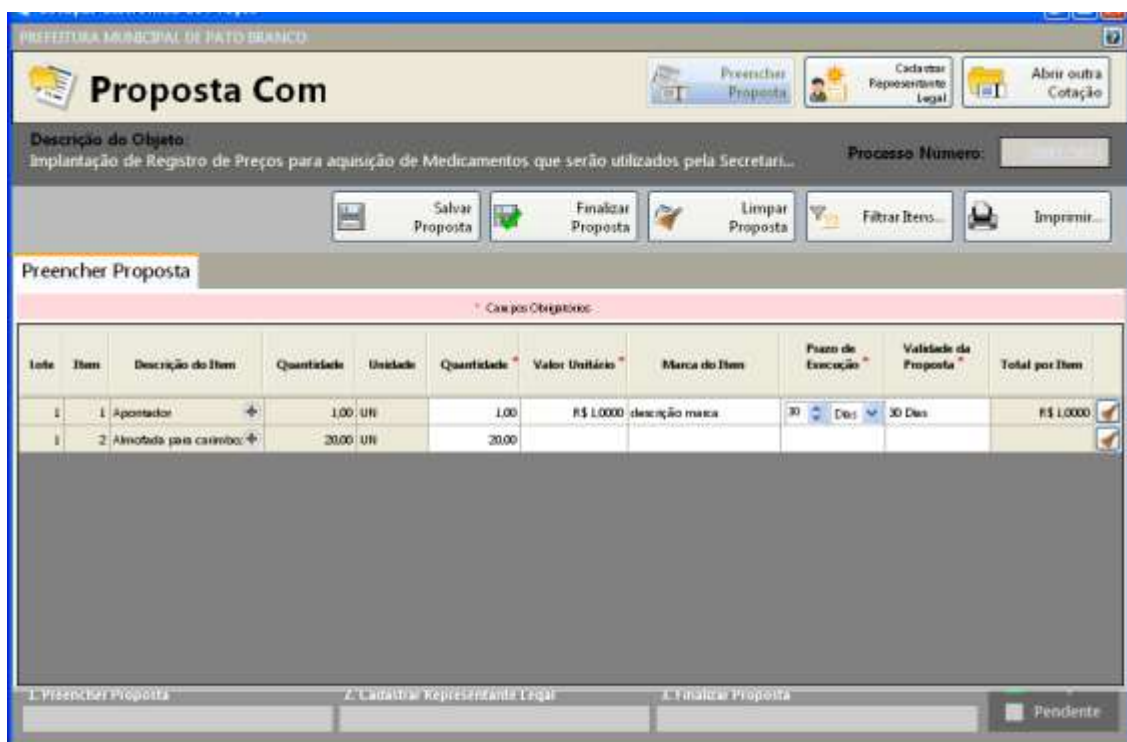



Município de Saudade do Iguaçu

ESTADO DO PARANÁ

CNPJ 95.585.477/0001-92

Telefax: (46) 3246-1166 - www.saudadedoiguacu.pr.gov.br / E-mail: prefeitura@saudadedoiguacu.pr.gov.br
Rua Frei Vito Berscheid, 708 - 85.568-000 - Saudade do Iguaçu - Paraná

- Preencha a proposta, informando o valor unitário, a marca, o prazo de execução e validade da proposta.

- Concluído o preenchimento da proposta, clique em **SALVAR PROPOSTA**

Obs: É possível salvar a proposta em preenchimento e continuar preenchendo posteriormente.

3º PASSO: CADASTRAR REPRESENTANTE LEGAL

Clique em cadastrar representante legal:

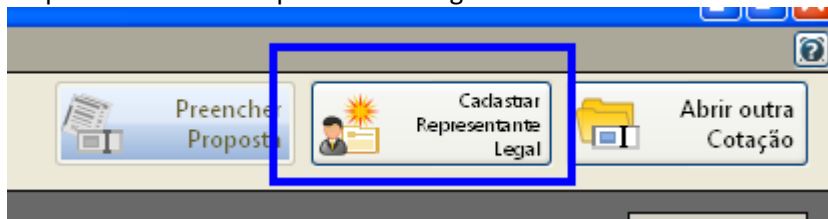

Abrirá a seguinte tela:

Proposta Com

Descrição do Objeto: Implantação de Registro de Preços para aquisição de Medicamentos que serão utilizados pela Secretari...

Processo Número: _____

Cadastrar Representante Legal

Nome * : _____

Tipo do Documento * : **CPF** Número do Documento * : _____

Cargo: _____ Data da Impressão: 02/12/2011

Salvar Cancelar

- preencha o nome do representante legal

- preencha o CPF (ou CNPJ se for o caso) do representante legal

- Informe o cargo e a data de impressão da proposta.

- clique em salvar

4º PASSO: IMPRESSÃO

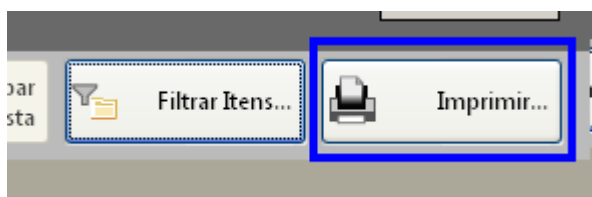

- Selecione a opção imprimir



Município de Saudade do Iguaçu

ESTADO DO PARANÁ

CNPJ 95.585.477/0001-92

Telefax: (46) 3246-1166 - www.saudadedoiguacu.pr.gov.br / E-mail: prefeitura@saudadedoiguacu.pr.gov.br
Rua Frei Vito Berscheid, 708 - 85.568-000 - Saudade do Iguaçu - Paraná

- Verifique se os dados inseridos estão corretos

5º Passo: Finalizar proposta:

Caso os dados digitados estiverem corretos, selecione a opção finalizar Proposta:

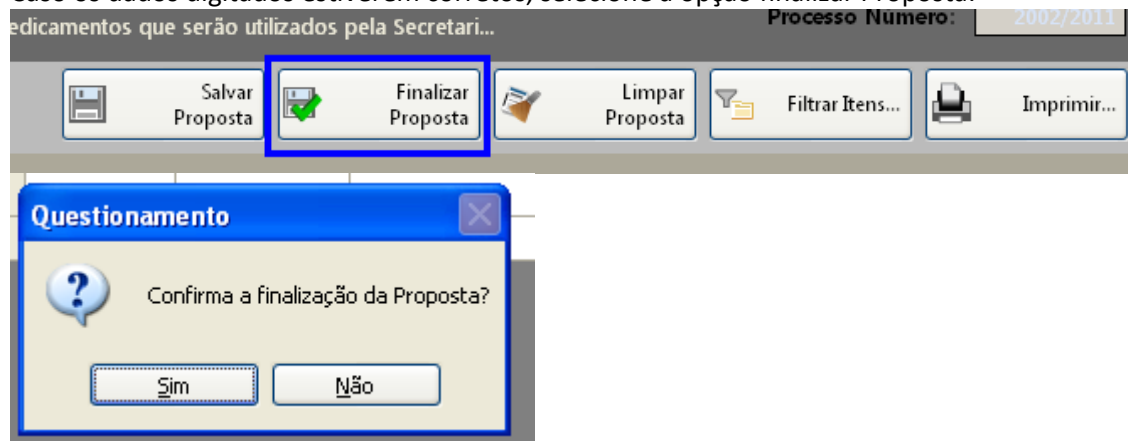

Selecione um nome para o arquivo, bem como o local de gravação do mesmo:

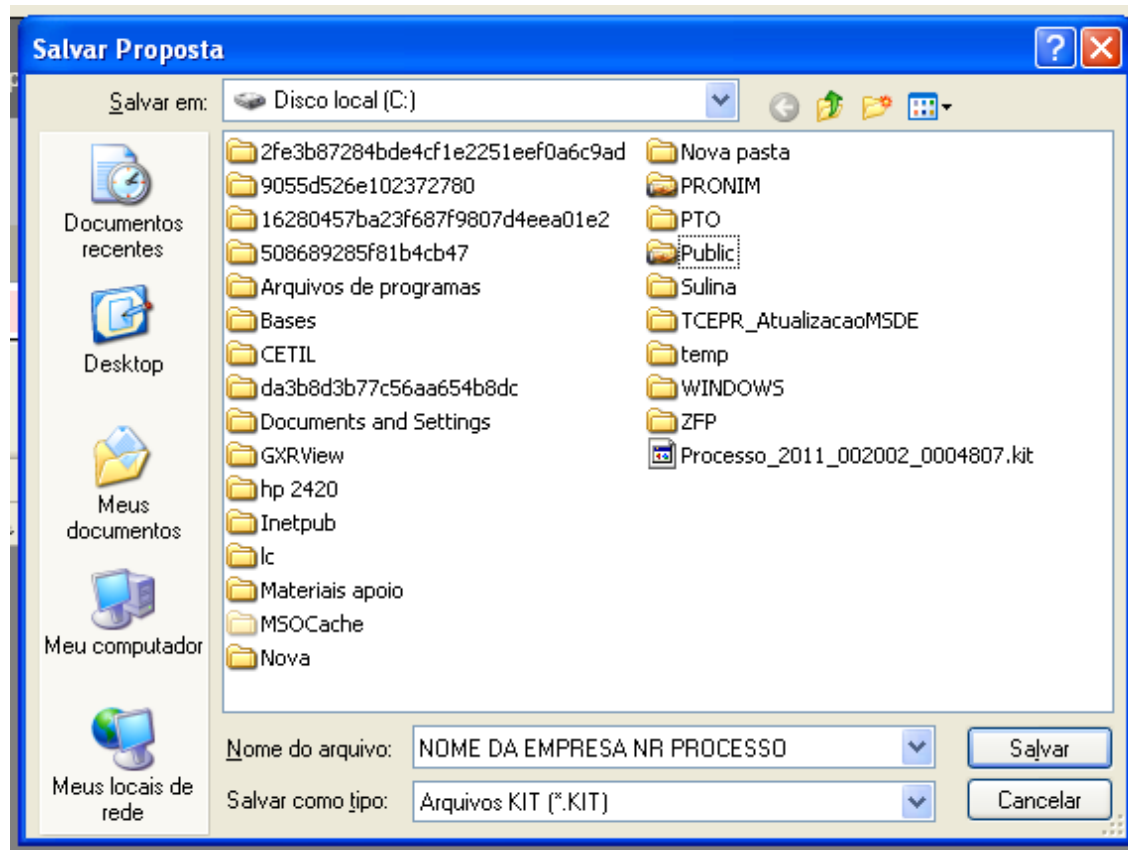

Clique em salvar.

Caso for necessário alterar valor de algum item após a proposta estar finalizada, selecione a opção **REABRIR PROPOSTA:**



Município de Saudade do Iguaçu

ESTADO DO PARANÁ

CNPJ 95.585.477/0001-92

Telefax: (46) 3246-1166 - www.saudadedoiguacu.pr.gov.br / E-mail: prefeitura@saudadedoiguacu.pr.gov.br
Rua Frei Vito Berscheid, 708 - 85.568-000 - Saudade do Iguaçu - Paraná

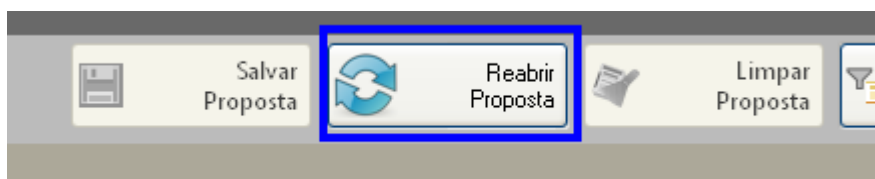

Obs: Caso for necessário reabrir a proposta, lembre-se que após alterar os dados, será necessário finalizar a proposta e imprimir novamente para que constem no relatório as alterações efetuadas.

Em seguida, grave o arquivo no CD, para ser enviado junto com a proposta física para a licitação.

5. DEMAIS FUNÇÕES:

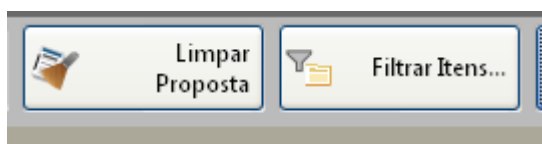

Limpar proposta: Selecione esta ação para limpar os dados já cadastrados

Filtrar itens: Selecione esta opção para selecionar o lote/item específico para cotação:

