



**RECIBO DE RETIRADA DE EDITAL PELA INTERNET
PREGÃO PRESENCIAL N.º 060/2017
PROCESSO N.º 088/2017**

Razão Social:	
CNPJ N.º	
Endereço:	
E-mail:	
Cidade:	Estado:
Telefone:	Fax:
Pessoa para contato:	
Recebemos, através de solicitação no email: licitacoespsmsi@yahoo.com.br neste data, cópia do instrumento convocatório da licitação acima identificada.	
Local: _____, _____, de _____ de 20.....	
_____ Assinatura	

Senhor Licitante,

Visando a comunicação futura entre a Prefeitura Municipal de Saudade do Iguaçu e essa empresa, solicito de Vossa Senhoria preencher o recibo de entrega do edital e remeter à Divisão de Licitações e Compras por meio do Fax (046) 3246-1166 ou e-mail: licitacoespsmsi@yahoo.com.br.

A não remessa do recibo exige a Divisão de Licitações e Compras da comunicação de eventuais retificações ocorridas no instrumento convocatório, bem como de quaisquer informações adicionais.

Saudade do Iguaçu, 26 de maio de 2017.

Pregoeiro(a)



**EDITAL DE LICITAÇÃO
PROCESSO Nº 088/2017
PREGÃO PRESENCIAL Nº. 060/2017**

O Município de Saudade do Iguaçu – PR, conforme requisição nº 120/2017, expedida em 26/05/2017, mediante o(a) Sr.(a) Pregoeiro(a), designado(a) pela Portaria nº 097/2017, torna público para conhecimento dos interessados que na data, horário e local abaixo indicados fará realizar licitação na modalidade de PREGÃO PRESENCIAL, conforme descrito neste Edital e seus Anexos:

Tipo de Licitação: MENOR PREÇO MENSAL
Data : 08/06/2017
Horário : 14:00 horas
Local : Sala de Reunião da Prefeitura Municipal
Endereço: Rua Frei Vito Berscheid, nº 708 - Centro
CEP: 85568-000 – Saudade do Iguaçu – Paraná

O procedimento licitatório que dele resultar obedecerá, integralmente, a Lei Federal nº 10.520, de 17 de julho de 2002 e Decreto Municipal nº 025/2006, de 19 de junho de 2006, publicado no D.O.M. que regulamenta a modalidade do Pregão, Decreto Municipal nº 009/2007, de 05 de março de 2.007, publicado no D.O.M que institui o sistema de registro de preços e no que couber a Lei 8.666/93 com suas alterações e Lei Complementar nº 123/2006, Lei Complementar nº. 147/2014 e demais normas pertinentes ao procedimento licitatório e ao objeto licitado.

1 - DO OBJETO

1.1 O presente Pregão tem por objeto:

CONTRATAÇÃO de Pessoa FÍSICA ou JURÍDICA para locação de 01(um) imóvel/espaco multiuso comercial, não residencial, no perímetro urbano no Município de Saudade do Iguaçu, para atender a Secretaria de Esportes do Município para prática de taekwondo e diversas atividades esportivas e culturais.

De acordo com os requisitos e descrições constantes no Termo de Referência (Anexo I).

2 - DA PARTICIPAÇÃO

2.1 - SOMENTE PODERÃO PARTICIPAR DO PRESENTE PROCESSO PESSOAS FISICAS e JURIDICAS ENQUADRADAS COMO MEI, ME E EPP CONFORME LEI GERAL Nº123/2006 E LEI COMPLEMENTA 147/2014, do ramo de atividade pertinente ao objeto da contratação e que atenderem a todas as exigências constantes deste Edital e seus Anexos.

2.2 Os licitantes arcarão com todos os custos decorrentes da elaboração e apresentação de suas propostas.

2.3 Poderão participar desta licitação as Empresas legalmente constituídas que atenderem a todas as exigências deste Edital, inclusive quanto a documentação, sendo vedada a participação sob a forma de consórcio.

2.4 O representante de uma participante não poderá representar outra participante.

2.5 Não será admitida nesta licitação a participação de empresas:



- 2.5.1. Concor datárias ou em processo de falência, sob concurso de credores, em dissolução ou em liquidação;
- 2.5.2. Que estejam com o direito de licitar e contratar com a Administração Pública suspenso, ou que por esta tenham sido declaradas inidôneas;
- 2.5.3. Que estejam reunidas em consórcio e sejam controladoras, coligadas ou subsidiárias entre si, ou ainda, qualquer que seja sua forma de constituição;
- 2.5.4. Que tenham incompatibilidade negocial com o Município, nos termos da Constituição Federal e da Lei 8.666/93, bem como conforme interpretação do Tribunal de Contas do Estado do Paraná.
- 2.5.5. Estrangeiras que não estão estabelecidas no território nacional.

2.6. Aquisição Do Edital

2.6.1 - O presente edital e demais informações encontram-se à disposição para verificação por parte dos interessados junto à Equipe de Apoio, no Setor de Licitações, na Rua Frei Vito Berscheid, nº 708 - CEP 85.568-000 – Saudade do Iguaçu, Estado do Paraná, de segunda a sexta-feira, das 08:00 às 12:00 e das 13:00 às 17:00 horas, ou pelo **Fone/Fax: (46) 3246-1166**.

2.6.2 – O presente edital poderá ser baixado no site da prefeitura municipal mediante o preenchimento de alguns dados solicitados na página: saudadedoiguacu.pr.gov.br/licitacoes.php, ou pessoalmente no dpto. de licitações.

2.6.3 - Para geração do arquivo proposta da proponente solicitante é obrigatória a apresentação uma cópia quando a solicitação for pessoalmente ou escaneada via email: licitacoespmi@yahoo.com.br do contrato social, cartão CNPJ, Ins. Estadual e dados do representante legal da empresa como nome completo, endereço, RG e CPF.

3 - DA REPRESENTAÇÃO E DO CREDENCIAMENTO

3.1. O credenciamento dos licitantes interessados em participar do certame será feito impreterivelmente, até às 13:45 horas.

3.2. Para fins de credenciamento junto ao pregoeiro, o representante da licitante deverá estar munido de: (trazer em mãos, fora dos envelopes).

PESSOA FISICA:

a) credenciamento específico, caso o LICITANTE encaminhe um representante para o certame. (conforme modelo anexo II);

b) DECLARAÇÃO DE PLENO ATENDIMENTO AOS REQUISITOS DE HABILITAÇÃO, bem como atende às exigências constantes do item 2, deste edital (conforme modelo de declaração, anexo III), deste Edital.



- c) O proponente deve declarar, sob as penalidades cabíveis, a inexistência de fato superveniente que possa impedir a sua habilitação neste certame, inclusive na vigência contratual caso venha a ser contratado pelo ÓRGÃO (conforme modelo de declaração, Anexo IV), deste Edital.
- d) carteira de identidade;
- e) Termo de recebimento do Edital (conforme modelo anexo IX).

PESSOA JURIDICA:

- a) credenciamento específico (conforme modelo anexo II);

a.1.) no caso de sócio da empresa, proprietário, dirigente ou assemblado, deverá apresentar cópia do Estatuto Social ou Contrato Social em vigor **PODENDO SER SUBSTITUIDO POR CONTRATO SOCIAL CONSOLIDADO OU CERTIDÃO SIMPLIFICADA DA JUNTA COMERCIAL ATUALIZADA** com data não inferior a 60 dias da data de abertura da presente licitação, no qual estejam expressos os poderes para exercer direitos e assumir obrigações em decorrência de tal investidura.

a.2.) Ser for credenciado deverá apresentar documento comprovando que a pessoa que esta lhe dando poderes esta qualificada, através de procuração e constando no Estatuto Social ou Contrato Social em vigor, no qual estejam expressos os poderes para exercer direitos e assumir obrigações em decorrência de tal investidura.

b) A **DECLARAÇÃO DE PLENO ATENDIMENTO AOS REQUISITOS DE HABILITAÇÃO** não deve integrar os ENVELOPES PROPOSTA DE PREÇOS e DOCUMENTOS DE HABILITAÇÃO, constituindo-se em documento a ser fornecido separadamente; fica facultada a utilização do modelo constante do ANEXO III.

c) O proponente deve declarar, sob as penalidades cabíveis, a inexistência de fato superveniente que possa impedir a sua habilitação neste certame, inclusive na vigência contratual caso venha a ser contratado pelo ÓRGÃO (conforme modelo de declaração, Anexo IV), deste Edital.

d) Declaração da empresa que é micro empresa conforme Lei Complementar nº 123/2006, conforme modelo (anexo VII). **A DECLARAÇÃO DE MICROEMPRESA OU EMPRESA DE PEQUENO PORTE, SE FOR O CASO, SERÁ RECEBIDO EXCLUSIVAMENTE NESTA OPORTUNIDADE, ACOMPANHADA PELA CERTIDÃO SIMPLIFICADA DE MICRO EMPRESA OU EMPRESA DE PEQUENO PORTE ATUALIZADA, EXPEDIDA PELA JUNTA COMERCIAL DO ESTADO DA SEDE DA LICITANTE.**

e) carteira de identidade;

f) Termo de recebimento do Edital (conforme modelo anexo IX).

4 - DA APRESENTAÇÃO DA PROPOSTA DE PREÇOS E DOCUMENTOS DE HABILITAÇÃO

4.1 A Proposta de Preços e os documentos de habilitação que a instruírem, deverão ser apresentados no local, dia e hora determinada, em 2 (dois) envelopes, devidamente fechada e rubricada no fecho, com a seguinte identificação externa:

A) ENVELOPE 01: PROPOSTA DE PREÇOS

ENVELOPE 01 – PROPOSTAS DE PREÇOS



PREFEITURA MUNICIPAL DE SAUDADE DO IGUAÇU – PR.

COMISSÃO PERMANENTE DE LICITAÇÃO

Processo nº 088/2017

EDITAL PREGÃO PRESENCIAL No 060/2017

RAZÃO SOCIAL DO PROPONENTE

CNPJ:

B) ENVELOPE 02 – DOCUMENTOS DE HABILITAÇÃO

PREFEITURA MUNICIPAL DE SAUDADE DO IGUAÇU – PR.

COMISSÃO PERMANENTE DE LICITAÇÃO

Processo nº 088/2017

EDITAL PREGÃO PRESENCIAL No 060/2017

RAZÃO SOCIAL DO PROPONENTE

CNPJ:

4.2. Os documentos apresentados pelas licitantes nas Propostas de Preços e nos Documentos de Habilitação, quando redigidos em língua estrangeira, só terão validade quando acompanhados da respectiva tradução realizada por tradutor juramentado ou consularizado.

4.3. No **ENVELOPE 1 - PROPOSTA DE PREÇOS**, deverá conter:

a) A proposta comercial – **Envelope A**, deverá ser entregue em meio digital (CD) e em 01 (uma) via impressa por meio do Sistema de Licitações Kit Proposta, sem emendas, rasuras, acréscimos ou entrelinhas, devidamente datada, assinada e rubricada todas as folhas pelo representante legal do licitante proponente. Deverá ser elaborada considerando as condições estabelecidas neste edital e seus anexos, observando-se o preço máximo unitário (Anexo I). **Não deverão ser cotados produtos que não atendam às especificações mínimas previstas no Anexo I, sob pena de desclassificação.**

b) Indicação do nome ou razão social do proponente, endereço completo, telefone, fax e endereço eletrônico (e-mail), este último se houver, para contato, bem como: nome, CPF, Carteira de Identidade, domicílio e cargo na empresa do responsável legal da proponente.

c) Ter validade não inferior a 60 (sessenta) dias corridos, a contar da data da reunião do Pregão.

d) Constar preço MENSAL e total do OBJETO, sendo que o preço unitário deverá ser composto de DUAS casas decimais após a vírgula, descrição completa do objeto que está sendo apresentado. Em caso de divergência entre os valores unitários e totais, serão considerados os primeiros, e, entre os expressos em algarismos e por extenso será considerado este último.

e) Para fins de oferta será considerada a proposta de preços no seu **valor total por ITEM** elencados no **Objeto deste Edital e Anexo I**, em moeda corrente nacional, expressos em algarismos e por extenso.

f) Constar oferta firme e precisa, sem alternativas de preços ou qualquer outra condição que induza o julgamento a ter mais de um resultado.

g) Não serão aceitos preços cujos valores unitários sejam iguais a 0 (zero), inexequíveis ou excessivos, sendo entendido como excessivos aqueles superiores à média levantada na pesquisa de mercado, conforme termo de referência (anexo I).

h) Atender as exigências contidas neste Edital e seus Anexos que fazem parte integrante deste;

i) Correrão por conta da LICITANTE vencedora todos os encargos sociais, trabalhistas, impostos, taxas, seguros, fretes e quaisquer outras despesas relativas ao fornecimento.



j) a proposta comercial deverá ser assinada pelo representante legal da licitante;

k) A apresentação da proposta implicará na plena aceitação, por parte do licitante, das condições estabelecidas neste Edital e seus Anexos.

l) Após a apresentação da proposta não cabe desistência, salvo por motivo justo decorrente de fato superveniente e aceito pelo pregoeiro.

n) Serão desclassificados as propostas que não atenderem às exigências do presente Edital e seus Anexos, sejam omissas ou apresentem irregularidades, ou defeitos capazes de dificultar o julgamento.

4.4. NO ENVELOPE 2 – DOCUMENTOS DE HABILITAÇÃO, deverá conter:

4.4.1 O ENVELOPE II – HABILITAÇÃO - deve conter documentos relativos à Habilitação, composta por:

4.4.1. HABILITAÇÃO JURÍDICA
4.4.1.2. Registro comercial, para empresa individual;
4.4.1.3. Estatuto Social ou Contrato Social e últimas alterações ou certidão simplificada emitida pela Junta Comercial ou ainda contrato social consolidado. *No caso da alínea 4.4.1.3. deverá apresentar declaração que não houve mais alteração contratual até a presente data, <u>caso não apresente certidão simplificada ou consolidada.</u>
4.4.1.4. Decreto de autorização, em se tratando de empresa ou sociedade estrangeira em funcionamento no país, e ato de registro ou autorização para funcionamento expedido pelo órgão competente, quando a atividade assim o exigir.
4.4.1.5. Cópia do Alvará em vigência compatível com o objeto .

4.4.2. REGULARIDADE FISCAL E TRABALHISTA
4.4.2.1. Prova de inscrição no Cadastro Nacional de Pessoa Jurídica (CNPJ) em plena validade;
4.4.2.2. Certidão de regularidade perante a Fazenda do Município sede da empresa licitante;
4.4.2.3. Certidão de regularidade perante a Fazenda do Estado da empresa licitante;
4.4.2.4. Certidão Negativa de Débitos Relativos a Tributos Federais e a Dívida Ativa da União;
4.4.2.5. Prova de Regularidade ou Certidão, expedida pela Caixa Econômica Federal, com a finalidade de comprovar a inexistência de débitos junto ao Fundo de Garantia por Tempo de Serviço - FGTS ;
4.4.2.6. prova de inexistência de débitos inadimplidos perante a Justiça do Trabalho, mediante a apresentação de certidão negativa de débitos trabalhistas (CNDT).

4.4.3. QUALIFICAÇÃO ECONÔMICO-FINANCEIRA
4.4.3.1. Certidão negativa de falências ou recuperação judicial, expedida pelo Distribuidor da sede da pessoa jurídica, com validade máxima de 60 dias corridos.

4.4.4. DECLARAÇÕES
4.4.4.1 Declaração de que não emprega menores de 18 (dezoito) anos em trabalhos noturnos e menores de 16 (dezesesseis) anos em qualquer trabalho, salvo na condição de aprendiz, a partir de 14 (quatorze) anos, conforme Lei nº. 9.854/99. (conforme modelo no ANEXO VI deste Edital).
4.4.4.2. Declaração da Proponente, de que não pesa contra si, ato declaratório de inidoneidade expedida por órgão da Administração Pública de qualquer esfera do Governo, de acordo com o



modelo do **Anexo V**;

4.4.4.3 Declaração de Legítimo possuidor do Imóvel para fins de locação, nos termos da legislação aplicável.

4.4.5. QUALIFICAÇÃO TÉCNICA

4.4.5.1 Cópia de matrícula atualizada do imóvel em nome do LOCADOR.

4.4.6. QUALIFICAÇÃO TÉCNICA NO CASO DE PARTICIPAÇÃO DE ADMINISTRADORA DE IMÓVEL

4.4.5.1 Documentação relativa à imobiliária, constante dos arts. 28 e 29 da Lei nº 8.666/93, combinado com o art. 7º da IN/SRF 306/2003.

4.4.7. HABILITAÇÃO PESSOA FÍSICA:

4.4.7.1. Cópia de inscrição no Cadastro de Pessoa Física (CPF);

4.4.7.2. Cópia de inscrição no Cadastro de Registro Geral (RG);

4.4.7.2. Certidão de casamento caso o locatário seja casado em **comunhão parcial/universal de bens**.

4.4.8. REGULARIDADE FISCAL E TRABALHISTA

4.4.8.1. Certidão de regularidade perante a Fazenda do Município sede da empresa licitante;

4.4.8.2. Certidão de regularidade perante a Fazenda do Estado da empresa licitante;

4.4.8.3. Certidão Negativa de Débitos Relativos a Tributos Federais e a Dívida Ativa da União;

4.4.8.4. Prova de inexistência de débitos inadimplidos perante a Justiça do Trabalho, mediante a apresentação de certidão negativa de débitos trabalhistas (CNDT).

4.4.9. DECLARAÇÕES

4.4.9.1. Declaração da Proponente, de que não pesa contra si, ato declaratório de inidoneidade expedida por órgão da Administração Pública de qualquer esfera do Governo, de acordo com o modelo do **Anexo III**.

4.4.9.2 Declaração de Legítimo possuidor do Imóvel para fins de locação, nos termos da legislação aplicável.

4.4.10. QUALIFICAÇÃO TÉCNICA

4.4.10.2. Cópia de matrícula atualizada do imóvel em nome do LOCADOR.

4.4.10 Os documentos referidos no item 4.4, pertinentes à Habilitação poderão ser apresentados em original ou por qualquer processo de cópia autenticada por cartório competente e estar com a data em vigor no dia da abertura dos envelopes.

4.4.11 Os documentos solicitados no item nº 4.4, serão anexados ao processo Licitatório.

4.4.12 As ME e EPP, por ocasião da participação em certames licitatórios, deverão apresentar toda a documentação exigida para efeito de comprovação de regularidade fiscal, mesmo que esta apresente alguma restrição, segundo art. 43 da Lei Complementar 123, de 14/12/2006.



4.4.13 Não será aceito protocolo de entrega em substituição aos documentos requeridos no presente Edital.

4.4.14 Os documentos relacionados nesta Seção, referir-se-ão sempre à jurisdição do local de domicílio da sede do proponente.

4.4.15 As empresas participantes que não apresentarem todos os documentos exigidos no presente Edital, ou que apresentarem incompletos, incorretos, serão inabilitadas, não se admitindo, em hipótese alguma, complementação posterior, após o horário indicado para a apresentação dos envelopes de habilitação.

5. DA SESSÃO DO PREGÃO

5.1. DO RECEBIMENTO E DA ABERTURA DOS ENVELOPES

a) identificação e credenciamento de 1 (um) representante por licitante participante, em conformidade com o estabelecido no item 3 deste Edital;

b) recolhimento dos envelopes “proposta de preços” e “documentos de habilitação”, os quais serão rubricados em seus fechos pelo Pregoeiro, Equipe de Apoio e licitantes presentes;

c) abertura da sessão pelo pregoeiro, após o que não mais serão admitidos novos proponentes;

d) abertura dos envelopes “proposta de preços”.

5.2. DO JULGAMENTO DAS PROPOSTAS

a) Abertos os envelopes contendo as Propostas de Preços por Item, será efetuada a análise das propostas, desclassificando-se as propostas que estejam em desacordo com as especificações técnicas quanto ao objeto licitado e contidos neste edital e classificação das propostas que estejam em consonância com o exigido;

b) Erros de natureza formal, que não alterem o valor total da proposta, poderão ser corrigidos na sessão do pregão e não acarretarão a desclassificação do licitante;

c) Indicação das licitantes que participarão da rodada de lances verbais:

c.1) Serão proclamados pelo Pregoeiro, os proponentes que apresentarem as propostas com menor preço, assim entendido àqueles licitantes que tenham apresentado propostas em valores sucessivos e superiores em até 10%, relativamente à de menor preço, conforme disposto no inciso V, do artigo 04, do Decreto Municipal nº 25/2006 de 19 de junho de 2006.

c.2) Em não havendo no mínimo, 03 (três) propostas escritas definidas nas condições do inciso subitem anterior, o Pregoeiro classificará as melhores propostas subseqüentes, até o máximo de 03 (três), para que seus autores, juntamente com a(s) proposta(s) já habilitada(s), participem dos lances verbais, quaisquer que sejam os preços oferecidos nas propostas escritas, conforme disposto no inciso VI, do artigo 04, do Decreto nº 025/2006.

c.3) Para fins do disposto no subitem c.2, ocorrendo empate entre as propostas, deverá ser verificado se as empresa enquadraram-se na Lei Complementar nº 123/2006 – Micro empresa ou empresa de pequeno porte – aceitas até 5% a mais do menor preço, a fim de que seus autores participem dos lances verbais sendo efetuado sorteio entre os empatados para que seja iniciado os lances.



c.4) Aos proponentes proclamados conforme subitem c.2, será dada oportunidade para nova disputa, por meio de lances verbais e sucessivos, de valores distintos e decrescentes, com valor determinado pelo pregoeiro antes do início de cada etapa de lances, para cada item.

d) Rodada de lances verbais entre as licitantes convocadas:

d.1) a rodada de lances verbais será repetida até que se esgotem as ofertas por parte das licitantes;

d.2) a convocação para a oferta de lances, pelo Pregoeiro, terá como referencial os valores totais ofertados por item, iniciando-se com a licitante ofertante do maior preço e finalizando com a ofertante do menor preço, devendo o lance ofertado cobrir o de menor preço; a cada nova rodada será efetivada a classificação momentânea das propostas, o que definirá a seqüência dos lances seguintes;

d.3.) o primeiro lance verbal da sessão deverá ser de valor inferior ao da proposta escrita de menor preço; os demais lances deverão cobrir o lance de menor valor;

d.4.) a licitante que não apresentar seu lance na forma indicada na letra "d.3", quando convocada pelo Pregoeiro, será excluída das próximas rodadas de lances, salvo se a totalidade dos licitantes também não oferecer lance;

e) Após este ato, será encerrada a etapa competitiva e ordenadas as ofertas, exclusivamente pelo critério de menor preço.

f) Após o ordenamento das licitantes por preço será realizada:

f.1.) análise da proposta de menor preço, no que tange à sua aceitabilidade quanto ao objeto e valor, devendo o Pregoeiro decidir motivadamente a respeito;

f.2.) negociação direta com a proponente de menor cotação, para a obtenção de melhor preço, se for o caso;

f.3.) verificação das condições de habilitação da licitante que apresentar a proposta de menor preço, passando para a análise da documentação da licitante subsequente, observada a ordem de classificação, caso a primeira não atenda às exigências editalícias, até a apuração de proposta que corresponda ao exigido;

f.4.) aclamação da licitante vencedora e adjudicação do objeto da licitação;

f.5.) vistas e rubrica, pelo pregoeiro, pela equipe de apoio e pelos representantes das participantes, em todas as propostas econômicas, nos documentos de habilitação da vencedora;

f.6.) manifestação das demais licitantes quanto à intenção de recorrer, devidamente motivada, se houver manifestação positiva nesse sentido;

f.7.) fechamento e assinatura da ata da reunião pelo Pregoeiro, pela equipe de apoio e pelos representantes das participantes.

g) A devolução dos envelopes "documentos de habilitação" das licitantes remanescentes será efetuada após 60 (sessenta) dias da assinatura do contrato ou recebimento da ordem de fornecimento pela empresa vencedora.



h) Homologada a licitação pela autoridade superior deverá ser procedida a convocação da adjudicatária para assinar o contrato, caso já tenha apresentado todas as negativas validas.

i) Na hipótese de juntada de algum comprovante de regularidade fiscal com alguma restrição, será assegurada o prazo de 05 (cinco) dias úteis, cujo termo inicial corresponderá ao momento em que o proponente for declarado o vencedor do certame, prorrogáveis por igual período, a critério da administração para a regularização da documentação, pagamento ou parcelamento do débito, e emissão de eventuais certidões negativa ou positiva, com efeito de certidão negativa.

5.2.1. No caso da sessão do pregão, em situação excepcional, vir a ser suspensa antes de cumpridas todas as suas fases, os envelopes, devidamente rubricados no fecho, ficarão sob a guarda do Pregoeiro e serão exibidos, ainda lacrados e com as rubricas das participantes, na sessão marcada para o prosseguimento dos trabalhos.

5.2.2. Verificando-se, no curso da análise, o descumprimento de requisitos estabelecidos neste Edital e seus Anexos, a Proposta será desclassificada.

5.2.3. Se o licitante vencedor recusar-se a executar o objeto licitado os demais licitantes serão chamados, na ordem de classificação para fazê-lo, sujeitando-se o licitante desistente às penalidades estabelecidas no item 10 deste Edital.

5.2.4. Em caso de divergência entre informações contidas em documentação impressa em Sessão e na proposta específica, prevalecerá a da proposta.

5.2.5. Não será considerada qualquer oferta de vantagem não prevista no objeto deste Edital e seus Anexos.

6 - DA IMPUGNAÇÃO DO ATO CONVOCATÓRIO

6.1. Até 02 (dois) dias úteis antes da data fixada para recebimento das propostas, qualquer pessoa poderá solicitar esclarecimentos, providências ou impugnar o ato convocatório do Pregão.

6.1.1. Não serão reconhecidas as impugnações interpostas uma vez vencidos os respectivos prazos legais.

6.1.2. Caberá ao pregoeiro decidir sobre a petição no prazo de vinte e quatro (24) horas.

6.1.3. Acolhida a petição contra o ato convocatório, será designada nova data para a realização do certame.

7 – DOS RECURSOS

7.1. Por ocasião do final da sessão, as proponentes que participaram do PREGAO ou que tenham sido impedidas de fazê-lo, se presentes, deveram manifestar imediatas e motivadas intenções de recorrer.

7.2. Havendo interposição motivada de recurso contra qualquer ato do procedimento, a recorrente poderá juntar as razões recursais no prazo de 03(três) dias, sem prejuízo das prerrogativas do pregoeiro na própria seção pública.



7.3. As demais proponentes ficam, desde logo, intimadas para apresentar contrarrazões em igual número de dias, que começaram a correr no término do prazo do RECORRENTE.

7.4. Após a apresentação das contra razões ou dos recursos do prazo estabelecido para tanto o PREGOEIRO examinará o recurso podendo reformar a sua decisão ou encaminhá-lo devidamente informado, à autoridade competente para decisão.

7.5. Os autos do PREGAO permanecerão com vistas franqueadas aos interessados, no endereço e horários previstos no subitem 3.1. Deste EDITAL.

7.6. O recurso terá efeito suspensivo, sendo que seu acolhimento importará na invalidação dos autos insuscetíveis de aproveitamento.

8 - DA EXECUÇÃO DO OBJETO

8.2. O prazo para locação do objeto será de 12 (doze) meses, a contar da assinatura do contrato.

8.3. A locação objeto deste PREGÃO será estabelecida consoante as regras próprias de locação. Antes da assinatura do contrato o município encaminhará servidor municipal para fazer auditoria do espaço a fim de comprovar as condições indicadas na proposta, caso não correspondam com a proposta a mesma será desclassificada, e também caso não seja assinado o contrato de locação por quaisquer outro motivo, devidamente fundamentado, poderá o órgão licitante convocar as outras proponentes classificadas, sem prejuízo das sanções previstas neste Edital e no art.7º da Lei Federal n.º 10.520/2002, observada a ampla defesa e o contraditório.

8.4. Nos termos de art. 3º combinado com o art. 39, VIII da Lei nº 8.078 de 11 de setembro de 1.990 – Código do Consumidor, é vedada o fornecimento de qualquer produto, material ou serviço em desacordo com as normas expedidas, pelos órgãos oficiais competentes ou, se normas especificadas não existirem, pela Associação Brasileira de Normas Técnicas(ABNT).

8.5. É vedada a subcontratação total ou parcial do objeto deste Edital.

9. DO CONTRATO

9.1 - Após a Adjudicação e homologação, o proponente vencedor terá 05 (cinco) dias para assinatura do contrato.

9.2 – No caso da proponente Vencedora ser micro empresa ou empresa de pequeno porte que não provar sua regularidade fiscal na data de abertura do procedimento licitatório terá até 02(dois) dias úteis, podendo ser prorrogado por igual período, após homologação para apresentar as Regularidades Fiscais validas para posterior assinatura do contrato.

10 – DO PREÇO E DA FORMA DE PAGAMENTO

10.1. Pelo fiel e perfeito fornecimento do objeto desta licitação, a PREFEITURA MUNICIPAL DE SAUDADE DO IGUAÇU - PR, pagará, mediante a entrega da Nota Fiscal, que corresponderá ao objeto fornecido após emissão da Ordem de Compra e Termo de Recebimento.



10.2. O pagamento será mensal, até o dia 15 do mês subsequente ao vencido, conforme as horas executadas no mês, depósito em conta específica da empresa (sugestão Banco do Brasil), mediante apresentação da Nota Fiscal que será encaminhada para o Setor Financeiro da PREFEITURA para pagamento.

10.3. Constatando-se qualquer incorreção na Nota Fiscal, bem como qualquer outra circunstância que desaconselhe o seu pagamento, o prazo para pagamento constante do item acima fluirá a partir da respectiva regularização;

10.4. A adjudicatária deverá indicar no corpo da Nota Fiscal o número e nome do banco, agência e número da conta onde deverá ser feito o pagamento, via ordem bancária;

10.5. A PREFEITURA não efetuará pagamento de título descontado ou por meio de cobrança em banco, bem como os que forem negociados com terceiros por intermédio da operação de "factoring";

10.6. A Nota Fiscal/recibo deverá estar em nome do **MUNICÍPIO DE SAUDADE DO IGUAÇU CNPJ Nº 95.585.477/0001-92 Rua Frei Vito Berscheid, 708 – Centro – Saudade do Iguaçu- Estado do Paraná,,** constando o nº do procedimento licitatório e nº do contrato.

10.7. As despesas bancárias decorrentes de transferência de valores para outras praças serão de responsabilidade da adjudicatária;

10.8. O pagamento efetuado à adjudicatária não a isentará de suas responsabilidades vinculadas ao fornecimento, especialmente àquelas relacionadas com a qualidade e garantia;

11. DAS SANÇÕES ADMINISTRATIVAS

11.1. Na hipótese de apresentação de declaração falsa, deixar de apresentar a documentação exigida para o certame ou, ainda, recusar-se a executar o objeto licitado injustificadamente, ficará impedido de contratar com o Município de Saudade do Iguaçu pelo prazo de até 5 (cinco) anos, conforme art. 7º da Lei 10.520, de 17 de julho de 2.002.

11.2. De conformidade com o art. 86, da Lei n.º 8666/93, o atraso injustificado na execução do objeto deste certame sujeitará a empresa, a juízo da Administração, à multa moratória de 2% (dois por cento) por dia de atraso, até o limite de 10% (dez por cento).

11.3. A multa prevista no item 10.2. será descontada dos créditos que a contratada possuir com a Secretaria do Município da Fazenda e poderá cumular com as demais sanções administrativas, inclusive com a multa prevista no item 11.4, b.

11.4. Nos termos do artigo 87 da Lei 8.666/93, pela inexecução total ou parcial do objeto contratado, a Administração poderá aplicar à vencedora, mediante publicação no Diário Oficial do Estado, as seguintes penalidades:

a) advertência por escrito;

b) multa administrativa com natureza de perdas e danos da ordem de 10% (dez por cento) sobre a parcela inadimplida do contrato.

c) suspensão temporária de participação em licitação e impedimento de contratar com a MUNICÍPIO DE SAUDADE DO IGUAÇU, por prazo não superior a 2 (dois) anos, sendo que em caso de inexecução total,



sem justificativa aceita pela Administração, será aplicado o limite máximo temporal previsto para a penalidade (5 anos).

d) declaração de inidoneidade para licitar junto à Administração Pública, enquanto perdurarem os motivos determinantes da punição, ou até que seja promovida a reabilitação perante a própria autoridade que aplicou a penalidade, de acordo com o inciso IV do art. 87 da Lei 8.666/93.

11.5. Se a contratada não proceder ao recolhimento da multa no prazo de 5 (cinco) dias úteis contados da intimação por parte da PREFEITURA, o respectivo valor será descontado dos créditos que a contratada possuir com esta Prefeitura, e, se estes não forem suficientes, o valor que sobejar será encaminhado para execução pela Procuradoria da PREFEITURA.

11.5.1. Em se tratando de adjudicatária que não comparecer para retirar a Nota de Empenho, o valor da multa não recolhido será encaminhado para execução pela Procuradoria da Fazenda Municipal.

11.6. Do ato que aplicar a penalidade caberá recurso, no prazo de 05 (cinco) dias úteis, a contar da ciência da intimação, podendo a Administração reconsiderar sua decisão ou nesse prazo encaminhá-lo devidamente informado para a apreciação e decisão superior, dentro do mesmo prazo.

12. DA DOTAÇÃO ORÇAMENTÁRIA

12.1. O recurso para pagamento do fornecimento do referido objeto, será das seguintes dotações orçamentárias:

Órgão: 13 – Secretaria Municipal de esporte e cultura
Unidade: 01 – Secretaria Municipal de esporte e cultura
Funcional Programática: 27.812.0010.2.029 – promoção e incentivo as atividades esportivas
Elemento da Despesa: 3.3.90.36.15 – Locação de imóveis
Principal: 403 Despesa: 3681
Fonte de Recurso: 000 - livre
Valor desta dotação: R\$ 19.200,00

Órgão: 13 – Secretaria Municipal de esporte e cultura
Unidade: 01 – Secretaria Municipal de esporte e cultura
Funcional Programática: 27.812.0010.2.029 – promoção e incentivo as atividades esportivas
Elemento da Despesa: 3.3.90.39.10 – Locação de imóveis
Principal: 404 Despesa: 3949
Fonte de Recurso: 000 - livre
Valor desta dotação: R\$ 19.200,00

12.2. O custo total estimado para a execução do objeto ora licitado é de R\$ 19.200,00 (dezenove mil e duzentos reais).

13. DOS ANEXOS

13.1. Integram este Edital os seguintes anexos:

- a) ANEXO I: Termo de Referência;
- b) ANEXO II: Modelo de Declaração Credenciamento específico;
- c) ANEXO III: Declaração de habilitação;
- d) ANEXO IV: Declaração de inexistência de fato superveniente impeditivo à Habilitação;



- f) ANEXO V: Declaração Inidoneidade;
- g) ANEXO VI: Declaração que não possui funcionários menores de idade;
- h) ANEXO VII: Declaração De Enquadramento Com Me Ou Epp Da Lei Complementar 123/2006;
- h) ANEXO VIII: Minuta do Contrato;
- i) ANEXO IX: Termo de Recebimento do Edital;
- j) ANEXO X: Orientações Para Geração/Redação Da Proposta De Preços Em Programa Específico Do Município.

14. DAS DISPOSIÇÕES GERAIS

14.1. É facultado ao Pregoeiro ou à Autoridade Superior, em qualquer fase da licitação, a promoção de diligência destinada a esclarecer ou complementar a instrução do processo, vedada a inclusão posterior de documento ou informação que deveria constar no ato da sessão pública.

14.2. Fica assegurado ao MUNICIPIO DE SAUDADE DO IGUAÇU - PR. o direito de, no interesse da Administração, anular ou revogar, a qualquer tempo, no todo ou em parte, a presente licitação, dando ciência aos participantes, na forma da legislação vigente.

14.3. Os proponentes assumem todos os custos de preparação e apresentação de suas propostas e a **PREFEITURA MUNICIPAL DE SAUDADE DO IGUAÇU – PR**, não será, em nenhum caso, responsável por esses custos, independentemente da condução ou do resultado do processo licitatório.

14.4. Os proponentes são responsáveis pela fidelidade e legitimidade das informações e dos documentos apresentados em qualquer fase da licitação.

14.5. Após apresentação da proposta, não caberá desistência, salvo por motivo justo decorrente de fato superveniente e aceito pelo Pregoeiro.

14.6. Não havendo expediente ou ocorrendo qualquer fato superveniente que impeça a realização do certame na data marcada, a sessão será automaticamente transferida para o primeiro dia útil subsequente, no mesmo horário e local anteriormente estabelecidos, desde que não haja comunicação do Pregoeiro em contrário.

14.7. Na contagem dos prazos estabelecidos neste Edital e seus Anexos, excluir-se-á o dia do início e incluir-se-á o do vencimento. Só se iniciam e vencem os prazos em dias de expediente na **PREFEITURA MUNICIPAL DE SAUDADE DO IGUAÇU - PR**.

14.8. O desatendimento de exigências formais não essenciais, não importarão no afastamento do licitante, desde que sejam possíveis a aferição da sua qualificação e a exata compreensão da sua proposta, durante a realização da sessão pública de pregão.

14.9. As normas que disciplinam este pregão serão sempre interpretadas em favor da ampliação da disputa entre os interessados, sem comprometimento da segurança do futuro contrato.

14.10. Aos casos omissos aplicar-se-ão as demais disposições constantes do Decreto nº 025/2006, publicado no D.O.M. de 19 de junho de 2006 e no que couber a Lei 8.666/93.

14.11. O foro para dirimir questões relativas ao presente Edital, será o de São João PR, com exclusão de qualquer outro.



Prefeitura Municipal de Saudade do Iguaçu

Rua Frei Vito Berscheid, s/nº - 85.568-000 - Saudade do Iguaçu - PR - CNPJ 95.585.477/0001-92
E-mail: prefeitura@saudadedoiguacu.pr.gov.br - **Telefax: (46) 3246-1166**



14.12. Qualquer pedido de esclarecimentos, providências, impugnação ou recursos em relação ao presente Edital e seus Anexos, deverá ser encaminhado, por escrito, diretamente ao Pregoeiro, na sala da Comissão Permanente de Licitação, localizada no endereço citado no preâmbulo deste Edital, ou por meio do Fone-Fax: (46) 3246-1166, sob pena de não conhecimento.

14.12.1 As dúvidas a serem dirimidas por telefone serão somente aquelas de ordem estritamente informal.

Saudade do Iguaçu, 26 de maio de 2017.

MAURO CESAR CENCI
Prefeito Municipal



**PREFEITURA MUNICIPAL DE SAUDADE DO IGUAÇU – PR.
PROCESSO 088/2017
PREGÃO PRESENCIAL Nº 060/2017
ANEXO I
TERMO DE REFERÊNCIA**

OBJETO: CONTRATAÇÃO de Pessoa FÍSICA ou JURÍDICA para locação de 01(um) imóvel/espço multiuso comercial, não residencial, no perímetro urbano no Município de Saudade do Iguaçu, para atender a Secretaria de Esportes do Município para prática de taekwondo e diversas atividades esportivas e culturais, conforme descrito abaixo.

Item	Quant.	Descrição	Und	P. Unit.	P. Total
1	12	Locação de espaço multiuso com no mínimo 190m ² e no máximo 250m ² , com dois banheiros, masculino e feminino, vão livre, em alvenaria, com liberação do corpo de bombeiros, dentro do perímetro urbano da cidade, o qual será utilizado para prática de taekwondo e diversas atividades esportivas e culturais.	MS	1.600,00	19.200,00

Disposições Complementares sobre as Propostas:

I – Apresentar somente cotações de produtos que atendam as especificações mínimas indicadas no Anexo I, sob pena de desclassificação.

II – Não serão aceitas várias cotações (opções) para o mesmo item. Caso as propostas venham acompanhadas de opções, o Pregoeiro, juntamente com a Administração Municipal analisará e julgará somente as cotações de menor preço, desconsiderando as demais, independentemente de atendimento ou não das especificações técnicas estabelecidas no Anexo I.

Saudade do Iguaçu, PR, 26 de maio de 2017.



PREFEITURA MUNICIPAL DE SAUDADE DO IGUAÇU – PR.

**PROCESSO 088/2017
PREGÃO PRESENCIAL Nº 060/2017**

ANEXO II

**CREDENCIAMENTO ESPECÍFICO
(Modelo)**

Pelo presente a empresa,situada na rua, CNPJ nº
através de seu, outorga ao Sr....., RG nº....., amplos poderes para
representa-la junto à PREFEITURA MUNICIPAL DE SAUDADE DO IGUAÇU, no Pregão Presencial nº
060/2017, inclusive para interpor ou desistir de recursos, receber citações, intimações, responder
administrativa e judicialmente por seus atos, formular ofertas e lances de preços enfim, praticar todos
os atos pertinentes ao certame, em nome do proponente.

Local e data

.....
ass.representante legal da empresa
RG/CPF nº
Cargo:

OBS.: A Declaração deverá ser firmada em papel timbrado da empresa proponente, com firma reconhecida.



PREFEITURA MUNICIPAL DE SAUDADE DO IGUAÇU – PR.

**PROCESSO 088/2017
PREGÃO PRESENCIAL Nº 060/2017**

ANEXO III

DECLARAÇÃO DE HABILITAÇÃO

A empresa....., CNPJ nº, neste ato representado por....., RG nº....., e CPF nº....., declara para efeito de participação na Licitação modalidade Pregão Presencial nº 060/2017, que está em situação fiscal regular e atende ao constante no item 02 do Edital.

Por ser verdade, firmo a presente declaração.

Local e data

.....

ass.representante legal da empresa

RG/CPF nº

Cargo:

(Apresentar as declarações em papel timbrado da Empresa)



PREFEITURA MUNICIPAL DE SAUDE DO IGUAÇU – PR.

**PROCESSO 088/2017
PREGÃO PRESENCIAL Nº 060/2017**

ANEXO IV

DECLARAÇÃO DE INEXISTÊNCIA DE FATO SUPERVENIENTE IMPEDITIVO À HABILITAÇÃO

A empresa....., CNPJ nº, sediada.....(endereço completo),
declara sob as penas da Lei, que até a presente data, inexistente fato superveniente impeditivo para sua
habilitação no presente processo licitatório, ciente da obrigatoriedade de declarar ocorrências
posteriores.

Local e data

.....

Nome e assinatura do declarante

RG/CPF nº

Cargo:

(Apresentar as declarações em papel timbrado da Empresa)



PREFEITURA MUNICIPAL DE SAUDADE DO IGUAÇU – PR.

**PROCESSO 088/2017
PREGÃO PRESENCIAL Nº 060/2017**

**ANEXO V
DECLARAÇÃO**

Declaramos para os fins de direito, na qualidade de proponente da licitação instaurada pela Prefeitura Municipal de Saudade do Iguaçu, na modalidade de Pregão Presencial nº 060/2017, que não fomos declarados *inidôneos* para licitar com o Poder Público, em quaisquer de suas esferas.

Por ser expressão da verdade, firmamos a presente.

Local e data _____ de _____ de 20...

Diretor ou responsável legal pela proponente
RG nº
CPF nº



PREFEITURA MUNICIPAL DE SAUDADE DO IGUAÇU – PR.

**PROCESSO 088/2017
PREGÃO PRESENCIAL Nº 060/2017**

ANEXO VI

DECLARAÇÃO

(NOME DA EMPRESA) _____, CNPJ nº _____, sediada _____ (endereço completo) _____, declara, sob as penas da lei, **que não possui em seu quadro funcional, menores de dezoito anos, em trabalho noturno, perigoso ou insalubre e nem menores de quatorze anos em qualquer trabalho.**

Como expressão da verdade, firmamos a presente.

nome da empresa – nome, RG e Assinatura de seu Representante legal.



PREFEITURA MUNICIPAL DE SAUDADE DO IGUAÇU – PR.

**PROCESSO 088/2017
PREGÃO PRESENCIAL Nº 060/2017**

**ANEXO VII
modelo**

DECLARAÇÃO DE ENQUADRAMENTO COM ME ou EPP DA LEI COMPLEMENTAR 123/2006.

Declaramos para fins de participação no processo Licitatório PREGÃO PRESENCIAL Nº 047/2017, que me enquadro nos limites estabelecidos pelo art. 3º como:

MEI, tendo receita bruta anual igual ou inferior a R\$ 60.000,00;

Microempresa, tendo receita bruta anual superior a R\$ 60.000,00 e igual ou inferior a R\$ 360.000,00;

Empresa de Pequeno Porte, tendo receita bruta anual superior a R\$ 360.000,00 e igual ou inferior a R\$ 3.600.000,00.

E por ser a expressão da verdade, firmamos a presente.

Local e data

Pôr ser a expressão da verdade, firmamos a presente.

Saudade do Iguaçu,de de 20...



**PREFEITURA MUNICIPAL DE SAUDADE DO IGUAÇU - PR
ANEXO VIII
MINUTA DE CONTRATO**

CONTRATO N.º...../201...

ID Contrato:

Processo: 088/2017

HOMOLOGADA EM:

LOCATARIO: MUNICIPIO DE SAUDADE DO IGUAÇU, pessoa jurídica de direito público, inscrita no CNPJ sob nº 95.585.477/0001-92, estabelecida na Rua Frei Vito Berscheid, 708, nesta cidade, representada por seu Prefeito Municipal, Sr Mauro Cesar Cenci, brasileiro, casado, portador do CPF nº 924.728.779-00 e do RG nº 5.143.125-1, ora denominado LOCATARIO e o LOCADORCPF/CNPJ Nº, pessoa física ou /jurídica de direito privado, com sede na -----, município de Estado, CEP:, neste ato representada Legalmente por ----- portador do CPF Nº ----- e do RG nº ----- denominado **LOCADOR**.

Por este instrumento de Contrato e de acordo com a Licitação na modalidade de Pregão Presencial nº 060/2017, as partes acima mencionadas tem contratado o seguinte:

CLÁUSULA PRIMEIRA – DO OBJETO

CONTRATAÇÃO de Pessoa FÍSICA ou JURÍDICA para locação de 01(um) imóvel/espaco multiuso comercial, não residencial, no perímetro urbano no Município de Saudade do Iguaçu, para atender a Secretaria de Esportes do Município para prática de taekwondo e diversas atividades esportivas e culturais, conforme descrito em edital.

§ 1º – Integram e completam o presente Termo de Contrato para todos os fins de direito, obrigando as partes em todos os seus termos, as condições do Edital de Pregão Presencial nº 060/2017, bem como a proposta da fornecedora, anexos e pareceres que formam o procedimento licitatório.

§ 2º - A LOCATARIA, contrata com o LOCADOR o OBJETO conforme abaixo descrito:

ITEM	QUANT.	UNID.	ESPECIFICAÇÃO	VALOR MENSAL. R\$	VALOR TOTAL R\$

CLÁUSULA SEGUNDA - VALOR E CONDIÇÕES DE PAGAMENTO

O LOCATÁRIO pagará ao LOCADOR, pela LOCAÇÃO do objeto acima descrito, a importância mensal de R\$(...) perfazendo o total de R\$ (.....) pelo período de 12 meses, sendo que o mesmo, será até o dia 15 do mês subsequente ao vencido, mediante apresentação da Nota Fiscal/recibo que será encaminhada para o Setor Financeiro da PREFEITURA para pagamento, constando numero do procedimento licitatório e numero do contrato.



§ 1º O reajuste do preço contratado levará em consideração o Índice Nacional de Preços ao Consumidor – INPC, divulgado pelo IBGE, sendo o mesmo aplicado após o período de 12 meses.

CLÁUSULA TERCEIRA– DA DOTAÇÃO

As despesas financeiras com o objeto do presente Contrato serão empenhadas de acordo com as dotações orçamentárias:

Órgão: 13 – Secretaria Municipal de esporte e cultura
Unidade: 01 – Secretaria Municipal de esporte e cultura
Funcional Programática: 27.812.0010.2.029 – promoção e incentivo as atividades esportivas
Elemento da Despesa: 3.3.90.36.15 – Locação de imóveis
Principal: 403 Despesa: 3681
Fonte de Recurso: 000 - livre
Valor desta dotação: R\$ xxxxxxxxxx

Órgão: 13 – Secretaria Municipal de esporte e cultura
Unidade: 01 – Secretaria Municipal de esporte e cultura
Funcional Programática: 27.812.0010.2.029 – promoção e incentivo as atividades esportivas
Elemento da Despesa: 3.3.90.39.10 – Locação de imóveis
Principal: 404 Despesa: 3949
Fonte de Recurso: 000 - livre
Valor desta dotação: R\$ xxxxxxxxxx

CLÁUSULA QUARTA – DAS OBRIGAÇÕES DA LOCATARIA

Não poderá o LOCATÁRIO fazer modificações ou transformações no imóvel, nem introduzir quaisquer benfeitorias sem que haja prévio consentimento por escrito do locador, ditas benfeitorias, mesmo que necessárias, uma vez introduzidas ficarão incorporadas ao imóvel locado, não dando ao LOCATÁRIO direito de retenção ao término da locação e nem lhe possibilitando a exigência de qualquer indenização por conta das mesmas.

§ 1º O LOCATÁRIO não poderá sublocar, ceder, transferir ou emprestar o imóvel locado, no todo ou em parte.

§ 2º No caso de desapropriação do imóvel objeto da locação, ficará o LOCADOR desobrigado por todas as cláusulas deste contrato.

§ 3º Ocorrerá também a rescisão do pleno direito do presente Contrato, se o LOCATÁRIO/LOCADOR infringir obrigação legal ou cometer grava infração contratual.

§ 4º No caso do imóvel objeto de locação ser colocado à venda, o LOCATÁRIO não poderá impedir que os interessados o visitem, devendo para tanto fixar os respectivos horários, que não poderá ser anterior às 8:00 (oito) horas, nem ultrapassar às 17:00 (dezessete) horas.



§ 5º O LOCATÁRIO obriga-se a manter tudo como recebeu e a sua própria custa, de forma a tudo restituir na mais perfeita ordem e no mesmo estado de conservação, higiene e perfeito funcionamento, quando findo ou rescindido o presente Contrato, de modo que possa ser imediatamente ocupado, sem que isso dependa de qualquer conserto, reparação ou pintura, o imóvel deverá ser entregue limpo.

§ 6º O LOCATÁRIO se responsabiliza em tomar todas as medidas que se fizerem necessárias para eventuais consertos ou reparos, ficando o LOCADOR desobrigado em tomar quaisquer providencias neste sentido.

§ 7º Não poderá o LOCATÁRIO infringir as normas referentes ao direito de vizinhança no que se refere ao sossego e respeito ao direito de seus vizinhos.

§ 8º Não é permitido a transferência, sublocação ou empréstimo do imóvel, no todo ou em partes, sem prévio consentimento por escrito do LOCADOR. A transferência do LOCATÁRIO sem prévia autorização do LOCADOR é considerada infração contratual dando ensejo à rescisão do contato.

§ 9º Se o LOCATÁRIO pretender desocupar o imóvel antes do término do presente contrato, deverá, no prazo de (trinta) dias, comunicar por escrito o **LOCADOR**.

CLÁUSULA QUINTA – DOS TRIBUTOS, TAXAS E DEMAIS ENCARGOS

As partes ajustam que o pagamento do Imposto Predial e Territorial do imóvel objeto do presente contrato, assim como a taxa de coleta de lixo e outros encargos ficarão por conta do **LOCADOR**, durante a vigência da locação, comprometendo-se o **LOCATÁRIO** em entregar ao **LOCADOR** todos os avisos de lançamento de Impostos, tão logo o receba, bem como todos os avisos e correspondências que digam respeito ao **LOCADOR**.

PARÁGRAFO ÚNICO – Obriga-se o **LOCATÁRIO** a efetuar o pagamento do consumo de água, luz, telefone e internet que vir a consumir, seguro e demais serviços de terceiros que contratar.

CLÁUSULA SEXTA – DAS OBRIGAÇÕES DO LOCADOR

Depois de alugado, o imóvel deve ser entregue em estado para servir, que atenda ao destinatário (em bom estado).

§ 1º Fica responsável pelos problemas, defeitos e vícios anteriores à locação.

§ 2º Se o locatário solicitar, deve fornecer descrição da situação do estado do imóvel, antes que efetive a sua mudança, registrando seus defeitos.

§ 3º Deve ser entregue ao locatário recibo com discriminação dos pagamentos realizados; é vedada a quitação genérica.

§ 4º Se houver, devem ser quitadas as taxas de administração imobiliária e de intermediações, considerando as despesas necessárias à aferição da idoneidade do pretendente ou de seu fiador.

CLÁUSULA SETIMA – DA FISCALIZAÇÃO



A CONTRATANTE se reserva o direito de fiscalização do objeto, podendo suspender o seu recebimento desde que não estejam em condições ideais para a sua utilização.

§1º O presente contrato terá como gestor o Flavio Szablevski, brasileiro, maior, capaz, servidor público municipal, inscrito(a) no CPF/MF sob nº 487.032.229-34, residente e domiciliado na Cidade de Saudade do Iguaçu-PR CEP: 85.568-000, que será responsável pelo acompanhamento da sua execução. O presente contrato será fiscalizado pelo servidor SIDNEI LUIZ DERLAN, CPF nº 475.480.881-91 o qual procedera o registro das ocorrências e adotara as providências necessárias ao seu fiel cumprimento, tendo por parâmetro os resultados previstos no contrato. Entre suas atribuições está a de apurar a ocorrência de quaisquer circunstâncias que incidam especificamente no art. 78 e 88 da Lei 8666/93 que trata das Sanções Administrativas para o caso de inadimplemento contratual e cometimento de outros atos ilícitos.

§2º- As decisões e providências que ultrapassarem a competência destes deverão ser solicitadas a autoridade superior, em tempo hábil, para a adoção das medidas convenientes.

CLÁUSULA OITAVA – DO PRAZO

O prazo máximo para LOCAÇÃO será de 12 (doze) meses, a contar da assinatura do contrato, podendo ser prorrogado de acordo com a Lei 8.666/93, desde que haja necessidade pública a ser atendida.

O prazo de vigência deste contrato será de 12 (doze) meses, podendo ser prorrogado.

CLÁUSULA NONA – DA TRANSFERÊNCIA

Na hipótese de ser o LOCADOR pessoa física, sua morte acarreta a transmissão da locação aos herdeiros.

CLÁUSULA DÉCIMA – PENALIDADES

Em caso de inadimplência contratual e a não execução do objeto contratual nos prazos fixados, sujeitará a CONTRATADA à aplicação de multas e sanções de acordo com o abaixo estabelecido:

I – No caso do não cumprimento do prazo proposto da execução do objeto, ficará a CONTRATADA, sujeita à multa de 2% ao dia de atraso, calculada sobre o preço total do Contrato até o limite de 10%, sem prejuízo de outras penalidades previstas na Lei n.º 8.666/93 e demais legislações pertinentes à matéria.

II – A CONTRATADA, ou na ordem, a que lhe suceder, estará sujeita às penalidades previstas nos artigos 86 e 87, da Lei nº 8.666/93, em caso de multa esta corresponderá a 10% sobre o valor global da proposta apresentada, a ser aplicada em caso de infringência de qualquer das cláusulas contratuais celebradas e/ou proposta apresentada;

III – As penalidades previstas neste item serão aplicadas sem prejuízo das cominações estabelecidas na Lei nº 8.666/93 e suas alterações;



IV – O LOCATÁRIO, para garantir o fiel pagamento das multas, reserva-se o direito de reter o valor contra qualquer crédito gerado pela CONTRATADA, independente de qualquer comunicação judicial ou extrajudicial.

V - Sujeita-se o presente contrato nas disposições previstas na Lei 8.666/93 e subsidiariamente, no Código Civil Brasileiro no que pertine e na Lei nº 8.245 de 18/10/1991, ficando assegurado ao **LOCADOR** e **LOCATÁRIO** todos os direitos e vantagens conferidas pela legislação que vier a ser promulgada durante a locação.

CLÁUSULA DÉCIMA PRIMEIRA – RESCISÃO

O Presente Contrato poderá ser rescindido caso ocorram quaisquer dos fatos elencados no art. 78 e seguintes da Lei 8.666/93, e lei 10.50/2002 ou pelo LOCATÁRIO.

Parágrafo Único – A CONTRATADA reconhece os direitos do LOCATÁRIO, em caso de rescisão administrativa prevista no art. 77, da Lei 8.666/93.

CLÁUSULA DÉCIMA SEGUNDA – ALTERAÇÃO

A alteração de qualquer das disposições estabelecidas neste Termo de Contrato somente se reputará válida se tomadas expressamente em Instrumento Aditivo, que ao presente se aderirá passando a dele fazer parte.

CLÁUSULA DÉCIMA TERCEIRA – DA VENDA DO IMÓVEL

O LOCATÁRIO desde já, declara que não tem interesse nenhum na aquisição do imóvel, em qualquer momento da locação. E por isso abre mão desde já de qualquer eventual direito de preferência por sua aquisição, podendo o LOCADOR, quando lhe for conveniente e sem qualquer consulta ao LOCATÁRIO, vender, compromissar a venda do imóvel, pelo preço e condições que estipular, consignando apenas no instrumento respectivo que existe locação em curso, nas condições em que este vigorar.

§1º No caso da venda do imóvel o LOCADOR deverá comunicar o LOCATÁRIO com antecedência de no mínimo 45 dias, para que o mesmo possa desocupar o imóvel e promover a rescisão do respectivo contrato.

CLÁUSULA DÉCIMA QUARTA – CASOS OMISSOS

Os casos omissos serão resolvidos a luz da Lei nº 8.666/93, recorrendo-se a analogia, aos costumes e aos princípios gerais de direito.

CLÁUSULA DÉCIMA QUINTA – DA LEGISLAÇÃO APLICÁVEL

O presente instrumento contratual rege-se pelas disposições expressas na Lei nº. 8.666/93 de 21 de junho de 1993 e 10.520/2002, e pelos preceitos de Direito Público, aplicando-se-lhe supletivamente os princípios da Teoria Geral dos Contratos e as disposições de Direito Privado.



CLÁUSULA DÉCIMA SEXTA – DO FORO

As partes elegem o foro da Comarca de São João, para dirimir quaisquer questões oriundas do presente Termo de Contrato.

E por estarem justos e contratados, firmam o presente por si e seus sucessores em quatro vias iguais e rubricadas para todos os fins de direito, na presença das testemunhas abaixo arroladas.

Saudade do Iguaçu, PR, de de.....

LOCATARIO: MAURO CESAR CENCI
Prefeito Municipal

.....
Secretaria Municipal de Esporte e Cultura

LOCADOR:

.....

TESTEMUNHAS:

NOME:
RG nº
CPF nº

NOME:
RG nº
CPF nº



**RECIBO DE RETIRADA DE EDITAL
PREGÃO PRESENCIAL N.º 060/2017
PROCESSO N.º 088/2017**

Razão Social:	
CNPJ N.º	
Endereço:	
E-mail:	
Cidade:	Estado:
Telefone:	Fax:
Pessoa para contato:	
Recebemos, através de solicitação no email: licitacoespsmsi@yahoo.com.br neste data, cópia do instrumento convocatório da licitação acima identificada.	
Local: _____, _____, de _____ de 20.....	
_____ Assinatura	

Senhor Licitante,

Visando a comunicação futura entre a Prefeitura Municipal de Saudade do Iguaçu e essa empresa, solicito de Vossa Senhoria preencher o recibo de entrega do edital e remeter à Divisão de Licitações e Compras por meio do Fax (046) 3246-1166 ou e-mail: licitacoespsmsi@yahoo.com.br.

A não remessa do recibo exige a Divisão de Licitações e Compras da comunicação de eventuais retificações ocorridas no instrumento convocatório, bem como de quaisquer informações adicionais.

Saudade do Iguaçu, 26 de maio de 2017.

Pregoeiro(a)



PREFEITURA MUNICIPAL DE SAUDADE DO IGUAÇU – PR.

**PROCESSO 088/2017
PREGÃO PRESENCIAL Nº 060/2017**

ANEXO X

KIT PROPOSTA MANUAL PARA O PROPONENTE

O Kit proposta tem como objetivo registrar a proposta de preço para a licitação, o representante da empresa, bem como a geração do arquivo para importação no PRONIM-LC.

1º PASSO – INSTALAÇÃO DO KIT-PROPOSTA

- Abra o executável de nome “instalador.msi”, contido na pasta LC KIT PROPOSTA.ZIP
- Escolha a opção avançar em todas as etapas

A instalação está concluída, na área de trabalho é criado o ícone de nome **KIT PROPOSTA**.

2º PASSO – PREENCHIMENTO DA PROPOSTA

- Execute o aplicativo **KIT PROPOSTA**

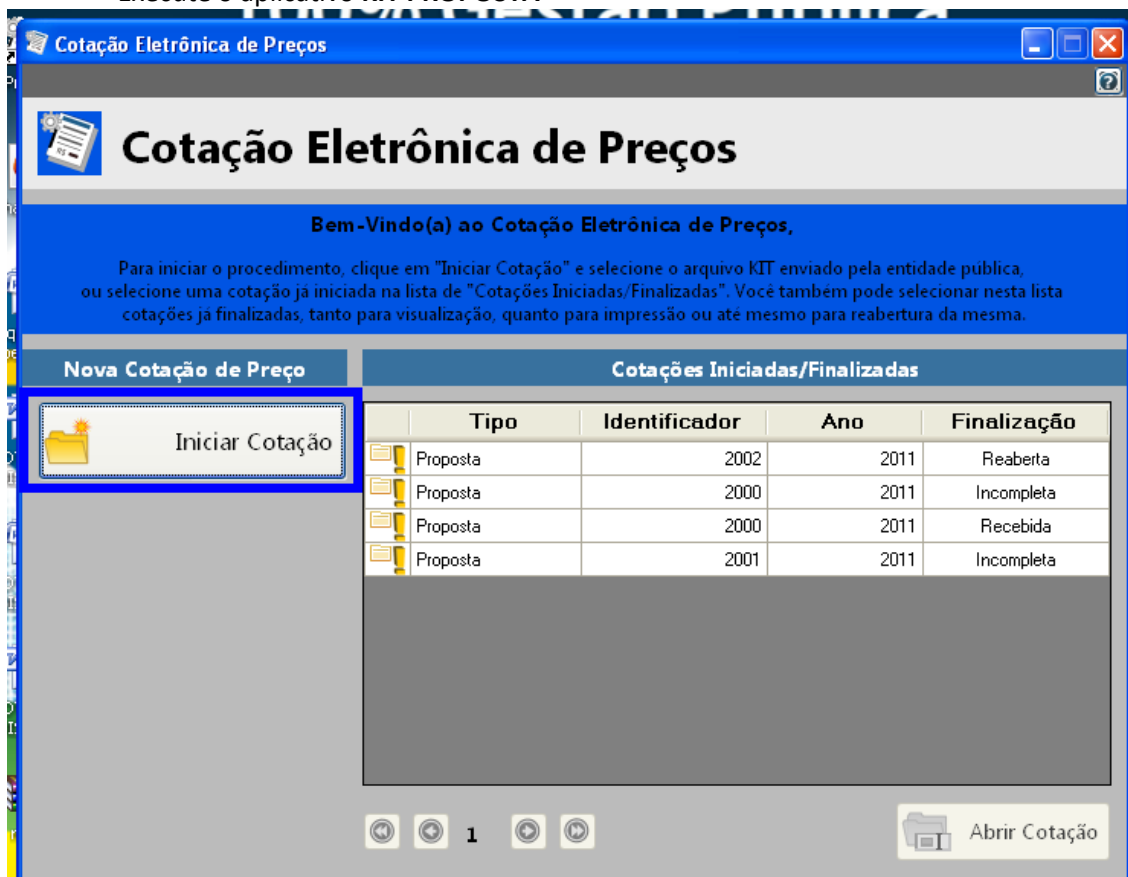

- Selecione a opção “iniciar cotação”

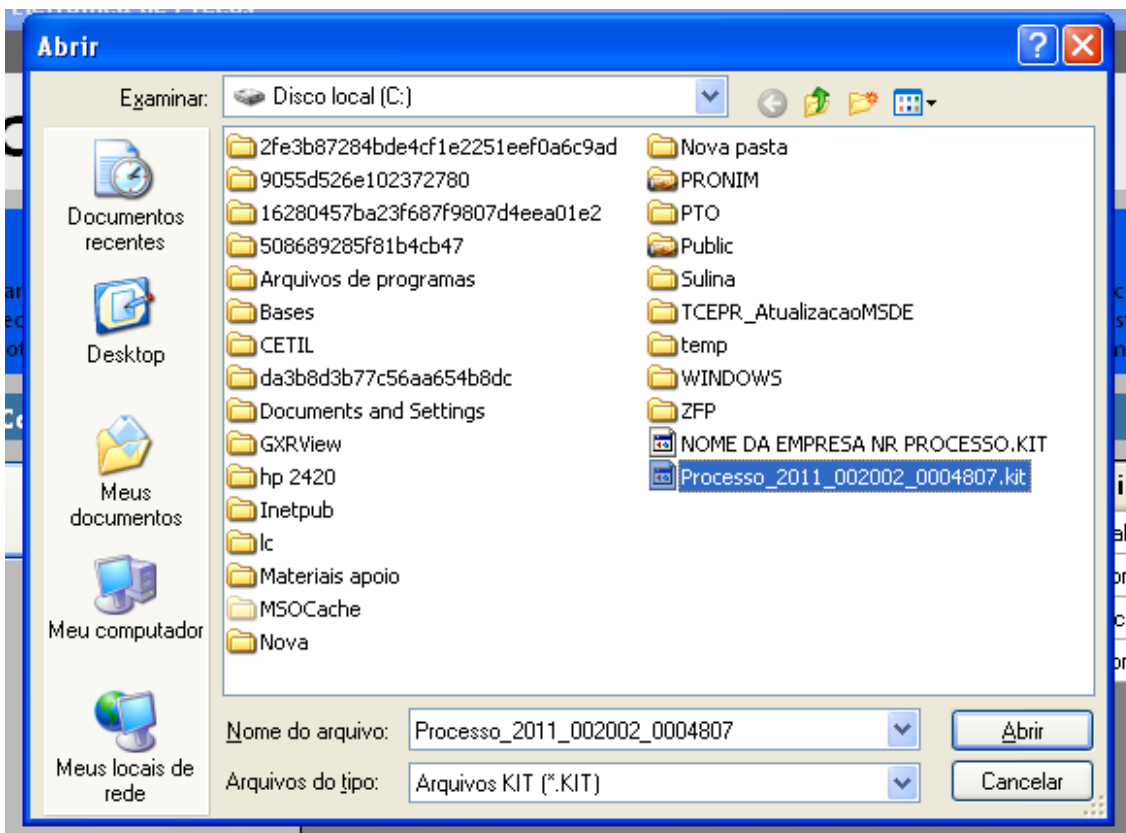

- Selecione a pasta em que está o arquivo fornecido pela Divisão de Licitações e clique e abrir.

Obs: Note que o nome do arquivo trás os dados: ano do processo e número do processo, para auxiliar na seleção quando existir mais de uma proposta na mesma pasta.



- Preencha a proposta, informando o valor unitário, a marca, o prazo de execução e validade da proposta.



- Concluído o preenchimento da proposta, clique em **SALVAR PROPOSTA**

Obs: É possível salvar a proposta em preenchimento e continuar preenchendo posteriormente.

3º PASSO: CADASTRAR REPRESENTANTE LEGAL

Clique em cadastrar representante legal:

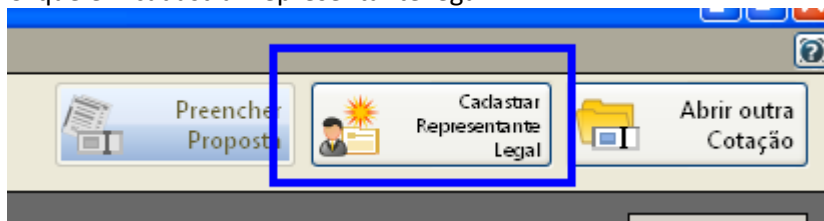

Abrirá a seguinte tela:

Cotação Eletrônica de Preços
PREFEITURA MUNICIPAL DE PATO BRANCO

Proposta Com

Descrição do Objeto: Implantação de Registro de Preços para aquisição de Medicamentos que serão utilizados pela Secretari... Processo Número: _____

Salvar Cancelar

Cadastrar Representante Legal

Campos Obrigatórios

Nome * : _____

Tipo de Documento * : [CPF] Número do Documento * : _____

Cargo: _____ Data da Impressão: [02/12/2011]

- preencha o nome do representante legal
- preencha o CPF (ou CNPJ se for o caso) do representante legal
- Informe o cargo e a data de impressão da proposta.
- clique em salvar

4º PASSO: IMPRESSÃO

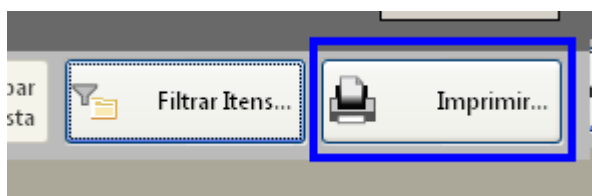

- Selecione a opção imprimir
- Verifique se os dados inseridos estão corretos

5º Passo: Finalizar proposta:



Caso os dados digitados estiverem corretos, selecione a opção finalizar Proposta:

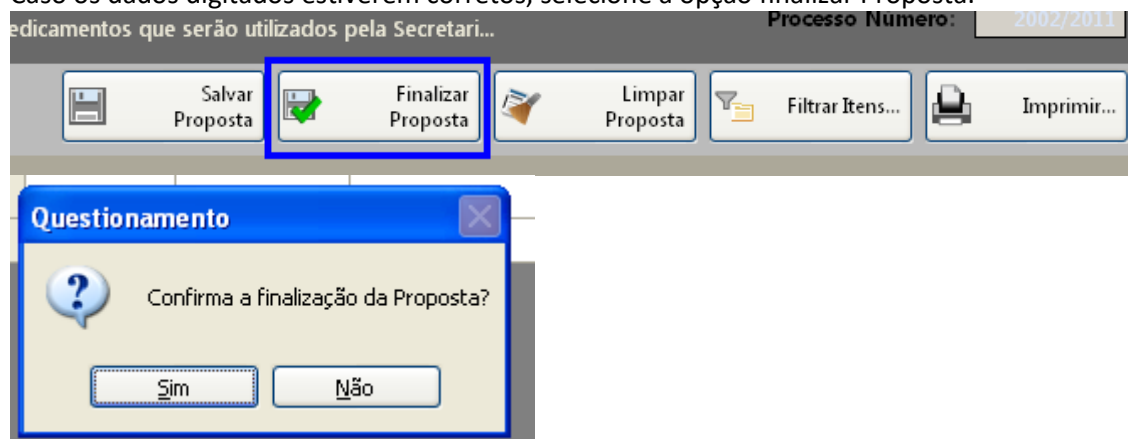

Selecione um nome para o arquivo, bem como o local de gravação do mesmo:

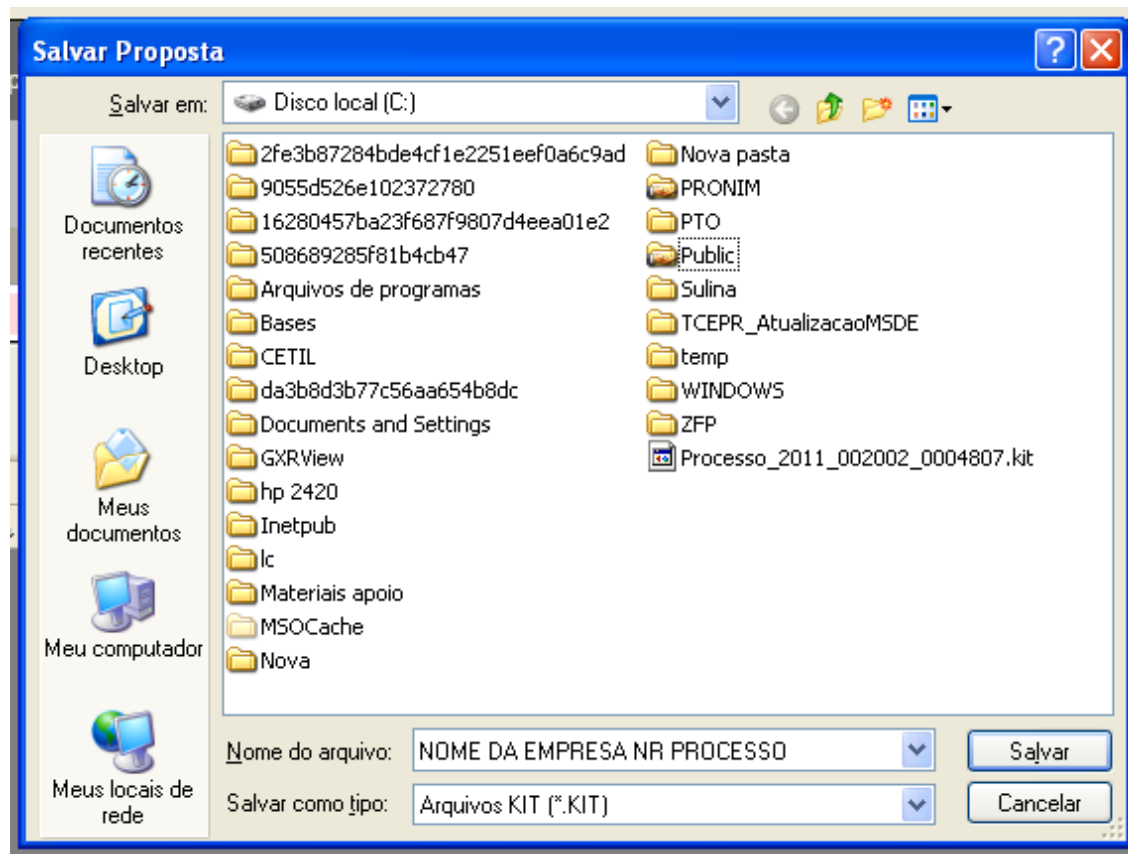

Clique em salvar.

Caso for necessário alterar valor de algum item após a proposta estar finalizada, selecione a opção **REABRIR PROPOSTA**:

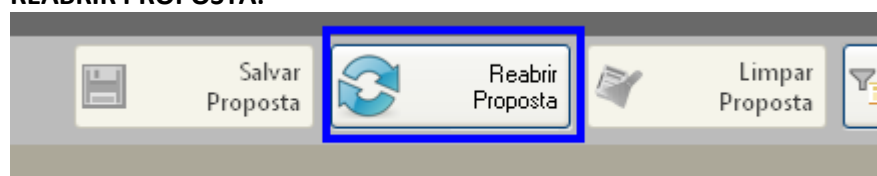



Obs: Caso for necessário reabrir a proposta, lembre-se que após alterar os dados, será necessário finalizar a proposta e imprimir novamente para que constem no relatório as alterações efetuadas.

Em seguida, grave o arquivo no CD, para ser enviado junto com a proposta física para a licitação.

5. DEMAIS FUNÇÕES:

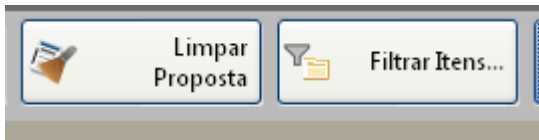

Limpar proposta: Selecione esta ação para limpar os dados já cadastrados

Filtrar itens: Selecione esta opção para selecionar o lote/item específico para cotação:

