



**RECIBO DE RETIRADA DE EDITAL PELA INTERNET
PREGÃO PRESENCIAL N.º 020/2017
PROCESSO N.º 029/2017**

Razão Social:	
CNPJ N.º	
Endereço:	
E-mail:	
Cidade:	Estado:
Telefone:	Fax:
Pessoa para contato:	
Recebemos, através de solicitação no email: licitacoespmsi@yahoo.com.br neste data, cópia do instrumento convocatório da licitação acima identificada.	
Local: _____, _____, de _____ de 20.....	
_____ Assinatura	

Senhor Licitante,

Visando a comunicação futura entre a Prefeitura Municipal de Saudade do Iguaçu e essa empresa, solicito de Vossa Senhoria preencher o recibo de entrega do edital e remeter à Divisão de Licitações e Compras por meio do Fax (046) 3246-1166 ou e-mail: licitacoespmsi@yahoo.com.br.

A não remessa do recibo exime a Divisão de Licitações e Compras da comunicação de eventuais retificações ocorridas no instrumento convocatório, bem como de quaisquer informações adicionais.

Saudade do Iguaçu, 03 de março de 2017.



EDITAL DE LICITAÇÃO PROCESSO 029/2017 PREGÃO PRESENCIAL Nº 020/2017

O MUNICÍPIO DE SAUDADE DO IGUAÇU, mediante o(a) Sr.(a) Pregoeiro(a), designado(a) por Portaria, torna público para conhecimento dos interessados que na data, horário e local abaixo indicados fará realizar licitação na modalidade de PREGÃO PRESENCIAL, conforme descrito neste Edital e seus Anexos:

Tipo de Licitação: MENOR PREÇO GLOBAL
Data : 16/03/2017
Horário : 09:00 horas
Local : Sala de Reunião da Prefeitura Municipal
Endereço: Rua Frei Vito Berscheid, 708
CEP: 85568-000 – Saudade do Iguaçu – Paraná

O procedimento licitatório que dele resultar obedecerá, integralmente, a Lei Federal nº 10.520, de 17 de julho de 2002 e Decreto Municipal nº 025/2006, de 19 de junho de 2006, publicado no D.O.M. que regulamenta a modalidade do Pregão, Decreto Municipal nº 009/2007, de 05 de março de 2.007, publicado no D.O.M que institui o sistema de registro de preços e no que couber a Lei 8.666/93 com suas alterações, Lei Complementar nº 123/2006, Lei Complementar nº. 19/2015 e demais normas pertinentes ao procedimento licitatório e ao objeto licitado.

1 - DO OBJETO

1.1 O presente Pregão tem por objeto:

Contratação de empresa para realizar fornecimento de peças e serviços para reparo de escavadeira hidráulica 312CL com garantia mínima de 12 meses das peças e serviço prestado, conforme descrição mínima em edital.

De acordo com os requisitos e descrições constantes no Termo de Referência (Anexo I).

2 - DA PARTICIPAÇÃO

2.1 - Poderão participar desta licitação apenas microempresas e empresas de pequeno porte que preencham as condições exigidas neste edital, conforme Inc. I, do Art. 47 da Lei Complementar 123/06.

2.2 - Objetivando a promoção do desenvolvimento econômico e social no âmbito regional, em atenção ao §3º do Art. 48 da Lei Complementar 123/06, fica estabelecido à prioridade de contratação para as microempresas e empresas de pequeno porte sediadas na Região Sudoeste do Paraná¹, até o limite de 10% (dez por cento) do melhor preço válido.

2.3 -Os licitantes arcarão com todos os custos decorrentes da elaboração e apresentação de suas propostas.

¹ Integra a Região Sudoeste do Paraná os municípios definidos pelo Instituto Paranaense de Desenvolvimento Econômico e Social, relação disponível em: http://www.ipardes.gov.br/pdf/mapas/base_fisica/relacao_mun_regiao_geografica_parana.pdf.



2.4 - Poderão participar desta licitação as Empresas legalmente constituídas que atenderem a todas as exigências deste Edital, inclusive quanto a documentação, sendo vedada a participação sob a forma de consórcio.

2.5 - O representante de uma participante não poderá representar outra participante.

2.6 - Não será admitida nesta licitação a participação de empresas:

2.6.1. Concorratárias ou em processo de falência, sob concurso de credores, em dissolução ou em liquidação;

2.6.2. Que estejam com o direito de licitar e contratar com a Administração Pública suspenso, ou que por esta tenham sido declaradas inidôneas;

2.6.3. Que estejam reunidas em consórcio e sejam controladoras, coligadas ou subsidiárias entre si, ou ainda, qualquer que seja sua forma de constituição;

2.6.4. Que tenham incompatibilidade negocial com o Município, nos termos da Constituição Federal e da Lei 8.666/93, bem como conforme interpretação do Tribunal de Contas do Estado do Paraná.

2.6.5. Estrangeiras que não estão estabelecidas no território nacional.

2.7. Aquisição Do Edital

2.7.1 - O presente edital e demais informações encontram-se à disposição para verificação por parte dos interessados junto à Equipe de Apoio, no Setor de Licitações, na Rua Frei Vito Berscheid, nº 708 - CEP 85.568-000 – Saudade do Iguaçu, Estado do Paraná, de segunda a sexta-feira, das 08:00 às 12:00 e das 13:00 às 17:00 horas, ou pelo **Fone/Fax: (46) 3246-1166**.

2.7.2 – O presente edital poderá ser baixado no site da prefeitura municipal mediante o preenchimento de alguns dados solicitados na página: saudadedoiguacu.pr.gov.br/licitações.php, ou pessoalmente no dpto. de licitações.

2.7.3 - Para geração do arquivo proposta da proponente solicitante é obrigatória a apresentação uma cópia quando a solicitação for pessoalmente ou escaneada via email: licitacoespmsi@yahoo.com.br do contrato social, cartão CNPJ, Ins. Estadual e dados do representante legal da empresa como nome completo, endereço, RG e CPF.

3 - DA REPRESENTAÇÃO E DO CREDENCIAMENTO

3.1. O credenciamento dos licitantes interessados em participar do certame será feito impreterivelmente, até às 08:45 horas.

3.2. Para fins de credenciamento junto ao pregoeiro, o representante da licitante deverá estar munido de: (trazer em mãos, fora dos envelopes).

a) credenciamento específico (conforme modelo anexo II);



a.1.) no caso de sócio da empresa, proprietário, dirigente ou assemelhado, deverá apresentar cópia do Estatuto Social ou Contrato Social em vigor **PODENDO SER SUBSTITUÍDO POR CONTRATO SOCIAL CONSOLIDADO OU CERTIDÃO SIMPLIFICADA DA JUNTA COMERCIAL ATUALIZADA** com data não inferior a 60 dias da data de abertura da presente licitação, no qual estejam expressos os poderes para exercer direitos e assumir obrigações em decorrência de tal investidura.

a.2.) Ser for credenciado deverá apresentar documento comprovando que a pessoa que esta lhe dando poderes esta qualificada, através de procuração e constando no Estatuto Social ou Contrato Social em vigor, no qual estejam expressos os poderes para exercer direitos e assumir obrigações em decorrência de tal investidura.

b) A **DECLARAÇÃO DE PLENO ATENDIMENTO AOS REQUISITOS DE HABILITAÇÃO** não deve integrar os ENVELOPES PROPOSTA DE PREÇOS e DOCUMENTOS DE HABILITAÇÃO, constituindo-se em documento a ser fornecido separadamente; fica facultada a utilização do modelo constante do ANEXO III.

c) O proponente deve declarar, sob as penalidades cabíveis, a inexistência de fato superveniente que possa impedir a sua habilitação neste certame, inclusive na vigência contratual caso venha a ser contratado pelo ÓRGÃO (conforme modelo de declaração, Anexo IV), deste Edital.

d) Declaração da empresa que é micro empresa conforme Lei Complementar nº 123/2006, conforme modelo (anexo VII). **A DECLARAÇÃO DE MICROEMPRESA OU EMPRESA DE PEQUENO PORTE, SE FOR O CASO, SERÁ RECEBIDO EXCLUSIVAMENTE NESTA OPORTUNIDADE, ACOMPANHADA PELA CERTIDÃO SIMPLIFICADA DE MICRO EMPRESA OU EMPRESA DE PEQUENO PORTE ATUALIZADA, EXPEDIDA PELA JUNTA COMERCIAL DO ESTADO DA SEDE DA LICITANTE. A não apresentação desta declaração ou apresentação no Envelope de Habilitação (envelope B) implicará na perda do benefício da Lei complementar ao interessado nesta licitação.**

e) carteira de identidade;

f) Termo de recebimento do Edital (conforme modelo anexo IX).

4 - DA APRESENTAÇÃO DA PROPOSTA DE PREÇOS E DOCUMENTOS DE HABILITAÇÃO

4.1 A Proposta de Preços e os documentos de habilitação que a instruírem, deverão ser apresentados no local, dia e hora determinada, em 2 (dois) envelopes, devidamente fechada, com a seguinte identificação externa:

a) Envelope 01: Proposta de Preços
ENVELOPE 01 – PROPOSTAS DE PREÇOS
PREFEITURA MUNICIPAL DE SAUDADE DO IGUAÇU – PR.
COMISSÃO PERMANENTE DE LICITAÇÃO
PROCESSO 029/2017
EDITAL PREGÃO PRESENCIAL nº 020/2017
RAZÃO SOCIAL DO PROPONENTE
CNPJ:



b) Envelope 02: Documentos de Habilitação
ENVELOPE 02 – DOCUMENTOS DE HABILITAÇÃO
PREFEITURA MUNICIPAL DE SAUDADE DO IGUAÇU – PR.
COMISSÃO PERMANENTE DE LICITAÇÃO
PROCESSO 029/2017
EDITAL PREGÃO PRESENCIAL nº 020/2017
RAZÃO SOCIAL DO PROPONENTE
CNPJ:

4.2. Os documentos apresentados pelas licitantes nas Propostas de Preços e nos Documentos de Habilitação, quando redigidos em língua estrangeira, só terão validade quando acompanhados da respectiva tradução realizada por tradutor juramentado ou consularizado.

4.3. No **ENVELOPE 1 - PROPOSTA DE PREÇOS**, deverá conter:

a) A proposta comercial – **Envelope A**, deverá ser entregue em meio digital (CD) e em 01 (uma) via impressa por meio do Sistema de Licitações Kit Proposta, sem emendas, rasuras, acréscimos ou entrelinhas, devidamente datada, assinada e rubricada todas as folhas pelo representante legal do licitante proponente. Deverá ser elaborada considerando as condições estabelecidas neste edital e seus anexos, observando-se o preço máximo unitário (Anexo I).

a.1) Apresentar **MARCA** no item cotado sob pena de desclassificação.

a.2) *Caso haja algum item do lote sem cotação a proposta perdera sua validade e será desclassificada.*

b) Ter validade não inferior a 60 (sessenta) dias corridos, a contar da data da reunião do Pregão.

c) Constar preço unitário e total do objeto, sendo que o preço unitário deverá ser composto de DUAS casas decimais após a vírgula, descrição completa do objeto e indicação da Marca que está sendo apresentada. Em caso de divergência entre os valores unitários e totais, serão considerados os primeiros, e, entre os expressos em algarismos e por extenso será considerado este último.

d) Apresentar garantia de no mínimo 12(doze) meses.

e) Para fins de oferta será considerada a proposta de preços no seu **valor total** do objeto elencado no **Objeto deste Edital e Anexo I**, em moeda corrente nacional, expressos em algarismos e por extenso.

f) Constar oferta firme e precisa, sem alternativas de preços ou qualquer outra condição que induza o julgamento a ter mais de um resultado.

g) Não serão aceitos preços cujos valores unitários sejam iguais a 0 (zero), inexequíveis ou excessivos, sendo entendido como excessivos aqueles superiores à média levantada na pesquisa de mercado, conforme termo de referência (anexo I).

h) Atender as exigências contidas neste Edital e seus Anexos que fazem parte integrante deste;



- i) Correrão por conta da LICITANTE vencedora todos os encargos sociais, trabalhistas, impostos, taxas, fretes, seguros e quaisquer outras despesas relativas aos serviços e bens a serem adquiridos, inclusive com frete por conta da fornecedora.
- j) a proposta comercial deverá ser assinada pelo representante legal da licitante;
- k) A apresentação da proposta implicará na plena aceitação, por parte do licitante, das condições estabelecidas neste Edital e seus Anexos.
- l) Após a apresentação da proposta não cabe desistência, salvo por motivo justo decorrente de fato superveniente e aceito pelo pregoeiro.
- m) Serão desclassificados as propostas que não atenderem às exigências do presente Edital e seus Anexos, sejam omissas ou apresentem irregularidades, ou defeitos capazes de dificultar o julgamento.
- n) As peças deverão ser genuínas homologadas pelo fabricante.

4.4. NO ENVELOPE 2 – DOCUMENTOS DE HABILITAÇÃO, deverá conter:

4.4.1. HABILITAÇÃO JURÍDICA

4.4.1.2. Registro comercial, para empresa individual;
--

4.4.1.3. Estatuto Social ou Contrato Social e últimas alterações ou certidão simplificada emitida pela Junta Comercial ou ainda contrato social consolidado.

*No caso da alínea 4.4.1.3. deverá apresentar declaração que não houve mais alteração contratual até a presente data, caso não apresente certidão simplificada ou consolidada.

4.4.1.4. Decreto de autorização, em se tratando de empresa ou sociedade estrangeira em funcionamento no país, e ato de registro ou autorização para funcionamento expedido pelo órgão competente, quando a atividade assim o exigir.

4.4.1.5. Comprovante de inscrição estadual.
--

4.4.1.6. Cópia do Alvará em vigência compatível com o objeto .

4.4.2. REGULARIDADE FISCAL E TRABALHISTA

4.4.2.1. Prova de inscrição no Cadastro Nacional de Pessoa Jurídica (CNPJ) em plena validade;

4.4.2.2. Certidão de regularidade perante a Fazenda do Município sede da empresa licitante;
--

4.4.2.3. Certidão de regularidade perante a Fazenda do Estado da empresa licitante;
--

4.4.2.4. Certidão Negativa de Débitos Relativos a Tributos Federais e a Dívida Ativa da União;

4.4.2.5. Prova de Regularidade ou Certidão, expedida pela Caixa Econômica Federal, com a finalidade de comprovar a inexistência de débitos junto ao Fundo de Garantia por Tempo de Serviço - FGTS ;

4.4.2.6. prova de inexistência de débitos inadimplidos perante a Justiça do Trabalho, mediante a apresentação de certidão negativa de débitos trabalhistas (CNDT) .

4.4.3. QUALIFICAÇÃO ECONÔMICO-FINANCEIRA



4.4.3.1. Certidão negativa de falências ou recuperação judicial, expedida pelo Distribuidor da sede da pessoa jurídica, com validade máxima de 60 dias corridos.

4.4.4. DECLARAÇÕES

4.4.4.1 Declaração de que não emprega menores de 18 (dezoito) anos em trabalhos noturnos e menores de 16 (dezesseis) anos em qualquer trabalho, salvo na condição de aprendiz, a partir de 14 (quatorze) anos, conforme Lei nº. 9.854/99. (conforme modelo no **ANEXO VI** deste Edital).

4.4.4.2. Declaração da Proponente, de que não pesa contra si, ato declaratório de inidoneidade expedida por órgão da Administração Pública de qualquer esfera do Governo, de acordo com o modelo do **Anexo V**;

4.5 Os documentos referidos no item 4.4, pertinentes à Habilitação poderão ser apresentados em original ou por qualquer processo de cópia autenticada por cartório ou servidor municipal designado e estar com a data em vigor no dia da abertura dos envelopes.

4.6 Os documentos solicitados no item nº 4.3 e 4.4, serão anexados ao processo Licitatório.

4.7 As ME e EPP, por ocasião da participação em certames licitatórios, deverão apresentar toda a documentação exigida para efeito de comprovação de regularidade fiscal, mesmo que esta apresente alguma restrição, segundo art. 43 da Lei Complementar 123, de 14/12/2006.

4.8 Não será aceito protocolo de entrega em substituição aos documentos requeridos no presente Edital.

4.9 Os documentos relacionados nesta Seção, referir-se-ão sempre à jurisdição do local de domicílio da sede do proponente.

4.10 As empresas participantes que não apresentarem todos os documentos exigidos no presente Edital, ou que apresentarem incompletos, incorretos, serão inabilitadas, não se admitindo, em hipótese alguma, complementação posterior, após o horário indicado para a apresentação dos envelopes de habilitação.

5. DA SESSÃO DO PREGÃO

5.1. DO RECEBIMENTO E DA ABERTURA DOS ENVELOPES

a) identificação e credenciamento de 1 (um) representante por licitante participante, em conformidade com o estabelecido no item 3 deste Edital;

b) recolhimento dos envelopes “proposta de preços” e “documentos de habilitação”, os quais serão rubricados em seus fechos pelo Pregoeiro, Equipe de Apoio e licitantes presentes;

c) abertura da sessão pelo pregoeiro, após o que não mais serão admitidos novos proponentes;

d) abertura dos envelopes “proposta de preços”.



5.2. DO JULGAMENTO DAS PROPOSTAS

a) Abertos os envelopes contendo as Propostas de Preços, será efetuada a análise das propostas, desclassificando-se as propostas que estejam em desacordo com as especificações técnicas quanto ao objeto licitado e contidos neste edital e classificação das propostas que estejam em consonância com o exigido;

b) Erros de natureza formal, que não alterem o valor total da proposta, poderão ser corrigidos na sessão do pregão e não acarretarão a desclassificação do licitante;

c) Indicação das licitantes que participarão da rodada de lances verbais:

c.1) Serão proclamados pelo Pregoeiro, os proponentes que apresentarem as propostas com menor preço, assim entendido àqueles licitantes que tenham apresentado propostas em valores sucessivos e superiores em até 10%, relativamente à de menor preço, conforme disposto no inciso V, do artigo 04, do Decreto Municipal nº 25/2006 de 19 de junho de 2006.

c.2) Em não havendo no mínimo, 03 (três) propostas escritas definidas nas condições do inciso subitem anterior, o Pregoeiro classificará as melhores propostas subsequentes, até o máximo de 03 (três), para que seus autores, juntamente com a(s) proposta(s) já habilitada(s), participem dos lances verbais, quaisquer que sejam os preços oferecidos nas propostas escritas, conforme disposto no inciso VI, do artigo 04, do Decreto nº 025/2006.

c.3) Para fins do disposto no subitem c.2, ocorrendo empate entre as propostas, deverá ser verificado se as empresa enquadraram-se na Lei Complementar nº 123/2006 – Micro empresa ou empresa de pequeno porte – aceitas até 5% a mais do menor preço, a fim de que seus autores participem dos lances verbais sendo efetuado sorteio entre os empatados para que seja iniciado os lances.

c.4) Aos proponentes proclamados conforme subitem c.2, será dada oportunidade para nova disputa, por meio de lances verbais e sucessivos, de valores distintos e decrescentes, com valor determinado pelo pregoeiro antes do início de cada etapa de lances, para cada item.

d) Rodada de lances verbais entre as licitantes convocadas:

d.1) a rodada de lances verbais será repetida até que se esgotem as ofertas por parte das licitantes;

d.2) a convocação para a oferta de lances, pelo Pregoeiro, terá como referencial os valores totais ofertados por item, iniciando-se com a licitante ofertante do maior preço e finalizando com a ofertante do menor preço, devendo o lance ofertado cobrir o de menor preço; a cada nova rodada será efetivada a classificação momentânea das propostas, o que definirá a seqüência dos lances seguintes;

d.3.) o primeiro lance verbal da sessão deverá ser de valor inferior ao da proposta escrita de menor preço; os demais lances deverão cobrir o lance de menor valor;

d.4.) a licitante que não apresentar seu lance na forma indicada na letra "d.3", quando convocada pelo Pregoeiro, será excluída das próximas rodadas de lances, salvo se a totalidade dos licitantes também não oferecer lance;



e) Após este ato, será encerrada a etapa competitiva e ordenadas as ofertas, exclusivamente pelo critério de menor preço.

f) Após o ordenamento das licitantes por preço será realizada:

f.1.) análise da proposta de menor preço, no que tange à sua aceitabilidade quanto ao objeto e valor, devendo o Pregoeiro decidir motivadamente a respeito;

f.2.) negociação direta com a proponente de menor cotação, para a obtenção de melhor preço, se for o caso;

f.3.) verificação das condições de habilitação da licitante que apresentar a proposta de menor preço, passando para a análise da documentação da licitante subsequente, observada a ordem de classificação, caso a primeira não atenda às exigências editalícias, até a apuração de proposta que corresponda ao exigido;

f.4.) aclamação da licitante vencedora e adjudicação do objeto da licitação;

f.5.) vistas e rubrica, pelo pregoeiro, pela equipe de apoio e pelos representantes das participantes, em todas as propostas econômicas, nos documentos de habilitação da vencedora;

f.6.) manifestação das demais licitantes quanto à intenção de recorrer, devidamente motivada, se houver manifestação positiva nesse sentido;

f.7.) fechamento e assinatura da ata da reunião pelo Pregoeiro, pela equipe de apoio e pelos representantes das participantes.

g) A devolução dos envelopes "documentos de habilitação" das licitantes remanescentes será efetuada após 60 (sessenta) dias da assinatura do contrato ou recebimento da ordem de fornecimento pela empresa vencedora.

h) Homologada a licitação pela autoridade superior deverá ser procedida a convocação da adjudicatária para assinar o contrato, caso já tenha apresentado todas as negativas válidas.

i) Na hipótese de juntada de algum comprovante de regularidade fiscal com alguma restrição, será assegurada o prazo de 05 (cinco) dias úteis, tratando-se de microempresa e empresa de pequeno porte, cujo termo inicial corresponderá ao momento em que o proponente for declarado o vencedor do certame, prorrogáveis por igual período, a critério da administração para a regularização da documentação, pagamento ou parcelamento do débito, e emissão de eventuais certidões negativas ou positivas com efeito de certidão negativa.

5.2.1. No caso da sessão do pregão, em situação excepcional, vir a ser suspensa antes de cumpridas todas as suas fases, os envelopes, devidamente rubricados no fecho, ficarão sob a guarda do Pregoeiro e serão exibidos, ainda lacrados e com as rubricas das participantes, na sessão marcada para o prosseguimento dos trabalhos.



5.2.2. Verificando-se, no curso da análise, o descumprimento de requisitos estabelecidos neste Edital e seus Anexos, a Proposta será desclassificada.

5.2.3. Se o licitante vencedor recusar-se a entregar o objeto licitado os demais licitantes serão chamados, na ordem de classificação para fazê-lo, sujeitando-se o licitante desistente às penalidades estabelecidas no item 10 deste Edital.

5.2.4. Em caso de divergência entre informações contidas em documentação impressa em Sessão e na proposta específica, prevalecerá a da proposta.

5.2.5. Não será considerada qualquer oferta de vantagem não prevista no objeto deste Edital e seus Anexos.

5.3 – DA ADJUDICAÇÃO

5.1 – A falta de manifestação imediata de motivada da intenção de interpor recurso, importara na decadência do direito de recorrer, competindo ao PREGOEIRO adjudicar o(s) objeto(s) do certame à (s) proponente(S) declarada(s) vencedora(s).

5.2 – Existindo recurso(s) e constatada a regularidade dos atos praticados e após a decisão do(s) mesmo(s), a autoridade competente deve, se for o caso, praticar o ato de adjudicação do(s) objeto(s) do certame à(s) proponente(s) vencedora(s).

6 - DA IMPUGNAÇÃO DO ATO CONVOCATÓRIO

6.1. Até 02 (dois) dias úteis antes da data fixada para recebimento das propostas, qualquer pessoa poderá solicitar esclarecimentos, providências ou impugnar o ato convocatório do Pregão.

6.1.1. Não serão reconhecidas as impugnações interpostas uma vez vencidos os respectivos prazos legais.

6.1.2. Caberá ao pregoeiro decidir sobre a petição no prazo de vinte e quatro (24) horas.

6.1.3. Acolhida a petição contra o ato convocatório, será designada nova data para a realização do certame.

7 – DOS RECURSOS

7.1. Por ocasião do final da sessão, as proponentes que participaram do PREGAO ou que tenham sido impedidas de fazê-lo, se presentes, deveram manifestar imediatas e motivadas intenções de recorrer.

7.2. Havendo interposição motivada de recurso contra qualquer ato do procedimento, a recorrente poderá juntar as razões recursais no prazo de 03(três) dias, sem prejuízo das prerrogativas do pregoeiro na própria seção pública.



7.3. As demais proponentes ficam, desde logo, intimadas para apresentar contrarrazões em igual número de dias, que começaram a correr no término do prazo do RECORRENTE.

7.4. Após a apresentação das contra razões ou dos recursos do prazo estabelecido para tanto o PREGOEIRO examinará o recurso podendo reformar a sua decisão ou encaminhá-lo devidamente informado, à autoridade competente para decisão.

7.5. Os autos do processo permanecerão com vista franqueada aos interessados na sala da Comissão Permanente de Licitação, no endereço citado no preâmbulo deste Edital, nos dias úteis no horário das 08:00 as 12:00 e das 13:00 às 17:00 horas. Não serão reconhecidos os recursos interpostos quando enviados por fax e vencidos os respectivos prazos legais.

7.6. O recurso terá efeito suspensivo, sendo que seu acolhimento importará na invalidação dos autos insuscetíveis de aproveitamento.

8 – DO PRAZO, LOCAL DA ENTREGA/ E INSTALAÇÃO

8.1. A entrega do objeto deverá ser realizada num prazo máximo de até 15 (quinze) dias após a solicitação e emissão da contrato;

8.2. - Os serviços deverão ser realizados no Pátio do Parque de Máquinas da Prefeitura acompanhado de funcionário-mecânico-da Secretaria de Viação, obras e Urbanismo.

8.3 – No caso de problemas de difícil solução que necessite ser executado no local empresa o transporte de retirada e devolução do mesmo deverá ser por conta da empresa vencedora.

8.4 - As peças devem ser originais da linha de montagem do equipamento o qual deverá ser atestado pelo mecânico chefe do Município.

8.5 - O prazo máximo de execução será de 15 (quinze) dias.

8.6 - A PREFEITURA registrará em relatório as deficiências verificadas na execução do fornecimento, encaminhando cópias à Contratada, para a imediata correção das irregularidades apontadas, sem prejuízo da aplicação das penalidades previstas neste Edital.

8.7 - A adjudicatária ficará obrigada a reparar, corrigir, remover, ou substituir, às suas expensas, no todo ou em parte, objeto desta licitação em que se verificarem vícios, defeitos ou incorreções apresentados pelos equipamentos e materiais fornecidos;

8.8 - A PREFEITURA reserva-se o direito de proceder diligências, objetivando comprovar o disposto no item acima, sujeitando-se o licitante às cominações legais.

8.9 - Nos termos de art. 3º combinado com o art. 39, VIII da Lei nº 8.078 de 11 de setembro de 1.990 – Código do Consumidor, é vedada o fornecimento de qualquer produto, material ou serviço em



desacordo com as normas expedidas, pelos órgãos oficiais competentes ou, se normas especificadas não existirem, pela Associação Brasileira de Normas Técnicas (ABNT).

9. DO CONTRATO

9.1 - Após a Adjudicação e homologação, o proponente vencedor terá 05 (cinco) dias para assinatura do contrato.

9.2 - A empresa Vencedora em se tratando de micro empresa ou empresa de pequeno porte que não provar sua regularidade fiscal na data de abertura do procedimento licitatório terá até 05 (cinco) dias úteis, podendo ser prorrogado por igual período, após homologação para apresentar as Regularidades Fiscais validas para posterior assinatura do contrato.

10 – DO PREÇO E DA FORMA DE PAGAMENTO

10.1. Pelo fiel e perfeito fornecimento do objeto desta licitação, o MUNICIPIO DE SAUDADE DO IGUAÇU - PR, pagará, mediante a entrega da Nota Fiscal, que corresponderá ao objeto fornecido após emissão da Ordem de Compra e Termo de Recebimento.

10.2. O pagamento será através de Recurso Próprio do Município até 30 dias, após entrega pela empresa vencedora, bem como executada vistoria no objeto, depósito em conta específica da empresa (sugestão Banco do Brasil), apresentação da Nota Fiscal que será encaminhada para o Setor Financeiro da PREFEITURA para pagamento.

10.3. Constatando-se qualquer incorreção na Nota Fiscal, bem como qualquer outra circunstância que desaconselhe o seu pagamento, o prazo para pagamento constante do item acima fluirá a partir da respectiva regularização;

10.4. A adjudicatária deverá indicar no corpo da Nota Fiscal o número e nome do banco, agência e número da conta onde deverá ser feito o pagamento, via ordem bancária;

10.5. O MUNICIPIO não efetuará pagamento de título descontado ou por meio de cobrança em banco, bem como os que forem negociados com terceiros por intermédio da operação de "factoring";

10.6. *A nota deverá ser emitida em nome do MUNICIPIO DE SAUDADE DO IGUAÇU CNPJ Nº 95.585.477/0001--92, Rua Frei Vito Berscheid, 708 - Centro – Saudade do Iguaçu - Estado do Paraná, na nota fiscal devesa constar o nº processo licitatório e nº do contrato.*

10.7. As despesas bancárias decorrentes de transferência de valores para outras praças serão de responsabilidade da adjudicatária;

10.8. O pagamento efetuado à adjudicatária não a isentará de suas responsabilidades vinculadas ao fornecimento, especialmente àquelas relacionadas com a qualidade e garantia;

10.9. Os pagamentos serão realizados mediante apresentação das negativas Certidão Conjunta PGFN/RFB e FGTS válidas.



11. DAS SANÇÕES ADMINISTRATIVAS

11.1. Na hipótese de apresentação de declaração falsa, deixar de apresentar a documentação exigida para o certame ou, ainda, recusar-se a entregar o objeto licitado injustificadamente, ficará impedido de contratar com o Município de Saudade do Iguaçu pelo prazo de até 5 (cinco) anos, conforme art. 7º da Lei 10.520, de 17 de julho de 2.002.

11.2. De conformidade com o art. 86, da Lei n.º 8666/93, o atraso injustificado na entrega do objeto deste certame sujeitará a empresa, a juízo da Administração, à multa moratória de 2% (dois por cento) por dia de atraso, até o limite de 10% (dez por cento).

11.3. A multa prevista no item 10.2. será descontada dos créditos que a contratada possuir com a Secretaria do Município da Fazenda e poderá cumular com as demais sanções administrativas, inclusive com a multa prevista no item 11.4, b.

11.4. Nos termos do artigo 87 da Lei 8.666/93, pela inexecução total ou parcial do objeto contratado, a Administração poderá aplicar à vencedora, mediante publicação no Diário Oficial do Estado, as seguintes penalidades:

a) advertência por escrito;

b) multa administrativa com natureza de perdas e danos da ordem de 10% (dez por cento) sobre a parcela inadimplida do contrato.

c) suspensão temporária de participação em licitação e impedimento de contratar com o MUNICIPIO DE SAUDADE DO IGUAÇU, por prazo não superior a 2 (dois) anos, sendo que em caso de inexecução total, sem justificativa aceita pela Administração, será aplicado o limite máximo temporal previsto para a penalidade (5 anos).

d) declaração de inidoneidade para licitar junto à Administração Pública, enquanto perdurarem os motivos determinantes da punição, ou até que seja promovida a reabilitação perante a própria autoridade que aplicou a penalidade, de acordo com o inciso IV do art. 87 da Lei 8.666/93.

11.5. Se a contratada não proceder ao recolhimento da multa no prazo de 5 (cinco) dias úteis contados da intimação por parte do MUNICIPIO, o respectivo valor será descontado dos créditos que a contratada possuir com esta Prefeitura, e, se estes não forem suficientes, o valor que sobejar será encaminhado para execução pela Procuradoria do MUNICIPIO.

11.5.1. Em se tratando de adjudicatária que não comparecer para retirar a Nota de Empenho, o valor da multa não recolhido será encaminhado para execução pela Procuradoria da Fazenda Municipal.

11.6. Do ato que aplicar a penalidade caberá recurso, no prazo de 05 (cinco) dias úteis, a contar da ciência da intimação, podendo a Administração reconsiderar sua decisão ou nesse prazo encaminhá-lo devidamente informado para a apreciação e decisão superior, dentro do mesmo prazo.

12. DA DOTAÇÃO ORÇAMENTÁRIA

12.1. O recurso para pagamento do fornecimento do referido objeto, será da seguinte dotação orçamentária:

Órgão: 08 – SECRETARIA MUNICIPAL DE OBRAS VIAÇÃO E URBANISMO

Unidade: 01 – SECRETARIA MUNICIPAL DE OBRAS VIAÇÃO E URBANISMO

Funcional Programática: 26.782.0020.2.021 – manutenção de estradas vicinais



Elemento da Despesa: 3.3.90.39.19.99 – outros serviços para manutenção e conservação de veículos
Principal: 279 Despesa: 5254
Fonte de Recurso: 0000 – livre
Valor da dotação: 2.400,00

Órgão: 08 – SECRETARIA MUNICIPAL DE OBRAS VIAÇÃO E URBANISMO
Unidade: 01 – SECRETARIA MUNICIPAL DE OBRAS VIAÇÃO E URBANISMO
Funcional Programática: 26.782.0020.2.021 – manutenção de estradas vicinais
Elemento da Despesa: 3.3.90.30.39.99 – outros materiais para manutenção de veículos
Principal: 273 Despesa: 3323
Fonte de Recurso: 504 – outros royalties
Valor da dotação: 17.480,00

12.2. O custo total estimado para a aquisição do objeto ora licitado é de R\$ 19.880,00 (dezenove mil oitocentos e oitenta reais).

13. DOS ANEXOS

13.1. Integram este Edital os seguintes anexos:

- a) ANEXO I: Termo de Referência;
- b) ANEXO II: Modelo de Declaração Credenciamento específico;
- c) ANEXO III: Declaração de habilitação;
- d) ANEXO IV: Declaração de inexistência de fato superveniente impeditivo à Habilitação;
- e) ANEXO V: Declaração Inidoneidade;
- f) ANEXO VI: Declaração que não possui funcionários menores de idade;
- g) ANEXO VII: Declaração de Enquadramento Com ME Ou EPP da Lei Complementar 123/2006;
- h) ANEXO VIII: Minuta do Contrato;
- i) ANEXO IX: Termo de Recebimento de Edital;
- j) ANEXO X: Orientações Para Geração/Redação Da Proposta De Preços Em Programa Especifico Do Município.

14. DA FRAUDE E DA CORRUPÇÃO

14.1 Os licitantes devem observar e o contratado deve observar e fazer observar, por seus fornecedores e subcontratados, se admitida subcontratação, o mais alto padrão de ética durante todo o processo de licitação, de contratação e de execução do objeto contratual. Para os propósitos desta cláusula, definem-se as seguintes práticas:

- a) **“prática corrupta”**: oferecer, dar, receber ou solicitar, direta ou indiretamente, qualquer vantagem com o objetivo de influenciar a ação de servidor público no processo de licitação ou na execução de contrato;
- b) **“prática fraudulenta”**: a falsificação ou omissão dos fatos, com o objetivo de influenciar o processo de licitação ou de execução de contrato;
- c) **“prática colusiva”**: esquematizar ou estabelecer um acordo entre dois ou mais licitantes, com ou sem o conhecimento de representantes ou prepostos do órgão licitador, visando estabelecer preços em níveis artificiais e não-competitivos;
- d) **“prática coercitiva”**: causar dano ou ameaçar causar dano, direta ou indiretamente, às pessoas ou sua propriedade, visando influenciar sua participação em um processo licitatório ou afetar a execução do contrato.



- e) **“prática obstrutiva”**: (i) destruir, falsificar, alterar ou ocultar provas em inspeções ou fazer declarações falsas aos representantes do organismo financeiro multilateral, com o objetivo de impedir materialmente a apuração de alegações de prática prevista na cláusula 14.3 deste Edital; (ii) atos cuja intenção seja impedir materialmente o exercício do direito de o organismo financeiro multilateral promover inspeção.

14.2. Na hipótese de financiamento, parcial ou integral, por organismo financeiro multilateral, mediante adiantamento ou reembolso, este organismo imporá sanção sobre uma empresa ou pessoa física, inclusive declarando-a inelegível, indefinidamente ou por prazo determinado, para a outorga de contratos financiados pelo organismo se, em qualquer momento, constatar o envolvimento da empresa, diretamente ou por meio de um agente, em práticas corruptas, fraudulentas, colusivas, coercitivas ou obstrutivas ao participar da licitação ou da execução um contrato financiado pelo organismo.

14.3. Considerando os propósitos das cláusulas acima, o licitante vencedor, como condição para a contratação, deverá concordar e autorizar que, na hipótese de o contrato vir a ser financiado, em parte ou integralmente, por organismo financeiro multilateral, mediante adiantamento ou reembolso, permitirá que o organismo financeiro e/ou pessoas por ele formalmente indicadas possam inspecionar o local de execução do contrato e todos os documentos, contas e registros relacionados à licitação e à execução do contrato.

15. DAS DISPOSIÇÕES GERAIS

14.1. É facultado ao Pregoeiro ou à Autoridade Superior, em qualquer fase da licitação, a promoção de diligência destinada a esclarecer ou complementar a instrução do processo, vedada a inclusão posterior de documento ou informação que deveria constar no ato da sessão pública.

15.2. Fica assegurado à **PREFEITURA MUNICIPAL DE SAUDADE DO IGUAÇU** o direito de, no interesse da Administração, anular ou revogar, a qualquer tempo, no todo ou em parte, a presente licitação, dando ciência aos participantes, na forma da legislação vigente.

15.3. Os proponentes assumem todos os custos de preparação e apresentação de suas propostas e a **PREFEITURA MUNICIPAL DE SAUDADE DO IGUAÇU** não será, em nenhum caso, responsável por esses custos, independentemente da condução ou do resultado do processo licitatório.

15.4. Os proponentes são responsáveis pela fidelidade e legitimidade das informações e dos documentos apresentados em qualquer fase da licitação.

15.5. Após apresentação da proposta, não caberá desistência, salvo por motivo justo decorrente de fato superveniente e aceito pelo Pregoeiro.

15.6. Não havendo expediente ou ocorrendo qualquer fato superveniente que impeça a realização do certame na data marcada, a sessão será automaticamente transferida para o primeiro dia útil subsequente, no mesmo horário e local anteriormente estabelecidos, desde que não haja comunicação do Pregoeiro em contrário.



15.7. Na contagem dos prazos estabelecidos neste Edital e seus Anexos, excluir-se-á o dia do início e incluir-se-á o do vencimento. Só se iniciam e vencem os prazos em dias de expediente na **PREFEITURA MUNICIPAL DE SAUDADE DO IGUAÇU**.

15.8. O desatendimento de exigências formais não essenciais, não importarão no afastamento do licitante, desde que sejam possíveis a aferição da sua qualificação e a exata compreensão da sua proposta, durante a realização da sessão pública de pregão.

15.9 As normas que disciplinam este pregão serão sempre interpretadas em favor da ampliação da disputa entre os interessados, sem comprometimento da segurança do futuro contrato.

15.10. Aos casos omissos aplicar-se-ão as demais disposições constantes do Decreto nº 025/2006, de 19 de junho de 2006.

15.11. O foro competente para dirimir quaisquer questões oriundas desta licitação é o da Comarca de São João, Estado do Paraná, com renúncia prévia e expressa a qualquer outro, por mais privilegiado que seja.

15.12. Qualquer pedido de esclarecimentos, providências, impugnação ou recursos em relação ao presente Edital e seus Anexos, deverá ser encaminhado, por escrito, diretamente ao Pregoeiro, na sala da Comissão Permanente de Licitação, localizada no endereço citado no preâmbulo deste Edital, ou por meio do Fone-Fax: (46) 3246-1166, sob pena de não conhecimento.

15.12.1 As dúvidas a serem dirimidas por telefone serão somente aquelas de ordem estritamente informal.

Saudade do Iguaçu, 03 de março de 2017.

MAURO CESAR CENCI
Prefeito Municipal



PREFEITURA MUNICIPAL DE SAUDADE DO IGUAÇU – PR.
PROCESSO 029/2017
PREGÃO PRESENCIAL Nº. 020/2017
ANEXO I
TERMO DE REFERÊNCIA

OBJETO: Contratação de empresa para realizar fornecimento de peças e serviços para reparo de escavadeira hidráulica 312CL com garantia mínima de 12 meses das peças e serviço prestado, conforme segue:

Lote	Item	Quant.	Descrição	Unid.	P. Unit.	P. Total
1	1	2	Corrente original da escavadeira hidráulica 312CL	UN	6.300,00	12.600,00
1	2	2	Rolete superior original da escavadeira hidráulica 312CL	UN	890,00	1.780,00
1	3	2	Aro motriz da escavadeira hidráulica 312CL	UN	1.550,00	3.100,00
2	1	1	Mão de obra para tirar e colocar sapatas, tirar e colocar correntes, substituir roletes superior, recuperar suporte roletes superior, substituir aro motriz, recuperar roda guia, recuperar rosca dos parafusos dos roletes.	UN	2.400,00	2.400,00
			TOTAL GERAL R\$-----			19.880,00

OBSERVAÇÕES:

I. A empresa vencedora deve dispor de ferramental e instrumental técnico compatível e adequado para a prestação dos serviços.

II. A empresa vencedora se compromete a executar/entregar os serviços e materiais dentro do prazo previsto neste instrumento.

III. A empresa vencedora assume inteira responsabilidade pela execução dos serviços contratados e a qualidade e origem dos materiais entregues.

IV. A empresa vencedora deverá reparar ou refazer, às suas expensas, no todo ou em parte, inclusive substituindo peças ou refazendo os serviços objeto do contrato em que se verificarem vícios, defeitos ou incorreções resultantes da execução/entrega, salvo quando o defeito for, comprovadamente, provocado por uso indevido do mesmo.

V – Os serviços e as peças deverão ter garantia mínima de 12 (doze) meses, conforme condições de uso.

VI – É OBRIGATÓRIA A APRESENTAÇÃO DE MARCA PARA OS ITENS COTADOS/lote 01, SOB PENA DE DESCLASSIFICAÇÃO.

VII - Os serviços deverão ser realizados no Pátio do Parque de Máquinas da Prefeitura acompanhado de funcionário-mecânico-da Secretaria de Viação, obras e Urbanismo.

VIII - No caso de problemas de difícil solução que necessite ser executado no local empresa o transporte de retirada e devolução do equipamento deverá ser por conta da empresa vencedora.

IX - As peças devem ser originais da linha de montagem do equipamento o qual deverá ser atestado pelo mecânico chefe do Município.



Prefeitura Municipal de Saudade do Iguaçu

Rua Frei Vito Berscheid, s/nº - 85.568-000 - Saudade do Iguaçu - PR - CNPJ 95.585.477/0001-92
E-mail: prefeitura@saudadedoiguacu.pr.gov.br - **Telefax: (46) 3246-1166**



X – o Tipo da licitação é MENOR PREÇO GLOBAL.

XII - Os serviços deverão ser realizados num prazo máximo de até 15 (quinze) dias após a assinatura do contrato.

XIII - Caso a empresa deixe de cotar algum item no lote participante a mesma será desclassificada.



**PREFEITURA MUNICIPAL DE SAUDADE DO IGUAÇU – PR.
PROCESSO 029/2017
PREGÃO PRESENCIAL Nº. 020/2017**

ANEXO II

**CRENCIAMENTO ESPECÍFICO
(Modelo)**

Pelo presente a empresa, situada na rua, CNPJ nº através de seu, outorga ao Sr....., RG nº....., amplos poderes para representá-la junto à PREFEITURA MUNICIPAL DE SAUDADE DO IGUAÇU, no Pregão Presencial nº 020/2017, inclusive para interpor ou desistir de recursos, receber citações, intimações, responder administrativa e judicialmente por seus atos, formular ofertas e lances de preços enfim, praticar todos os atos pertinentes ao certame, em nome do proponente.

Local e data

.....
Ass. representante legal da empresa
RG/CPF nº
Cargo:

OBS.: A Declaração deverá ser firmada em papel timbrado da empresa proponente, com firma reconhecida.



**PREFEITURA MUNICIPAL DE SAUDADE DO IGUAÇU – PR.
PROCESSO 029/2017
PREGÃO PRESENCIAL Nº. 020/2017**

ANEXO III

DECLARAÇÃO DE HABILITAÇÃO

A empresa....., CNPJ nº, neste ato representado por....., RG nº....., e CPF nº....., declara para efeito de participação na Licitação modalidade Pregão Presencial nº 020/2017, que está em situação fiscal regular e atende ao constante no item 02 do Edital.

Por ser verdade, firmo a presente declaração.

Local e data

.....
Ass. representante legal da empresa

RG/CPF nº

Cargo:

(Apresentar as declarações em papel timbrado da Empresa)



**PREFEITURA MUNICIPAL DE SAUDADE DO IGUAÇU – PR.
PROCESSO 029/2017
PREGÃO PRESENCIAL Nº. 020/2017**

ANEXO IV

DECLARAÇÃO DE INEXISTÊNCIA DE FATO SUPERVENIENTE IMPEDITIVO À HABILITAÇÃO

A empresa....., CNPJ nº, sediada.....(endereço completo), declara sob as penas da Lei, que até a presente data, inexistente fato superveniente impeditivo para sua habilitação no presente processo licitatório, ciente da obrigatoriedade de declarar ocorrências posteriores.

Local e data

.....
Ass. representante legal da empresa
RG/CPF nº
Cargo:

(Apresentar as declarações em papel timbrado da Empresa)



**PREFEITURA MUNICIPAL DE SAUDADE DO IGUAÇU – PR.
PROCESSO 029/2017
PREGÃO PRESENCIAL Nº. 020/2017**

ANEXO V

DECLARAÇÃO

Declaramos para os fins de direito, na qualidade de proponente da licitação instaurada pela Prefeitura Municipal de Saudade do Iguaçu, na modalidade de Pregão Presencial nº 020/2017, que não fomos declarados inidôneos para licitar com o Poder Público, em quaisquer de suas esferas.

Por ser expressão da verdade, firmamos a presente.

Local e data

.....
Ass. representante legal da empresa
RG/CPF nº
Cargo:



**PREFEITURA MUNICIPAL DE SAUDADE DO IGUAÇU – PR.
PROCESSO 029/2017
PREGÃO PRESENCIAL Nº. 020/2017**

ANEXO VI

DECLARAÇÃO

(NOME DA EMPRESA) _____, CNPJ nº _____, sediada _____ (endereço completo) _____, declara, sob as penas da lei, que não possui em seu quadro funcional, menores de dezoito anos, em trabalho noturno, perigoso ou insalubre e nem menores de quatorze anos em qualquer trabalho.

Como expressão da verdade, firmamos a presente.

.....

Ass. representante legal da empresa

RG/CPF nº

Cargo:



**PREFEITURA MUNICIPAL DE SAUDADE DO IGUAÇU – PR.
PROCESSO 029/2017
PREGÃO PRESENCIAL Nº. 020/2017**

**ANEXO VII
modelo**

DECLARAÇÃO DE ENQUADRAMENTO COMO MEI, ME ou EPP DA LEI COMPLEMENTAR 123/2006.

Declaramos para fins de participação no processo Licitatório PREGÃO PRESENCIAL Nº 105/2015, que me enquadro nos limites estabelecidos pelo art. 3º como:

MEI, tendo receita bruta anual igual ou inferior a R\$ 60.000,00;

Microempresa, tendo receita bruta anual superior a R\$ 60.000,00 e igual ou inferior a R\$ 360.000,00;

Empresa de Pequeno Porte, tendo receita bruta anual superior a R\$ 360.000,00 e igual ou inferior a R\$ 3.600.000,00.

E por ser a expressão da verdade, firmamos a presente.

Local e data



**ANEXO VIII
MINUTA DO CONTRATO
PREFEITURA MUNICIPAL DE SAUDADE DO IGUAÇU - PR**

MINUTA DE CONTRATO N.º...../20..

TERMO DE CONTRATO QUE ENTRE SI, CELEBRAM O MUNICIPIO DE SAUDADE DO IGUAÇU E A EMPRESA --

ID Nº:

Processo: 029/2017

Homologada em:

CONTRATANTE: MUNICÍPIO DE SAUDADE DO IGUAÇU, pessoa jurídica de direito público, inscrita no CNPJ sob nº 95.585.477/0001-92, estabelecida na Rua Frei Vito Berscheid, 708, nesta cidade, representada por seu Prefeito Municipal, senhor MAURO CESAR CENCI, portador do CPF nº 924.728.779-00 e do RG nº 5.143.125-1, ora denominado **CONTRATANTE**.

CONTRATADA:.....CNPJ Nº, pessoa jurídica de direito privado, com sede na -----, município de Estado, CEP:, Inscrição Estadual nº -----, neste ato representada Legalmente por ----- portador do CPF Nº ----- e do RG nº ----- denominada de **CONTRATADA**.

Por este instrumento de Contrato e de acordo com a Licitação na modalidade de Pregão Presencial nº 020/2017, as partes acima mencionadas tem contratado o seguinte:

CLÁUSULA PRIMEIRA – DO OBJETO

Este Contrato tem como origem o Pregão Presencial nº 020/2017, instaurada pela CONTRATANTE, visando a Contratação de empresa para realizar fornecimento de peças e serviços para reparo de escavadeira hidráulica 312CL com garantia mínima de 12 meses das peças e serviço prestado, conforme descrição mínima em edital.

§ 1º – Integram e completam o presente Termo de Contrato para todos os fins de direito, obrigando as partes em todos os seus termos, as condições do Edital de Pregão Presencial nº 020/2017, bem como as propostas das fornecedoras, anexos e pareceres que formam o procedimento licitatório.

§ 2º - A CONTRATANTE, contrata com a CONTRATADA o fornecimento de conforme os itens abaixo descritos:

LOTE	ITEM	QUANT.	UNID	DESCRIÇÃO COMPLETA DO OBJETO	MARCA	P. Unit. R\$	P.Total R\$
				Total -----			

§ 3º - Os objetos entregues devem ser de primeira linha, estar em conformidade com as normas dos órgãos oficiais competentes/Associação Brasileira de Normas Técnicas(ABNT), sob pena de



não recebimento do respectivo OBJETO pelo município e ainda aplicação das penalidades previstas neste edital.

§ 4º - Se o objeto desta licitação, não atender as exigências do Município, poderá o mesmo não receber o item licitado, se constatado que o este apresenta baixos padrões de qualidade.

§ 5º - Os serviços deverão ser realizados no Pátio do Parque de Máquinas da Prefeitura acompanhado de funcionário-mecânico-da Secretaria de Viação, obras e Urbanismo.

§ 6º – No caso de problemas de difícil solução que necessite ser executado na local empresa o transporte de retirada e devolução do equipamento deverá ser por conta da empresa vencedora.

§ 7º – A garantia do objeto será mínima de ... (...) meses.

CLÁUSULA SEGUNDA - VALOR E CONDIÇÕES DE PAGAMENTO

A CONTRATANTE pagará a CONTRATADA, pela compra do objeto acima descrito, a importância total de R\$ (.....), sendo que o mesmo, será pago da seguinte forma: até 30 dias úteis após a entrega do desde que o mesmo esteja de acordo com o solicitado, bem como executada vistoria no objeto, depósito em conta específica da empresa (sugestão Banco do Brasil) e a apresentação da Nota Fiscal, que será encaminhada para o Setor Financeiro da PREFEITURA para pagamento, constando número do procedimento licitatório, número e ID do contrato.

PARAGRAFO PRIMEIRO: A nota deverá ser emitida em nome do MUNICÍPIO DE SAUDADE DO IGUAÇU, com o CNPJ nº 95.585.477/0001-92, constando o nº do procedimento licitatório e o nº do contrato.

PARAGRAFO SEGUNDO: Os pagamentos serão realizados mediante apresentação das negativas de Certidão Conjunta PGFN/RFB e FGTS válidas.

CLÁUSULA TERCEIRA – DA DOTAÇÃO

As despesas financeiras com o objeto do presente Contrato serão empenhadas de acordo com as dotações orçamentárias:

Órgão: 08 – SECRETARIA MUNICIPAL DE OBRAS VIAÇÃO E URBANISMO

Unidade: 01 – SECRETARIA MUNICIPAL DE OBRAS VIAÇÃO E URBANISMO

Funcional Programática: 26.782.0020.2.021 – manutenção de estradas vicinais

Elemento da Despesa: 3.3.90.39.19.99 – outros serviços para manutenção e conservação de veículos

Principal: 279 Despesa: 5254

Fonte de Recurso: 0000 – livre

Valor da dotação:

Órgão: 08 – SECRETARIA MUNICIPAL DE OBRAS VIAÇÃO E URBANISMO

Unidade: 01 – SECRETARIA MUNICIPAL DE OBRAS VIAÇÃO E URBANISMO

Funcional Programática: 26.782.0020.2.021 – manutenção de estradas vicinais

Elemento da Despesa: 3.3.90.30.39.99 – outros materiais para manutenção de veículos



Principal: 273 Despesa: 3323
Fonte de Recurso: 504 – outros royalties
Valor da dotação:

CLÁUSULA QUARTA – DA ENTREGA DOS OBJETOS

A CONTRATADA se compromete a realizar a entrega do objeto no prazo de 15 (quinze) dias a contar da assinatura do contrato, no local determinado pelo Dpto. de Compras, sem ônus de entrega.

CLÁUSULA QUINTA – RESPONSABILIDADE DA FORNECEDORA

A CONTRATADA obriga-se a fornecer o objeto do presente Contrato de acordo com a proposta apresentada no procedimento licitatório, Pregão Presencial nº 020/2017, a qual com todos os documentos da Licitação e especificações do Contratante passam a fazer parte integrante do presente Termo de Contrato, independentemente de transcrição.

§ 1º - A **CONTRATADA**, obriga-se a manter, durante toda a execução do Contrato, em compatibilidade com as obrigações por ela assumidas, todas as condições de habilitação e qualificação exigidas na Licitação, devendo comunicar à Administração, imediatamente, qualquer alteração que possa comprometer a manutenção do presente Contrato.

§ 2º - A **CONTRATADA**, exime desde já, a CONTRATANTE, por quaisquer débitos de natureza trabalhista fiscal ou previdenciária, ou responsabilidade junto a órgãos públicos federais, estaduais ou municipais, bem como a quaisquer órgãos do setor privado, em decorrência do cumprimento do presente Contrato.

§ 3º - A **CONTRATADA**, deve dispor de ferramental e instrumental técnico compatível e adequado para realização dos serviços.

§ 4º - A **CONTRATADA** se compromete a executar os serviços dentro do prazo previstos neste instrumento.

§ 5º - A **CONTRATADA**, assume inteira responsabilidade técnica pela execução dos serviços contratados, qualidade e origem dos materiais empregados.

§ 6º - A **CONTRATADA** deverá reparar ou refazer, às suas expensas, no todo ou em parte, inclusive substituindo peças, refazendo os serviços em que se verificarem vícios, defeitos ou incorreções resultantes da execução dos serviços, salvo quando o defeito for, comprovadamente, provocado por uso indevido do mesmo.

§ 7º - A **CONTRATADA** deverá executar o serviço de montagem e desmontagem deverá ser realizado no Parque de Maquinas da Prefeitura Municipal de Saudade do Iguaçu.

§ 8º - A **CONTRATADA**, obriga-se a manter, durante toda a execução do Contrato, em compatibilidade com as obrigações por ela assumidas, todas as condições de habilitação e qualificação exigidas na Licitação, devendo comunicar à Administração, imediatamente, qualquer alteração que possa comprometer a manutenção do presente Contrato.



§ 9º - A **CONTRATADA**, exime desde já, a **CONTRATANTE**, por quaisquer débitos de natureza trabalhista fiscal ou previdenciária, ou responsabilidade junto a órgãos públicos federais, estaduais ou municipais, bem como a quaisquer órgãos do setor privado, em decorrência do cumprimento do presente Contrato.

CLÁUSULA SEXTA – DA FISCALIZAÇÃO

A **CONTRATANTE** se reserva o direito de fiscalização do objeto, podendo suspender o seu recebimento desde que não estejam em condições ideais para a sua utilização. O fornecimento dos objetos, julgados como mal executados deverão ser repostos pela **Contratada**, sem qualquer ônus pela **CONTRATANTE**.

§1º O presente contrato terá como gestor Mauro Cesar Cenci, brasileiro, maior, capaz, Prefeito Municipal, inscrito(a) no CPF nº 924.728.779-00, residente e domiciliado na Cidade de Saudade do Iguaçu-PR CEP: 85.568-000, que será responsável pelo acompanhamento e fiscalização da sua execução, procedendo ao registro das ocorrências e adotando as providências necessárias ao seu fiel cumprimento, tendo por parâmetro os resultados previstos no contrato. Entre suas atribuições está a de apurar a ocorrência de quaisquer circunstâncias que incidam especificamente no art. 78 e 88 da Lei 8666/93 que trata das Sanções Administrativas para o caso de inadimplemento contratual e cometimento de outros atos ilícitos.

§2º- As decisões e providências que ultrapassarem a competência destes deverão ser solicitadas a autoridade superior, em tempo hábil, para a adoção das medidas convenientes.

§3º- O recebimento será efetuado pela Comissão de Bens nomeada pela Portaria nº 064/2015 de 15/06/2015, composta pelos membros SIDNEI LUIZ DERLAN, RENATO DOS SANTOS, DIONATAN TREVISAN e JOSE FRANCISCO BUREY, que emitirão o Termo de Recebimento, bem como Departamento de Compras, que farão a vistoria dos mesmos.

CLÁUSULA SETIMA – DO PRAZO

O prazo de execução total deste Contrato será de até 15 (quinze) dias, a contar da assinatura do contrato, podendo ser prorrogado.

O prazo de vigência deste contrato será de 30 (trinta) dias, podendo ser prorrogado.

CLÁUSULA OITAVA – DA TRANSFERÊNCIA

Fica vedado à **CONTRATADA**, sem anuência prévia e expressa da **CONTRATANTE**, a cessão ou transferência do presente Contrato, no todo ou em parte a terceiros.

CLÁUSULA NONA – PENALIDADES

Em caso de inadimplência contratual e a não execução do objeto contratual nos prazos fixados, sujeitará a **CONTRATADA** à aplicação de multas e sanções de acordo com o abaixo estabelecido:



I – Fica estipulada a multa de 10% (dez por cento) sobre o valor total do objeto, se qualquer uma das partes contratantes descumprir as cláusulas e condições ora firmadas, na hipótese de inexecução total do contrato e no mesmo percentual, incidente sobre o valor ainda não liquidado no caso de inexecução parcial das obrigações assumidas pela contratada, 2 % por dia em caso de atraso injustificado, até o limite de 10%, sem prejuízo de outras penalidades previstas na Lei n.º 8.666/93 e demais legislações pertinentes à matéria.

II – As penalidades previstas neste item serão aplicadas sem prejuízo das cominações estabelecidas na Lei nº 8.666/93 e suas alterações;

III – A CONTRATANTE, para garantir o fiel pagamento das multas, reserva-se o direito de reter o valor contra qualquer crédito gerado pela CONTRATADA, independente de qualquer comunicação judicial ou extrajudicial.

CLÁUSULA DÉCIMA – RESCISÃO

O Presente Contrato poderá ser rescindido caso ocorram quaisquer dos fatos elencados no art. 78 e seguintes da Lei 8.666/93, ou pela CONTRATANTE.

Parágrafo Único – A CONTRATADA reconhece os direitos da CONTRATANTE, em caso de rescisão administrativa prevista no art. 77, da Lei 8.666/93.

CLÁUSULA DÉCIMA PRIMEIRA – ALTERAÇÃO

A alteração de qualquer das disposições estabelecidas neste Termo de Contrato somente se reputará válida se tomadas expressamente em Instrumento Aditivo, que ao presente se aderirá passando a dele fazer parte.

CLÁUSULA DÉCIMA SEGUNDA – CASOS OMISSOS

Os casos omissos serão resolvidos a luz da Lei nº 8.666/93, recorrendo-se a analogia, aos costumes e aos princípios gerais de direito.

CLÁUSULA DÉCIMA TERCEIRA – DO FORO

As partes elegem o foro da Comarca de São João, para dirimir quaisquer questões oriundas do presente Termo de Contrato.

E por estarem justos e contratados, firmam o presente por si e seus sucessores em quatro vias iguais e rubricadas para todos os fins de direito, na presença das testemunhas abaixo arroladas.

Saudade do Iguaçu, PR, de de 20....

Contratante: **MAURO CESAR CENCI**
Prefeito Municipal

Contratada:



Prefeitura Municipal de Saudade do Iguaçu

Rua Frei Vito Berscheid, s/nº - 85.568-000 - Saudade do Iguaçu - PR - CNPJ 95.585.477/0001-92
E-mail: prefeitura@saudadedoiguacu.pr.gov.br - **Telefax: (46) 3246-1166**



Empresa:.....

Testemunhas:

1ª _____

RG/CPF Nº

2ª _____

RG/CPF Nº



**RECIBO DE RETIRADA DE EDITAL PELA INTERNET
PREGÃO PRESENCIAL N.º 020/2017
PROCESSO N.º 029/2017
ANEXO IX**

Razão Social:	
CNPJ N.º	
Endereço:	
E-mail:	
Cidade:	Estado:
Telefone:	Fax:
Pessoa para contato:	
Recebemos, através de solicitação no email: licitacoespmsi@yahoo.com.br neste data, cópia do instrumento convocatório da licitação acima identificada.	
Local: _____, _____, de _____ de 20.....	
_____ Assinatura	

Senhor Licitante,

Visando a comunicação futura entre a Prefeitura Municipal de Saudade do Iguaçu e essa empresa, solicito de Vossa Senhoria preencher o recibo de entrega do edital e remeter à Divisão de Licitações e Compras por meio do Fax (046) 3246-1166 ou e-mail: licitacoespmsi@yahoo.com.br.

A não remessa do recibo exime a Divisão de Licitações e Compras da comunicação de eventuais retificações ocorridas no instrumento convocatório, bem como de quaisquer informações adicionais.

Saudade do Iguaçu, 03 de março de 2017.



PREFEITURA MUNICIPAL DE SAUDADE DO IGUAÇU – PR.
PROCESSO 029/2017
PREGÃO PRESENCIAL Nº. 020/2017
ANEXO X

KIT PROPOSTA MANUAL PARA O PROPONENTE

O Kit proposta tem como objetivo registrar a proposta de preço para a licitação, o representante da empresa, bem como a geração do arquivo para importação no PRONIM-LC.

1º PASSO – INSTALAÇÃO DO KIT-PROPOSTA

- Abra o executável de nome “instalador.msi”, contido na pasta LC KIT PROPOSTA.ZIP
- Escolha a opção avançar em todas as etapas

A instalação está concluída, na área de trabalho é criado o ícone de nome **KIT PROPOSTA**.

2º PASSO – PREENCHIMENTO DA PROPOSTA

- Execute o aplicativo **KIT PROPOSTA**

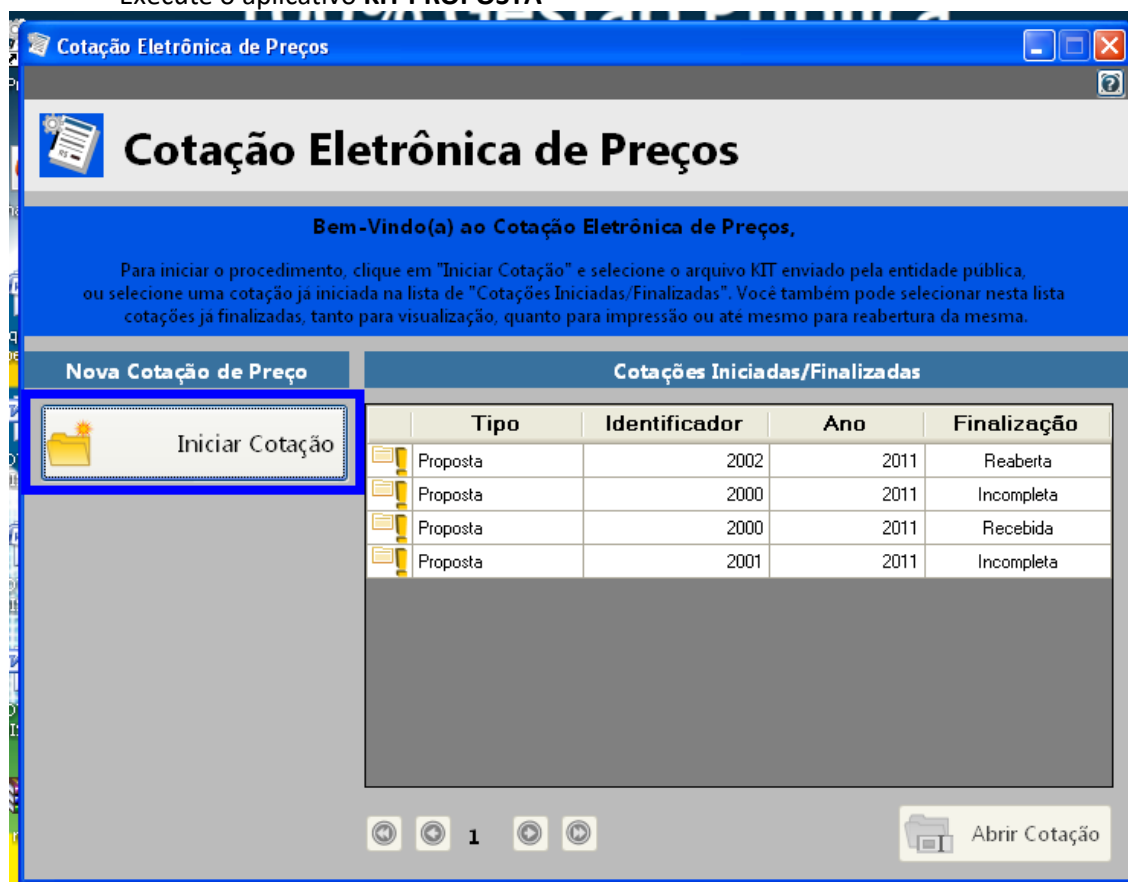

- Selecione a opção “iniciar cotação”

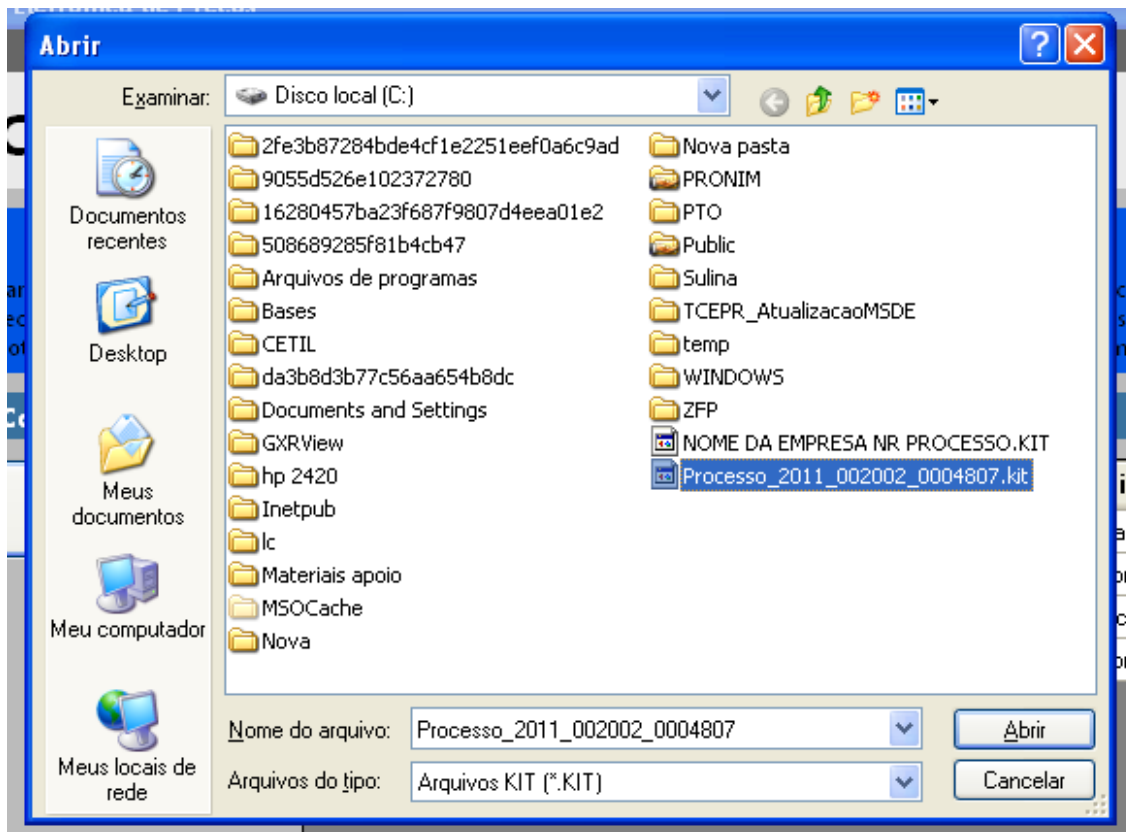

- Selecione a pasta em que está o arquivo fornecido pela Divisão de Licitações e clique e abrir.
Obs: Note que o nome do arquivo trás os dados: ano do processo e número do processo, para auxiliar na seleção quando existir mais de uma proposta na mesma pasta.

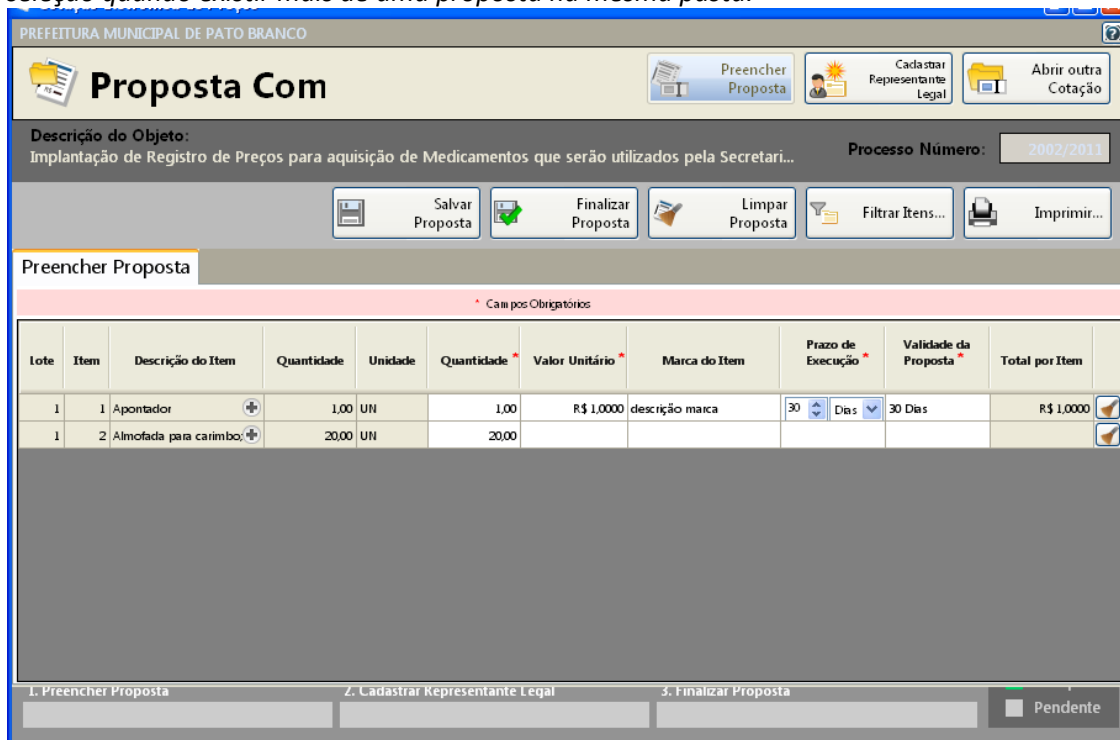

- Preencha a proposta, informando o valor unitário, a marca, o prazo de execução e validade da proposta.
 - Concluído o preenchimento da proposta, clique em **SALVAR PROPOSTA**
- Obs: É possível salvar a proposta em preenchimento e continuar preenchendo posteriormente.

3º PASSO: CADASTRAR REPRESENTANTE LEGAL

Clique em cadastrar representante legal:

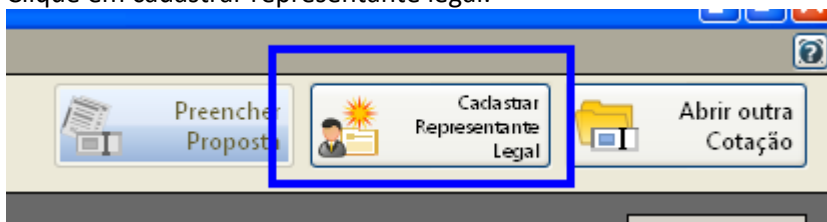

Abrirá a seguinte tela:

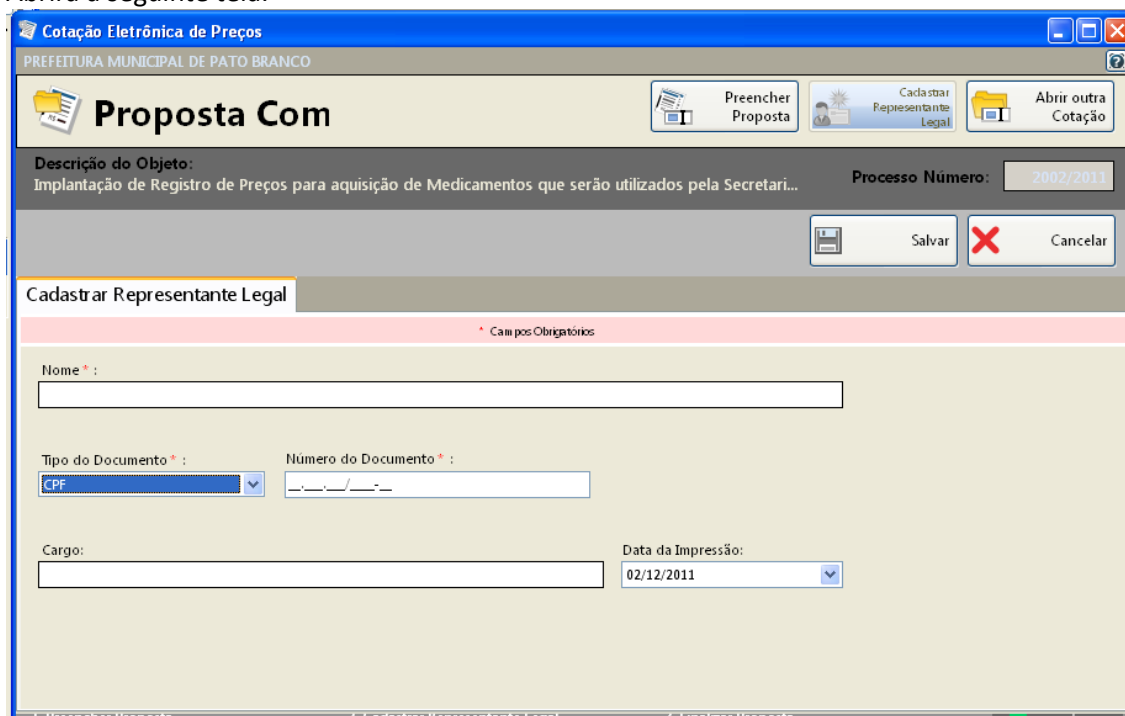

The screenshot shows a web application window titled 'Cotação Eletrônica de Preços' from the 'PREFEITURA MUNICIPAL DE PATO BRANCO'. The main heading is 'Proposta Com'. Below this, there is a description of the object: 'Implantação de Registro de Preços para aquisição de Medicamentos que serão utilizados pela Secretari...'. The process number is '2002/2011'. There are buttons for 'Preencher Proposta', 'Cadastrar Representante Legal', and 'Abrir outra Cotação'. Below these are 'Salvar' and 'Cancelar' buttons. The 'Cadastrar Representante Legal' form includes fields for 'Nome *', 'Tipo do Documento *' (with a dropdown menu set to 'CPF'), 'Número do Documento *', 'Cargo', and 'Data da Impressão' (with a dropdown menu set to '02/12/2011'). A red banner at the top of the form indicates '* Cam pos Obrigatórios'.

- preencha o nome do representante legal
- preencha o CPF (ou CNPJ se for o caso) do representante legal
- Informe o cargo e a data de impressão da proposta.
- clique em salvar

4º PASSO: IMPRESSÃO

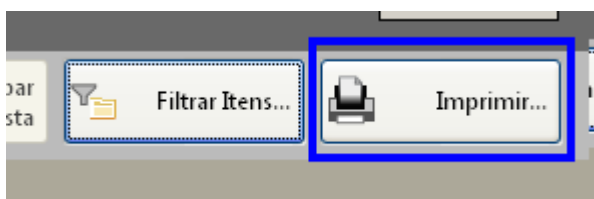

- Selecione a opção imprimir
- Verifique se os dados inseridos estão corretos

5º Passo: Finalizar proposta:

Caso os dados digitados estiverem corretos, selecione a opção finalizar Proposta:

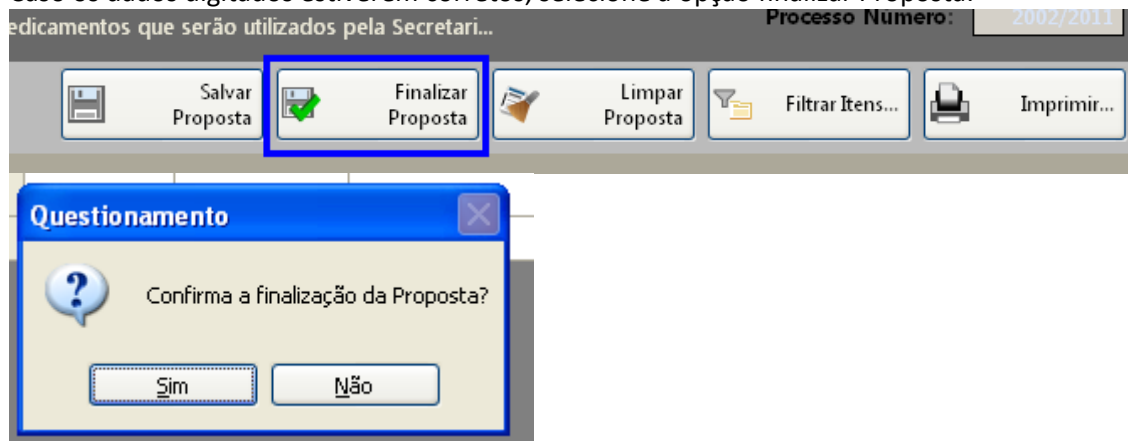

Selecione um nome para o arquivo, bem como o local de gravação do mesmo:

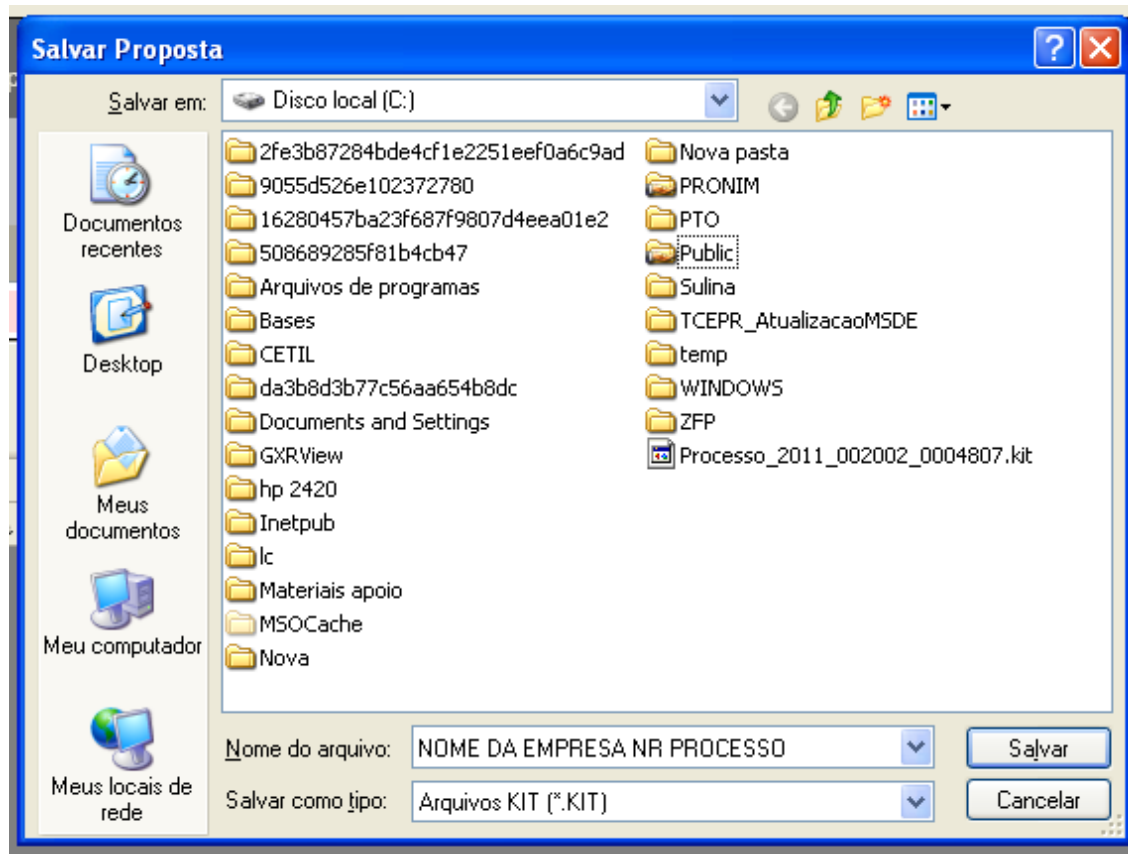

Clique em salvar.

Caso for necessário alterar valor de algum item após a proposta estar finalizada, selecione a opção **REABRIR PROPOSTA**:

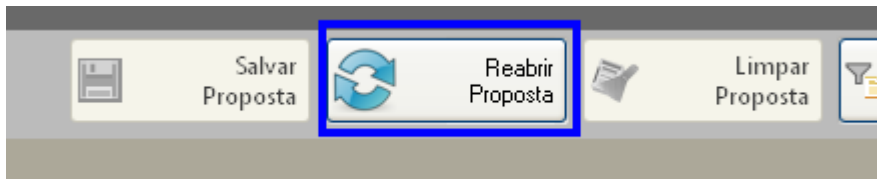

Obs: Caso for necessário reabrir a proposta, lembre-se que após alterar os dados, será necessário finalizar a proposta e imprimir novamente para que constem no relatório as alterações efetuadas.

Em seguida, grave o arquivo no CD, para ser enviado junto com a proposta física para a licitação.

5. DEMAIS FUNÇÕES:

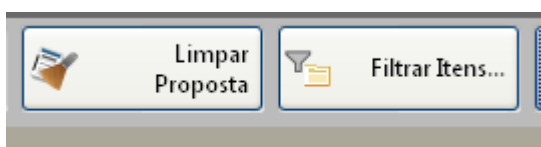

Limpar proposta: Selecione esta ação para limpar os dados já cadastrados

Filtrar itens: Selecione esta opção para selecionar o lote/item específico para cotação:

