



**RECIBO DE RETIRADA DE EDITAL PELA INTERNET
PREGÃO PRESENCIAL N.º 002/2017
PROCESSO N.º 003/2017**

Razão Social:	
CNPJ N.º	
Endereço:	
E-mail:	
Cidade:	Estado:
Telefone:	Fax:
Pessoa para contato:	
Recebemos, através de solicitação no email: licitacoespsmsi@yahoo.com.br neste data, cópia do instrumento convocatório da licitação acima identificada.	
Local: _____, _____, de _____ de 20.....	
_____ Assinatura	

Senhor Licitante,

Visando a comunicação futura entre a Prefeitura Municipal de Saudade do Iguaçu e essa empresa, solicito de Vossa Senhoria preencher o recibo de entrega do edital e remeter à Divisão de Licitações e Compras por meio do Fax (046) 3246-1166 ou e-mail: licitacoespsmsi@yahoo.com.br.

A não remessa do recibo exige a Divisão de Licitações e Compras da comunicação de eventuais retificações ocorridas no instrumento convocatório, bem como de quaisquer informações adicionais.

Saudade do Iguaçu, 25 de janeiro de 2017.



Prefeitura Municipal de Saudade do Iguaçu

Rua Frei Vito Berscheid, s/nº - 85.568-000 - Saudade do Iguaçu - PR - CNPJ 95.585.477/0001-92
E-mail: prefeitura@saudadedoiguacu.pr.gov.br - **Telefax: (46) 3246-1166**



**MUNICÍPIO DE SAUDADE DO IGUAÇU - PR
DEPARTAMENTO DE ADMINISTRAÇÃO
COMISSÃO PERMANENTE DE LICITAÇÃO**

**PREGÃO PRESENCIAL SRP - EDITAL Nº 002/2017
PROCESSO Nº 003/2017**

REGISTRO DE PREÇOS para aquisição futura de gêneros alimentícios e panificação para manutenção das atividades da Secretaria de Assistência Social compreendendo: realização de cursos e lanches dos encontros com famílias referenciadas ao CRAS, crianças, adolescentes, gestantes e associação de idosos (ASI e AATI), bem como para realização das oficinas e cursos, conforme condições, especificações, valores e estimativas de consumo constantes no Anexo I e nos termos do edital e seus anexos, e para fornecimento de acordo com as necessidades.



**MUNICÍPIO DE SAUDADE DO IGUAÇU – PR.
DEPARTAMENTO DE ADMINISTRAÇÃO
COMISSÃO PERMANENTE DE LICITAÇÃO
PROCESSO Nº 003/2017
EDITAL N.º 002/2017
PREGÃO PRESENCIAL – SRP**

LICITAÇÃO EXCLUSIVA PARA MEI, ME e EPP LOCAL

1 – PREÂMBULO

O Município de Saudade do Iguaçu – PR, por intermédio do Departamento de Administração, mediante o(a) Pregoeiro(a), designado(a) pela Portaria n.º 023/2016, torna público para conhecimento dos interessados que na data, horário e local abaixo indicados fará realizar licitação na modalidade de PREGÃO PRESENCIAL, objetivando o REGISTRO DE PREÇOS para aquisição futura de gêneros alimentícios e panificação para manutenção das atividades da Secretaria de Assistência Social compreendendo: realização de cursos e lanches dos encontros com famílias referenciadas ao CRAS, crianças, adolescentes, gestantes e associação de idosos (ASI e AATI), bem como para realização das oficinas e cursos, para fornecimento de acordo com as necessidades da Secretaria e conforme descrito neste Edital e seus Anexos:

Tipo de Licitação: Menor Preço por Item

Data: 07/02/2017.

Horário: 09:00 horas

Local: Sala de Reunião da Prefeitura Municipal

Rua Frei Vito Berscheid, nº. 708.

CEP 85568-000 – Saudade do Iguaçu – Paraná

O procedimento licitatório que dele resultar obedecerá, integralmente, a Lei Federal nº 10.520, de 17 de julho de 2002 e Decreto Municipal nº 025/2006, de 19 de junho de 2006, publicado no D.O.M. que regulamenta a modalidade do Pregão, Decreto Municipal nº 009/2007, de 05 de março de 2.007, publicado no D.O.M que institui o sistema de registro de preços e no que couber a Lei 8.666/93 com suas alterações, Lei Complementar nº 123/2006, Lei Complementar nº. 19/2015 e demais normas pertinentes ao procedimento licitatório e ao objeto licitado.

1.1 – A ENTREGA DOS ENVELOPES PROPOSTA E DOCUMENTAÇÃO deverá ser feita até o dia 07/02/2017, até às 08:30 horas, no Setor de Licitações da Prefeitura Municipal de Saudade do Iguaçu, Estado do Paraná.

1.2 - A ABERTURA DA PRESENTE LICITAÇÃO dar-se-á em sessão pública, a ser realizada no dia 07/02/2017, às **09:00 horas**, de acordo com a legislação vigente mencionada no preâmbulo deste Edital.

1.3 - Na hipótese de ocorrer feriado ou fatos que impeçam a realização da sessão pública, fica a mesma adiada para o primeiro dia útil imediato, no mesmo local e hora, ou em outro a ser definido.

2 – OBJETO



2.1 – A presente licitação tem por objeto a seleção de propostas visando o REGISTRO DE PREÇOS para aquisição futura de gêneros alimentícios e panificação para manutenção das atividades da Secretaria de Assistência Social compreendendo: realização de cursos e lanches dos encontros com famílias referenciadas ao CRAS, crianças, adolescentes, gestantes e associação de idosos (ASI e AATI), bem como para realização das oficinas e cursos, conforme condições, especificações, valores e estimativas de consumo constantes no Anexo I e nos termos do edital e seus anexos, e para fornecimento de acordo com as necessidades da Administração Municipal.

2.1.1 - Compõem esta Convocação Geral, além das condições específicas, constantes do corpo do Edital, os seguintes documentos:

2.1.1.1 - Anexo I - Descrição dos Itens a serem Registrados e demais Informações;

2.1.1.2 - Anexo II - Modelo de Carta de Credenciamento;

2.1.1.3 - Anexo III - Modelo de Declaração de Idoneidade;

2.1.1.4 - Anexo IV - Modelo de Declaração de Cumprimento dos Requisitos de Habilitação;

2.1.1.5 - Anexo V - Modelo de Declaração de Observância ao disposto no Inciso XXXIII do Artigo 7º da CF;

2.1.1.6 – Anexo VI – Declaração de micro empresa;

2.1.1.7 – Anexo VII - Declaração de inexistência de fato superveniente impeditivo à habilitação.

2.1.1.8 – Anexo VIII- Minuta da Autorização de Compra;

2.1.1.9 – Anexo IX – Minuta da Ata de Registro de Preços;

2.1.1.10 - Anexo X – Decreto de Implantação do Sistema de Registro de Preços.

2.1.1.11 – Anexo XI – ORIENTAÇÕES PARA GERAÇÃO/REDAÇÃO DA PROPOSTA DE PREÇOS EM PROGRAMA ESPECÍFICO DO MUNICÍPIO

2.1.1.12 – Anexo XII – Termo de Recebimento de Edital;

3 – AQUISIÇÃO DO EDITAL

3.1 - O presente edital e demais informações encontram-se à disposição para verificação por parte dos interessados junto à Equipe de Apoio, no Setor de Licitações, na Rua Frei Vito Berscheid, nº 708 - CEP 85.568-000 – Saudade do Iguaçu, Estado do Paraná, de segunda a sexta-feira, das 08:00 às 12:00 e das 13:00 às 17:00 horas, ou pelo **Fone/Fax: (46) 3246-1166**.

3.2 – O presente edital poderá ser baixado no site da prefeitura municipal mediante o preenchimento de alguns dados solicitados na página: saudadedoiguacu.pr.gov.br/licitações.php, ou pessoalmente no dpto. de licitações.

3.3 - Para geração do arquivo proposta da proponente solicitante é obrigatória a apresentação uma cópia quando a solicitação for pessoalmente ou escaneada via email: licitacoespmsi@yahoo.com.br do contrato social, cartão CNPJ, Ins. Estadual e dados do representante legal da empresa como nome completo, endereço, RG e CPF.

4 – DA REPRESENTAÇÃO E DO CREDENCIAMENTO

4.1. O credenciamento dos licitantes interessados em participar do certame será feito impreterivelmente, até às 08:30 horas.

4.2. Para fins de credenciamento junto ao pregoeiro, o representante da licitante deverá estar munido de: (trazer em mãos, fora dos envelopes).



a) credenciamento específico (conforme modelo anexo II);

a.1.) no caso de sócio da empresa, proprietário, dirigente ou assemblado, deverá apresentar cópia do Estatuto Social ou Contrato Social em vigor PODENDO SER SUBSTITUIDO POR CONTRATO SOCIAL CONSOLIDADO OU CERTIDÃO SIMPLIFICADA DA JUNTA COMERCIAL ATUALIZADA com data não inferior a 60 dias da data de abertura da presente licitação, no qual estejam expressos os poderes para exercer direitos e assumir obrigações em decorrência de tal investidura.

a.2.) Ser for credenciado deverá apresentar documento comprovando que a pessoa que esta lhe dando poderes esta qualificada, através de procuração e constando no Estatuto Social Contrato Social em vigor, no qual estejam expressos os poderes para exercer direitos e assumir obrigações em decorrência de tal investidura.

b) A DECLARAÇÃO DE PLENO ATENDIMENTO AOS REQUISITOS DE HABILITAÇÃO não deve integrar os ENVELOPES PROPOSTA DE PREÇOS e DOCUMENTOS DE HABILITAÇÃO, constituindo-se em documento a ser fornecido separadamente; fica facultada a utilização do modelo constante do ANEXO IV.

c) O proponente deve declarar, sob as penalidades cabíveis, a inexistência de fato superveniente que possa impedir a sua habilitação neste certame, inclusive na vigência contratual caso venha a ser contratado pelo ÓRGÃO (conforme modelo de declaração, Anexo VII), deste Edital.

d) Declaração da empresa que é ME ou EPP conforme Lei Complementar nº 123/2006, conforme modelo (anexo VI). **A DECLARAÇÃO DE MICROEMPRESA OU EMPRESA DE PEQUENO PORTE, SE FOR O CASO, SERÁ RECEBIDO EXCLUSIVAMENTE NESTA OPORTUNIDADE, ACOMPANHADA PELA CERTIDÃO SIMPLIFICADA DE MICRO EMPRESA OU EMPRESA DE PEQUENO PORTE ATUALIZADA, EXPEDIDA PELA JUNTA COMERCIAL DO ESTADO DA SEDE DA LICITANTE. A não apresentação desta declaração ou apresentação no Envelope de Habilitação (envelope B) implicará na perda do benefício da Lei complementar ao interessado nesta licitação.**

e) carteira de identidade;

f) Termo de recebimento do Edital (conforme modelo anexo XII).

4.3 – Cada licitante terá um único representante nesta licitação que, por sua vez, somente poderá representar uma única empresa licitante.

5 – CONDIÇÕES DE PARTICIPAÇÃO NA LICITAÇÃO

5.1 - Poderão participar desta licitação apenas MEI, microempresas e empresas de pequeno porte que possuam sede e/ou domicílio no Município de Saudade do Iguaçu;

5.1.1 – Desempenhem atividade pertinente e compatível com o objeto deste pregão;

5.1.2 – Atendam os requisitos de classificação das propostas exigidos neste edital; e

5.1.3– Comprovem possuir os documentos de habilitação requeridos.

5.2 – Os interessados, até o dia, hora e local fixados no item 1.1, deverão entregar a proposta comercial e os seus documentos de qualificação/habilitação, em envelopes distintos e devidamente fechados, com as seguintes identificações na parte externa:



EDITAL N.º 155/2015– PREGÃO PRESENCIAL

ENVELOPE A - PROPOSTA DE PREÇO

PROPONENTE:.....

ENDEREÇO:.....

FONE/FAX.....

CGC/CNPJ:.....

EDITAL N.º 155/2015– PREGÃO PRESENCIAL

ENVELOPE B – DOCUMENTOS DE HABILITAÇÃO

PROPONENTE:

ENDEREÇO:.....

FONE/FAX:.....

CGC/CNPJ:

5.3 – Não será admitido o encaminhamento de proposta e de documentação por telex, facsímile e/ou Internet.

5.4– É vedada a participação direta ou indireta nesta licitação de:

5.4.1 – Empresas que não se enquadrem na condição de MEI, microempresas e empresas de pequeno porte e que não possuam sede e/ou domicílio no Município de Saudade do Iguaçu.

5.4.2 - pessoa física;

5.4.3 - empresa em regime de subcontratação, ou ainda, em consórcio;

5.4.4 - empresa que possua restrições quanto à capacidade técnica ou operativa, personalidade e capacidade jurídica, idoneidade financeira e regularidade fiscal;

5.4.5 - empresa que estiver sob falência, concurso de credores, dissolução, liquidação;

5.4.6 - empresa que esteja, por qualquer motivo, com suspensão do direito de licitar ou contratar com a Administração Pública, Direta ou Indireta, Federal, Estadual ou Municipal, desde que o ato tenha sido publicado no Diário Oficial da União, do Estado ou do Município, pelo Órgão que o praticou;

5.4.7 - empresa que tenha sido declarada inidônea para contratar com a Administração Pública, Direta ou Indireta, Federal, Estadual ou Municipal, desde que o ato tenha sido publicado no Diário Oficial da União, do Estado ou do Município, pelo Órgão que o praticou.

5.4.8 – Servidor, dirigente do órgão ou responsável pela licitação, que tenha participação direta ou indireta como licitante. Considera-se como participação indireta, a existência de qualquer vínculo de natureza técnica, comercial, econômica, financeira ou trabalhista.

5.4.9. Que tenham incompatibilidade negocial com o Município, nos termos da Constituição Federal e da Lei 8.666/93, bem como conforme interpretação do Tribunal de Contas do Estado do Paraná.

2.4.10. Estrangeiras que não estão estabelecidas no território nacional.

6 - DA PROPOSTA COMERCIAL



6.1 – A proposta comercial – **Envelope A**, deverá ser entregue em meio digital (CD) e impressa em 01 (uma) via, sem emendas, rasuras, acréscimos ou entrelinhas, devidamente datada, assinada e rubricada todas as folhas pelo representante legal do licitante proponente. Deverá ser elaborada considerando as condições estabelecidas neste edital e seus anexos, observando-se o quantitativo de cotação de quantidade e o preço máximo unitário por item (Anexo I). **Não deverão ser cotados produtos que não atendam às especificações mínimas previstas no Anexo I, sob pena de desclassificação.**

6.1.2 Apresentar **MARCA** nos itens cotados sob pena de desclassificação no respectivo item.

6.1.3 As propostas em meio digital deverão ser entregues exclusivamente em CD, não sendo aceito em Pen Drive ou outra forma sob pena de desclassificação.

6.2 – Os preços deverão ser cotados em moeda nacional (não se admitindo cotação em moeda estrangeira), limitada a 02 (duas) casas após a vírgula. O preço máximo unitário de cada item encontra-se indicado no Anexo I do presente edital.

6.3 – Nos preços deverão estar incluídas todas as despesas com frete, impostos, taxas, tributos, seguros e todos os demais encargos necessários ao fornecimento do objeto licitado e entregue conforme cronograma da Prefeitura Municipal, sendo que o proponente será responsável por quaisquer ônus decorrentes de marcas, registros e patentes ao objeto cotado.

6.4 – **Prazo de entrega:** os produtos deverão ser entregues conforme solicitação e cronograma da Secretaria Municipal de Assistência Social, no almoxarifado da prefeitura no prazo de até 05 (cinco) dias após o recebimento da respectiva ordem de compra, ordem de fornecimento ou outro instrumento equivalente, independentemente de ausência ou especificação de forma diversa na proposta, com carimbo e assinatura da Comissão Especial de Recebimento que será criada especialmente para esta licitação.

6.4.1 – Os produtos de panificação deverão ser entregues em até 01 (um) dia útil mediante solicitação da Secretaria Municipal de Assistência Social, que fará a solicitação de aquisição junto ao Departamento de Compras que comunicará o fornecedor sobre a entrega dos pedidos.

6.4.2 – O prazo de 01 (um) dia útil para os produtos de panificação se dá pelo motivo de se tratarem de alimentos perecíveis os quais deverão ser consumidos em tempo exíguo, temperatura ideal e conservação adequada.

6.5 - **Prazo de validade:** a proposta terá validade durante todo o período do registro de preços, independentemente de ausência ou especificação diversa. O prazo de validade do registro de preços será de 12 meses, desde que pesquisa prévia de mercado comprovadamente não revele preços inferiores àqueles registrados, excetuando-se por exemplo, liquidações ou promoções.

6.6 - **Validade dos produtos:** os produtos a serem entregues deverão ter validade mínima de 90 (noventa) dias, contada a partir da entrega, excetuando-se os produtos perecíveis.

6.7 - A apresentação da proposta comercial implica na aceitação plena e total das condições deste Edital, sujeitando-se o licitante às sanções previstas no art. 87 da Lei n.º 8.666/93 e suas alterações, combinado com o art. 7º, da Lei n.º 10.520/2002.

7 – Amostras e/ou bulas e/ou catálogos:



7.1 – As amostras e/ou catálogos, quando exigidos, de acordo com o estabelecido no Anexo I, deverão ser apresentadas sem ônus para a Administração, conforme as condições abaixo:

7.2 - Serão desclassificadas as opções para fornecimento de produtos não aprovados ou que não condizem com o solicitado pela Administração.

8 – DO JULGAMENTO DAS PROPOSTAS E DOS LANCES

8.1 - As propostas comerciais serão abertas pelo Pregoeiro e Equipe de Apoio, em ato público, no dia, horário e local estabelecidos no preâmbulo deste Edital, observado o subitem **1.2**.

8.2 - Abertos os envelopes contendo as propostas, o Pregoeiro e os membros da Equipe de Apoio rubricarão todas as folhas e demais documentos que integram as propostas comerciais apresentadas pelos licitantes e verificarão suas conformidades com os requisitos estabelecidos no edital, desclassificando-se as tecnicamente incompatíveis.

8.3 - Serão desclassificadas as propostas que não atenderem às exigências deste Edital, sejam omissas ou apresentem irregularidades ou defeitos capazes de dificultar o julgamento.

8.4 – O processo de julgamento das propostas será efetuado em conformidade com o Anexo I **por item**. Serão classificados, pelo Pregoeiro, para etapa de lances, o licitante que apresentar proposta com menor preço e os demais licitantes que apresentarem propostas com preços até 10% (dez por cento), superior àquela de menor preço.

8.4.1 – Caso não seja verificado, no mínimo, 03 (três) propostas escritas nas condições do item 8.4, serão classificadas as melhores propostas, até o máximo de 03 (três) propostas.

8.5 – Em seguida, iniciar-se-á a etapa de apresentação de lances verbais, pelos proponentes, que deverão ser formulados de forma sucessiva, em valores distintos e decrescentes.

8.6 - O Pregoeiro convidará individualmente os licitantes classificados, de forma sequencial, a apresentar lances verbais, a partir do autor da proposta classificada de maior preço e os demais, em ordem decrescente de valor.

8.7 - A desistência em apresentar lance verbal, quando convocado pelo Pregoeiro, implicará na exclusão do licitante da etapa de lances verbais e na manutenção do último preço apresentado pelo licitante, para efeito de ordenação das propostas.

8.8 - Caso não se realizem lances verbais, será verificada a aceitabilidade entre a proposta escrita de menor preço e o valor estimado para a contratação.

8.9 - Declarada encerrada a etapa competitiva e ordenadas as propostas, o Pregoeiro examinará a aceitabilidade da primeira classificada, quanto ao objeto e valor.

8.10 - Para fins de julgamento das propostas, o Pregoeiro e sua Equipe de Apoio levarão em conta o critério de Menor preço Unitário, nos termos do inciso X do art. 4º, da Lei n.º 10.520/2002.

8.11 – Caso a proposta de menor preço não seja aceitável, será desclassificada e o Pregoeiro examinará as ofertas subsequentes, na ordem de classificação, até a apuração de uma proposta válida.



8.12 – No caso de absoluta igualdade de duas ou mais propostas escritas, para fins de ordenação dos lances, adotar-se-ão os critérios definidos no § 2º, do art. 45, da Lei n.º 8.666/93, com as modificações decorrentes da Emenda Constitucional n.º 06 de 15.8.95.

8.13 - Não será considerada qualquer oferta ou vantagem não prevista neste Edital e seus Anexos.

8.14 – Nas situações previstas nos itens **8.8 e 8.9**, o Pregoeiro poderá negociar diretamente com o licitante para que seja obtido preço melhor.

8.15 – No presente certame, serão registradas as propostas válidas dos proponentes classificados por item, na ordem de sua classificação.

8.16 – Declarada a proposta vencedora, será examinada a documentação de habilitação.

9 – DA HABILITAÇÃO

9.1 - O envelope **B**, contendo a documentação relativa à habilitação, deverá conter:

9.1.1. HABILITAÇÃO JURÍDICA
9.1.1.2. Registro comercial, para empresa individual;
9.1.1.3. Contrato Social e últimas alterações ou certidão simplificada emitida pela Junta Comercial ou ainda contrato social consolidado. *No caso da letra “a” deverá apresentar declaração que não houve mais alteração contratual até a presente data, <u>caso não apresente certidão simplificada ou consolidada.</u>
9.1.1.4. Decreto de autorização, em se tratando de empresa ou sociedade estrangeira em funcionamento no país, e ato de registro ou autorização para funcionamento expedido pelo órgão competente, quando a atividade assim o exigir.
9.1.1.5. Comprovante de inscrição estadual.
9.1.1.6. Cópia do Alvará de Licença e Funcionamento, com atividade compatível com o Objeto licitado.
9.1.1.7. Cópia Alvará de Vigilância sanitária

9.1.2. REGULARIDADE FISCAL E TRABALHISTA
9.1.2.1. Prova de inscrição no Cadastro Nacional de Pessoa Jurídica (CNPJ) em plena validade;
9.1.2.2. Certidão de regularidade perante a Fazenda do Município sede da empresa licitante;
9.1.2.3. Certidão de regularidade perante a Fazenda do Estado da empresa licitante;
9.1.2.4. Certidão Negativa de Débitos Relativos a Tributos Federais e a Dívida Ativa da União;
9.1.2.5. Prova de Regularidade ou Certidão, expedida pela Caixa Econômica Federal, com a finalidade de comprovar a inexistência de débitos junto ao Fundo de Garantia por Tempo de Serviço - FGTS;
9.1.2.6. prova de inexistência de débitos inadimplidos perante a Justiça do Trabalho, mediante a apresentação de certidão negativa de débitos trabalhistas (CNDT).

9.1.3. QUALIFICAÇÃO ECONÔMICO-FINANCEIRA
9.1.3.1. Certidão negativa de falências ou recuperação judicial, expedida pelo Distribuidor da sede da pessoa jurídica, com validade máxima de 60 dias corridos (Para os Municípios de Sulina,



Saudade do Iguaçu e São João: apresentar somente certidão de São João).

9.1.4. DECLARAÇÕES

9.1.4.1. Declaração de que não possui em seu quadro funcional, menores de dezoito anos, em trabalho noturno, perigoso ou insalubre, e nem menores de quatorze anos em qualquer trabalho, salvo na condição de aprendiz. (Lei nº 9.854, de 27.10.99, DOU de 28.10.99), conforme modelo constante do Anexo V;

9.1.4.2. Declaração da Proponente, de que não pesa contra si, ato declaratório de idoneidade expedida por órgão da Administração Pública de qualquer esfera do Governo, de acordo com o modelo do Anexo III;

9.2 - Os documentos referidos no item 9, pertinentes à Habilitação poderão ser apresentados em original ou por qualquer processo de cópia autenticada por cartório ou servidor designado e estar com a data em vigor no dia da abertura dos envelopes;

9.2.1 - Os documentos solicitados no item nº 9, serão anexados ao processo Licitatório;

9.2.2 - Todos os documentos solicitados deverão estar em pleno vigor na data de abertura dos envelopes;

9.2.3 - Não será aceitos protocolos de entrega em substituição aos documentos requeridos no presente Edital;

9.2.4 - Os documentos relacionados nesta Seção, referir-se-ão sempre à jurisdição do local de domicílio da sede do proponente;

9.2.5 - As empresas participantes que não apresentarem todos os documentos exigidos no presente Edital, ou que apresentarem incompletos, incorretos ou com a validade expirada, serão **inabilitadas**, não se admitindo, em hipótese alguma, complementação posterior, após o horário indicado para a apresentação dos envelopes de habilitação.

10 – DA ADJUDICAÇÃO

10.1 – A falta de manifestação imediata de motivada da intenção de interpor recurso, importará na decadência do direito de recorrer, competindo ao PREGOEIRO adjudicar o(s) objeto(s) do certame à (s) proponente(S) declarada(s) vencedora(s).

10.2 – Existindo recurso(s) e constatada a regularidade dos atos praticados e após a decisão do(s) mesmo(s) , a autoridade competente deve, se for o caso, praticar o ato de adjudicação do(s) objeto(s) do certame à(s) proponente(s) vencedora(s).

11 – SUSPENSÃO OU CANCELAMENTO DOS PREÇOS

11.1 - Os preços registrados poderão ser suspensos ou cancelados nos seguintes casos:

a) pela Administração Municipal, quando for por este julgado que o fornecedor esteja definitiva ou temporariamente impossibilitado de cumprir as exigências da licitação que deu origem ao registro de preços ou pela não observância das normas legais;



b) pelo fornecedor, quando, mediante solicitação por escrito, demonstrar que está definitiva ou temporariamente impossibilitado de cumprir as exigências da licitação e devidamente aceita pela Administração Municipal, nos termos legais;

c) por relevante interesse da Administração Municipal, devidamente justificado.

12 – REVISÃO/ALTERAÇÃO DOS PREÇOS

12.1 – Os preços registrados poderão ser revisados/alterados, em caso de oscilação do custo de produção, comprovadamente refletida no mercado, tanto para mais como para menos, reclassificando-se os preços cotados, se for o caso, bem como nas demais hipóteses previstas na Lei no 8.666/93.

12.2 - Quaisquer tributos ou encargos legais criados, alterados ou extintos, bem como a superveniência de disposições legais, quando ocorridos após a adjudicação da presente licitação, de comprovada repercussão nos preços contratados, implicarão na revisão destes para mais ou para menos, conforme o caso.

13 – FORMALIZAÇÃO DA AQUISIÇÃO

13.1 – Constatada a necessidade dos produtos, a Prefeitura Municipal de Saudade do Iguaçu, procederá a emissão de Ordem de Compra, Ordem de Fornecimento ou outro instrumento equivalente em nome do licitante, observando-se as condições estabelecidas neste Edital, seus Anexos, na legislação vigente, e na proposta do licitante vencedor, relacionando-se os produtos pretendidos e suas quantidades, bem como os respectivos preços registrados, devendo a entrega ser efetuada conforme o item **6.4** deste edital. Quando da entrega do objeto por parte da empresa contratada, esta deverá emitir a nota fiscal em favor da Prefeitura Municipal de Saudade do Iguaçu.

13.2 – O fornecimento deverá ser efetuado de acordo com a necessidade da Prefeitura Municipal de Saudade do Iguaçu, de forma parcelada.

13.3 – A não entrega dos produtos no prazo estabelecido, implicará na decadência do direito do licitante à inclusão dos seus preços no sistema de registro, sem prejuízo das sanções previstas no art. 81 da Lei nº 8.666/93.

13.4 - Os prazos de que tratam o item **6.4**, poderão ser prorrogados uma vez, por igual período, quando solicitado pelo convocado durante o transcurso do prazo e desde que ocorra motivo justificado aceito pela Administração.

14 – CONDIÇÕES DE RECEBIMENTO DO OBJETO

14.1 - O objeto do fornecimento serão recebidos pela Administração, nos seguintes termos:

a) Será realizada a verificação da qualidade e quantidade dos produtos fornecidos e consequente aceitação pela Administração.

14.2 – Os produtos, uma vez solicitados deverão ser entregues pela contratada, diretamente no almoxarifado da Prefeitura Municipal de Saudade do Iguaçu, em dias úteis das 08:00 às 11:30, e das 13:00 às 16:30 horas, no prazo máximo de 05 (cinco) dias, após a solicitação, e conforme cronograma ou necessidade da Administração, sendo que ao contratado desta licitação cabe a total responsabilidade quanto ao correto atendimento, no tocante as especificações, condições e obrigações.



14.2.1 – Os produtos de panificação deverão ser entregues em até 01 (um) dia útil mediante solicitação da Secretaria Municipal de Assistência Social, que fará a solicitação de aquisição junto ao Departamento de Compras que comunicará o fornecedor sobre a entrega dos pedidos.

14.2.2 – O prazo de 01 (um) dia útil para os produtos de panificação se dá pelo motivo de se tratarem de alimentos perecíveis os quais deverão ser consumidos em tempo exíguo, temperatura ideal e conservação adequada.

15 – DA RESPONSABILIDADE QUANTO AO ATENDIMENTO

15.1 – O transporte dos produtos, objetos desta licitação deve ser feito dentro do preconizado, seguindo as normas vigentes de segurança e transporte, temperatura específica exigida para o produto, em veículo limpo, com cobertura protetora para a carga, de forma que mantenha a integridade do produto. Caso a empresa vencedora descumpra os quesitos de transporte, Administração Municipal poderá rescindir o contrato com a empresa, conforme o item **17.4** deste Edital.

15.2 – Os produtos deverão estar em conformidade com as normas vigentes com selo da ANVISA. Na entrega serão verificados os prazos de validade e o estado de conservação das embalagens.

15.3 - Todos os produtos entregues serão recebidos e conferidos pelo Depto de Compras/Almoxarifado e vistoriados pelo responsável. Os produtos que apresentarem problemas e/ou defeitos serão rejeitados, obrigando-se o fornecedor a substituí-los, sem prejuízo para Administração Municipal. Apurada, em qualquer tempo, divergência entre as especificações pré-fixadas e o fornecimento efetuado, serão aplicadas à CONTRATADA sanções previstas neste edital e na legislação vigente.

16 – DO PAGAMENTO

16.1 – Os pagamentos serão efetuados até dia 15 do mês subsequente a entrega, conforme entrega efetuada no mês anterior desde que o mesmo esteja de acordo com o solicitado pela Administração, e acompanhado da respectiva nota fiscal, depósito em conta específica da empresa (sugestão Banco do Brasil).

16.2 – Caso a empresa esteja em débito ou apresente alguma irregularidade cadastral referente a FGTS e CERTIDÃO CONJUNTA PGFN/RFB, os respectivos empenhos referentes às Ordens de Compra, Ordens de Fornecimento ou outros instrumentos equivalentes em nome do licitante, não poderão ser liberados, e de consequência estes não terão validade nem eficácia.

16.3 – Para possibilitar a liberação dos empenhos, a empresa será comunicada pela Prefeitura Municipal de Saudade do Iguaçu, para que no prazo máximo de 05 (cinco) dias úteis, proceda a regularização de suas pendências junto aos referidos Órgãos.

16.4 – Decorrido o prazo de 05 (cinco) dias úteis, e verificado pela Administração a continuidade da pendência, a empresa decairá do direito à contratação com a Prefeitura.

16.5 - A Administração Municipal, poderá, quando o convocado não regularizar suas pendências conforme previsto no item 16.4, convocar os proponentes remanescentes, na ordem de classificação, para fazê-lo em igual prazo e **nas mesmas condições propostas pelo primeiro classificado**, inclusive quanto aos preços atualizados, de conformidade com o presente edital, ou revogar a licitação, independentemente da cominação prevista no art. 81 da Lei nº 8.666/93.



16.6 - O prazo de que trata o item **16.4** poderá ser revisto nas hipóteses e forma a que alude o art. 57, §§ 1º e 2º, da Lei nº 8.666/93.

16.7 - A contratada ficará obrigada a repassar para a contratante, na proporção correspondente, eventuais reduções de preços, decorrentes de mudança de alíquotas de impostos incidentes sobre o fornecimento do objeto, em função de alterações na legislação pertinente.

16.8 - Os pagamentos decorrentes do fornecimento do objeto da presente licitação ocorrerão por conta dos recursos das seguintes dotações orçamentárias:

SECRETARIA

Órgão: 09 – SECRETARIA MUNICIPAL DE ASSISTÊNCIA SOCIAL

Unidade: 01 – Secretaria Municipal de Assistência Social

Funcional Programática: 08.122.0013.2.016 – Atividades da Secretaria de Assistência social

Elemento da Despesa: 3.3.90.30.07.99- outras despesas com gêneros alimentícios

Principal: 290 Despesa: 1854

Fonte de Recurso: 000 – livre

Órgão: 09 – SECRETARIA MUNICIPAL DE ASSISTÊNCIA SOCIAL

Unidade: 01 – Secretaria Municipal de Assistência Social

Funcional Programática: 08.122.0013.2.016 – Atividades da Secretaria de Assistência social

Elemento da Despesa: 3.3.90.39.41 – fornecimento de alimentação

Principal: 294 Despesa: 4472

Fonte de Recurso: 000 – livre

CONSELHO TUTELAR

Órgão: 09 – SECRETARIA MUNICIPAL DE ASSISTÊNCIA SOCIAL

Unidade: 01 – Secretaria Municipal de Assistência Social

Funcional Programática: 08.243.0019.2.017 – Atividades do Conselho Tutelar

Elemento da Despesa: 3.3.90.30.07.99- outras despesas com gêneros alimentícios

Principal: 302 Despesa: 1855

Fonte de Recurso: 000 - livre

Órgão: 09 – SECRETARIA MUNICIPAL DE ASSISTÊNCIA SOCIAL

Unidade: 01 – Secretaria Municipal de Assistência Social

Funcional Programática: 08.243.0019.2.017 – Atividades do Conselho Tutelar

Elemento da Despesa: 3.390.3941 – fornecimento de alimentação

Principal: 306 Despesa: 4473

Fonte de Recurso: 000 – livre

BENEFICIOS SOCIAIS

Órgão: 09 – SECRETARIA MUNICIPAL DE ASSISTÊNCIA SOCIAL

Unidade: 01 – Secretaria Municipal de Assistência Social

Funcional Programática: 08.244.0013.2.045 – outros benefícios sociais

Elemento da Despesa: 3.3.90.30.0799- outras despesas com gêneros alimentícios

Principal: 310 Despesa: 1856

Fonte de Recurso: 000 - livre

Órgão: 09 – SECRETARIA MUNICIPAL DE ASSISTÊNCIA SOCIAL



Unidade: 01 – Secretaria Municipal de Assistência Social
Funcional Programática: 08.244.0013.2.045 – outros benefícios sociais
Elemento da Despesa: 3.390.3941 – fornecimento de alimentação
Principal: 313 Despesa: 4474
Fonte de Recurso: 000 – livre

Fundo de Assistência Social

Órgão: 09 – SECRETARIA MUNICIPAL DE ASSISTÊNCIA SOCIAL

Unidade: 02 – FUNDO MUNICIPAL DE ASSISTENCIA SOCIAL

Funcional Programática: 08.244.0013.2.018 – Serviços de proteção Social Básica

Elemento da Despesa: 3.3.90.30.0799- outras despesas com gêneros alimentícios

Principal: 573 Despesa: 1857

Fonte de Recurso: 00 0 – livre

Órgão: 09 – SECRETARIA MUNICIPAL DE ASSISTÊNCIA SOCIAL

Unidade: 02 – FUNDO MUNICIPAL DE ASSISTENCIA SOCIAL

Funcional Programática: 08.244.0013.2.018 – Serviços de proteção Social Básica

Elemento da Despesa: 3.3.90.30.0799- outras despesas com gêneros alimentícios

Principal: 574 Despesa: 1858

Fonte de Recurso: 803 – bloco de proteção social básica

Órgão: 09 – SECRETARIA MUNICIPAL DE ASSISTÊNCIA SOCIAL

Unidade: 02 – FUNDO MUNICIPAL DE ASSISTENCIA SOCIAL

Funcional Programática: 08.244.0013.2.018 – Serviços de proteção Social Básica

Elemento da Despesa: 3.390.3941 – fornecimento de alimentação

Principal: 581 Despesa: 4475

Fonte de Recurso: 000 0 – livre

Órgão: 09 – SECRETARIA MUNICIPAL DE ASSISTÊNCIA SOCIAL

Unidade: 02 – FUNDO MUNICIPAL DE ASSISTENCIA SOCIAL

Funcional Programática: 08.244.0013.2.018 – Serviços de proteção Social Básica

Elemento da Despesa: 3.390.3941 – fornecimento de alimentação

Principal: 582 Despesa: 4476

Fonte de Recurso: 803 – bloco de proteção social básica

ASSISTENCIA AO IDOSO

Órgão: 09 – SECRETARIA MUNICIPAL DE ASSISTÊNCIA SOCIAL

Unidade: 02 – FUNDO MUNICIPAL DE ASSISTENCIA SOCIAL

Funcional Programática: 08.241.0013.2.036 – Serviços de assistência aos idosos

Elemento da Despesa: 3.3.90.30.0799- outras despesas com gêneros alimentícios

Principal: 551 Despesa: 1862

Fonte de Recurso: 0000 – livre

Órgão: 09 – SECRETARIA MUNICIPAL DE ASSISTÊNCIA SOCIAL

Unidade: 02 – FUNDO MUNICIPAL DE ASSISTENCIA SOCIAL

Funcional Programática: 08.241.0013.2.036 – Serviços de assistência aos idosos

Elemento da Despesa: 3.3.90.30.0799- outras despesas com gêneros alimentícios



Principal: 552 Despesa: 1863
Fonte de Recurso: 803 – bloco de proteção social básica

Órgão: 09 – SECRETARIA MUNICIPAL DE ASSISTÊNCIA SOCIAL

Unidade: 02 – FUNDO MUNICIPAL DE ASSISTENCIA SOCIAL

Funcional Programática: 08.241.0013.2.036 – Serviços de assistência aos idosos

Elemento da Despesa: 3.390.3941 – fornecimento de alimentação

Principal: 555 Despesa: 4480

Fonte de Recurso: 000 0 – livre

Órgão: 09 – SECRETARIA MUNICIPAL DE ASSISTÊNCIA SOCIAL

Unidade: 02 – FUNDO MUNICIPAL DE ASSISTENCIA SOCIAL

Funcional Programática: 08.241.0013.2.036 – Serviços de assistência aos idosos

Elemento da Despesa: 3.390.3941 – fornecimento de alimentação

Principal: 556 Despesa: 4481

Fonte de Recurso: 803 – bloco de proteção social básica

FUNDO DA CRIANÇA E ADOLESCENTE

Órgão: 09 – SECRETARIA MUNICIPAL DE ASSISTÊNCIA SOCIAL

Unidade: 03– Fundo Municipal dos Direitos da Criança e Adolescente

Funcional Programática: 08.243.0026.6.044 – Proteção Social Básica para Criança e Adolescente

Elemento da Despesa: 3.3.90.30.0799- outras despesas com gêneros alimentícios

Principal: 605 Despesa: 1866

Fonte de Recurso: 000 – livre

Órgão: 09 – SECRETARIA MUNICIPAL DE ASSISTÊNCIA SOCIAL

Unidade: 03– Fundo Municipal dos Direitos da Criança e Adolescente

Funcional Programática: 08.243.0026.6.044 – Proteção Social Básica para Criança e Adolescente

Elemento da Despesa: 3.3.90.30.0799- outras despesas com gêneros alimentícios

Principal: 606 Despesa: 1867

Fonte de Recurso: 803 – bloco de proteção social básica

Órgão: 09 – SECRETARIA MUNICIPAL DE ASSISTÊNCIA SOCIAL

Unidade: 03– Fundo Municipal dos Direitos da Criança e Adolescente

Funcional Programática: 08.243.0026.6.044 – Proteção Social Básica para Criança e Adolescente

Elemento da Despesa: 3.390.3941 – fornecimento de alimentação

Principal: 609 Despesa: 4484

Fonte de Recurso: 000 – livre

Órgão: 09 – SECRETARIA MUNICIPAL DE ASSISTÊNCIA SOCIAL

Unidade: 03– Fundo Municipal dos Direitos da Criança e Adolescente

Funcional Programática: 08.243.0026.6.044 – Proteção Social Básica para Criança e Adolescente

Elemento da Despesa: 3.390.3941 – fornecimento de alimentação

Principal: 610 Despesa: 4485

Fonte de Recurso: 803 – bloco de proteção social básica

Órgão: 09 – SECRETARIA MUNICIPAL DE ASSISTÊNCIA SOCIAL

Unidade: 02 – FUNDO MUNICIPAL DE ASSISTENCIA SOCIAL

Funcional Programática: 08.122.0013.2.040 – atividades do conselho municipal de assistência social



Elemento da Despesa: 3.3.90.30.0799- outras despesas com gêneros alimentícios

Principal: 543 Despesa:1865

Fonte de Recurso: 805 – bloco de gestão do SUAS

Órgão: 09 – SECRETARIA MUNICIPAL DE ASSISTÊNCIA SOCIAL

Unidade: 02 – FUNDO MUNICIPAL DE ASSISTENCIA SOCIAL

Funcional Programática: 08.122.0013.2.040 – atividades do conselho municipal de assistência social

Elemento da Despesa: 3.390.3941 – fornecimento de alimentação

Principal: 547 Despesa:4483

Fonte de Recurso: 805 – bloco de gestão do SUAS

16.9 - A entrega do objeto relativo à presente licitação dar-se-á sob a forma de fornecimento parcelado, sendo que somente serão pagos os valores relativos ao fornecimento dos produtos efetivamente entregues, conforme necessidade da Administração Municipal, sendo que este não estará obrigado a adquirir a quantidade total dos produtos dispostos nos itens constantes do Anexo I.

17 – PENALIDADES

17.1 – O licitante que ensejar o retardamento da execução do certame, não mantiver a proposta, falhar ou fraudar no fornecimento do objeto adquirido, comportar-se de modo inidôneo, fizer declaração falsa ou cometer fraude fiscal, garantido o direito prévio da citação e da ampla defesa, ficará impedido de licitar e contratar com a Administração, pelo prazo de até 5 (cinco) anos, enquanto perdurarem os motivos determinantes da punição ou até que seja promovida a reabilitação perante a própria autoridade que aplicou a penalidade (art. 14 do Decreto 3555/00).

17.2 – Em caso de atraso injustificado no cumprimento da entrega O objeto, bem como por inadimplemento das cláusulas contratuais, poderá ser aplicada à contratada multa moratória de valor equivalente a 0,50 % (cinquenta centésimos percentuais), sobre o valor da Ata de Registro de Preços, por dia de atraso, corrigido monetariamente até o adimplemento da obrigação pactuada.

17.3 – O atraso superior a 10 (dez) dias, bem como o descumprimento de cláusulas e condições da Ordem de Compra, Ordem de Fornecimento ou outro instrumento equivalente em nome do licitante, configurará inadimplência da Contratada.

17.4 - Pela inexecução total ou parcial do contrato ou instrumento equivalente e pelo descumprimento das normas e legislações pertinentes à execução do objeto contratual que acarrete a rescisão do contrato ou instrumento equivalente, a Administração Municipal poderá, ainda, garantida a prévia defesa, aplicar à empresa contratada as sanções previstas no art. 87 da Lei n.º 8.666/93, sendo que em caso de multa esta corresponderá a 10% (dez por cento) sobre o valor do contrato.

17.5 – Poderão ser aplicadas ainda as penas de advertência e, conforme o caso, declaração de inidoneidade previstas no art. 87 da Lei 8.666/93, atendidas as formalidades legais.

17.6 – A aplicação das sanções administrativas não exclui a responsabilização do licitante por eventuais perdas ou danos causados à Administração Municipal.



17.7 - O proponente que tenha seus preços registrados e/ou contratado ficam obrigados, no prazo de validade do registro, a aceitar, nas condições registradas no Sistema de Registro de Preços, os acréscimos que se fizerem necessários, de até 25% (vinte e cinco por cento) do valor inicial da proposta, atualizado nos termos da legislação pertinente.

17.8 - Comprovado que o produto fornecido não corresponde às especificações constantes na proposta, será o mesmo devolvido ao contratado, obrigando-se este a substituí-lo no prazo máximo de 01 (um) dia útil, sem qualquer ônus para a Administração e sem prejuízo das sanções previstas no presente edital.

17.9 - As sanções administrativas previstas neste item **17** serão aplicadas sem prejuízo das cominações impostas na Lei nº 8.666/93 e suas alterações.

18 – DOS RECURSOS

18.1. Por ocasião do final da sessão, as proponentes que participaram do PREGAO ou que tenham sido impedidas de fazê-lo, se presentes, deveram manifestar imediatas e motivadas intenções de recorrer.

18.2. Havendo interposição motivada de recurso contra qualquer ato do procedimento, a recorrente poderá juntar as razões recursais no prazo de 03(três) dias, sem prejuízo das prerrogativas do pregoeiro na própria seção pública.

18.3. As demais proponentes ficam, desde logo, intimadas para apresentar contrarrazões em igual número de dias, que começaram a correr no término do prazo do RECORRENTE.

18.4. Após a apresentação das contra razões ou dos recursos do prazo estabelecido para tanto o PREGOEIRO examinará o recurso podendo reformar a sua decisão ou encaminhá-lo devidamente informado, à autoridade competente para decisão.

18.5. Os autos do PREGAO permanecerão com vistas franqueadas aos interessados, no endereço e horários previstos no subitem 3.1. Deste EDITAL.

18.6. O recurso terá efeito suspensivo, sendo que seu acolhimento importará na invalidação dos autos insuscetíveis de aproveitamento.

19. DA FRAUDE E DA CORRUPÇÃO

19.1 Os licitantes devem observar e o contratado deve observar e fazer observar, por seus fornecedores e subcontratados, se admitida subcontratação, o mais alto padrão de ética durante todo o processo de licitação, de contratação e de execução do objeto contratual. Para os propósitos desta cláusula, definem-se as seguintes práticas:

- a) **“prática corrupta”**: oferecer, dar, receber ou solicitar, direta ou indiretamente, qualquer vantagem com o objetivo de influenciar a ação de servidor público no processo de licitação ou na execução de contrato;
- b) **“prática fraudulenta”**: a falsificação ou omissão dos fatos, com o objetivo de influenciar o processo de licitação ou de execução de contrato;
- c) **“prática colusiva”**: esquematizar ou estabelecer um acordo entre dois ou mais licitantes, com ou sem o conhecimento de representantes ou prepostos do órgão licitador, visando estabelecer preços em níveis artificiais e não-competitivos;



- d) **“prática coercitiva”**: causar dano ou ameaçar causar dano, direta ou indiretamente, às pessoas ou sua propriedade, visando influenciar sua participação em um processo licitatório ou afetar a execução do contrato.
- e) **“prática obstrutiva”**: (i) destruir, falsificar, alterar ou ocultar provas em inspeções ou fazer declarações falsas aos representantes do organismo financeiro multilateral, com o objetivo de impedir materialmente a apuração de alegações de prática prevista na cláusula 19.3 deste Edital; (ii) atos cuja intenção seja impedir materialmente o exercício do direito de o organismo financeiro multilateral promover inspeção.

19.2. Na hipótese de financiamento, parcial ou integral, por organismo financeiro multilateral, mediante adiantamento ou reembolso, este organismo imporá sanção sobre uma empresa ou pessoa física, inclusive declarando-a inelegível, indefinidamente ou por prazo determinado, para a outorga de contratos financiados pelo organismo se, em qualquer momento, constatar o envolvimento da empresa, diretamente ou por meio de um agente, em práticas corruptas, fraudulentas, colusivas, coercitivas ou obstrutivas ao participar da licitação ou da execução um contrato financiado pelo organismo.

19.3. Considerando os propósitos das cláusulas acima, o licitante vencedor, como condição para a contratação, deverá concordar e autorizar que, na hipótese de o contrato vir a ser financiado, em parte ou integralmente, por organismo financeiro multilateral, mediante adiantamento ou reembolso, permitirá que o organismo financeiro e/ou pessoas por ele formalmente indicadas possam inspecionar o local de execução do contrato e todos os documentos, contas e registros relacionados à licitação e à execução do contrato.

20 – ANEXOS DO EDITAL

20.1 – É facultada a apresentação dos Anexos em modelos próprios do proponente, desde que não descaracterizem suas finalidades.

21 – DAS DISPOSIÇÕES GERAIS

21.1 - Esta licitação poderá ser revogada por interesse público e anulada por ilegalidade de ofício ou mediante provocação de terceiros, mediante parecer por escrito e devidamente fundamentado, aplicando-se os procedimentos inerentes aos recursos quanto à concessão de prazo para contraditório.

21.2 – O Pregoeiro e sua Equipe de Apoio, no interesse público, poderão relevar omissões puramente formais, desde que não reste infringido o princípio da vinculação ao instrumento convocatório.

21.3 – Será(ão) lavrada(s) ata(s) do(s) trabalho(s) desenvolvido(s) em ato público de abertura dos envelopes, a(s) qual(is) será(ão) assinada(s) pelo Pregoeiro, pela equipe de Apoio e representantes credenciados presentes.

21.4 – É facultado ao licitante formular protestos consignando em ata dos trabalhos para prevenir responsabilidade, prover a conservação ou ressalva de seus direitos ou para simplesmente manifestar qualquer intenção de modo formal.

21.5 - O Pregoeiro e/ou Autoridade Superior, na forma do disposto no § 3º, do art. 43, da Lei n.º 8.666/93, se reserva o direito de promover qualquer diligência destinada a esclarecer ou complementar a instrução do processo licitatório.



21.6 - A licitação não implica na obrigatoriedade de compra por parte da Administração Municipal. Até a entrega da Ordem de Compra, Ordem de Fornecimento ou outro instrumento equivalente, poderá o licitante vencedor ser excluído da licitação, sem direito a indenização ou ressarcimento e sem prejuízo de outras sanções cabíveis, se a contratante tiver conhecimento de qualquer fato ou circunstância superveniente, anterior ou posterior ao julgamento desta licitação, que desabone sua idoneidade ou capacidade financeira, técnica ou administrativa.

21.7 – Até 02 (dois) dias úteis antes da data fixada para recebimento das propostas, qualquer pessoa poderá solicitar esclarecimentos, providências ou impugnar o edital do pregão.

21.8 - Não serão conhecidos os pedidos de esclarecimentos ou impugnações, vencidos os respectivos prazos legais.

21.9 - Os pedidos de esclarecimentos, impugnações e a apresentação escrita dos recursos deverão ser protocolizados na Prefeitura Municipal de Saudade do Iguaçu, Estado do Paraná, no horário das 08:00 às 11:45 e das 13:00 às 17:00 horas.

21.10 – Nenhuma indenização será devida aos licitantes pela elaboração e/ou apresentação de quaisquer documentos relativos a esta licitação.

21.11 – O foro competente para dirimir quaisquer questões oriundas desta licitação é o da Comarca de São João, Estado do Paraná, com renúncia prévia e expressa a qualquer outro, por mais privilegiado que seja.

21.12 - Os casos omissos serão resolvidos à luz da legislação, jurisprudência e doutrina aplicáveis, e dos princípios gerais de direito.

Saudade do Iguaçu - PR, 25 de janeiro de 2017.

MAURO CESAR CENCI
Prefeito Municipal



**PREFEITURA MUNICIPAL DE SAUDADE DO IGUAÇU – PR.
DEPARTAMENTO DE ADMINISTRAÇÃO
COMISSÃO PERMANENTE DE LICITAÇÃO
PREGÃO PRESENCIAL N.º 002/2017**

ANEXO I – TERMO DE REFERENCIA

OBJETO: REGISTRO DE PREÇOS para aquisição futura de gêneros alimentícios e panificação para manutenção das atividades da Secretaria de Assistência Social compreendendo: realização de cursos e lanches dos encontros com famílias referenciadas ao CRAS, crianças, adolescentes, gestantes e associação de idosos (ASI e AATI), bem como para realização das oficinas e cursos, conforme segue:

LOTE 01 – AQUISIÇÃO DE GENEROS ALIMENTÍCIOS:

Item	Qdte	Descrição	Und.	P. Unit.
1	330	Abacaxi selecionado de boa qualidade, sem defeitos sérios, apresentado tamanho, cor e conformação uniformes, devendo ser bem desenvolvido e maduro.	UN	5,19
2	120	ABOBRINHA verde selecionada	KG	2,00
3	100	ACELGA selecionada	UN	3,50
4	190	Achocolatado em pó instantâneo. Cada 20g deveser conter 74 kcal, 17g de Carboidrato, sem gordura trans, rico em vitaminas e fonte de ferro e cálcio. Pacote c/ 800 g.	PC	12,00
5	130	Açúcar cristal especial, sendo que em 5gr do produto deveser conter 5gr de carboidrato, com o mínimo de 99,6 de sacarose. Pacote com 5kg.	PC	14,50
6	40	açucar mascavo	KG	8,00
7	500	ALFACE selecionada	UN	2,00
8	50	ALHO selecionado	KG	25,00
9	300	Ameixa selecionada de boa qualidade	KG	8,00
10	90	amendoim pcte 500 g	UN	6,50
11	80	amido de milho pacote c/ 1000 gramas	UN	5,80
12	200	AGNHOLINE CONGELADO	KG	22,50
13	100	Arroz parboilizado, tipo 1, longo fino, cada 50gr deve conter 39gr de carboidrato. Pacote com 5kg.	UN	14,00
14	70	Bala mastigável. Embalagem com 700g.	PC	6,00
15	600	Banana maçã selecionada de boa qualidade, sem defeitos sérios, apresentando tamanho, cor e conformação uniformes, devendo ser bem desenvolvidas e maduras.	KG	7,00
16	600	Banana selecionada de boa qualidade, sem defeitos sérios, apresentando tamanho, cor e conformação uniformes, devendo ser bem desenvolvidas e maduras.	KG	4,99
17	350	Barra de cereais com cobertura sabor chocolate. Cada unidade deveser conter 25g. Caixa com 24 unidades.	CX	35,76
18	240	Batata salsa selecionada.	KG	8,00
19	160	BATATA SELECIONADA	KG	2,60
20	3.600	Bebida láctea (com canudinho), UHT, sabor chocolate, em 200ml, contém 5g de proteína, 27g de carboidrato, 5g de gordura total e 184mg de cálcio. Embalagem com 200ml.	UN	2,10
21	180	BETERRABA selecionada	KG	2,00



22	180	Biscoito de leite, Porção de 30g devera conter 113kcal, 20.2g de Carboidrato, 3g de Proteína, 1.5g de Gordura Total. Pacote com 720g.	PC	8,00
23	180	Biscoito de maisena, Porção de 30g devera conter 128kcal, 23g de Carboidrato, 2,2g de Proteína, 3g de Gordura Total.pacote c/ 800g	PC	8,00
24	140	Biscoito doce de leite, tipo rosca, pct contendo 670g, 0% gordura, porção de 30g deverá conter 139 kcal, 22g carboidrato, 2,2g proteínas.	PC	7,90
25	140	Biscoito doce sabor chocolate, tipo rosca, pct contendo 670g, 0% gordura, porção de 30g deverá conter 140 kcal, 20g carboidrato, 2,4g proteínas, 5,5 gorduras totais, 2,0 g gordura saturada, 0,9 mg fibra alimentar, 72mg sódio.	PC	7,90
26	140	BISCOITO MARIA DE CHOCOLATE, PORÇÃO DE 30G DEVERA CONTER 126KCAL, 22G DE CARBOIDRATO, 2G DE PROTEINA, 2,9G DE GORDURA TOTAL. SEM LACTOSE. PACOTE C/ 370G.	PC	5,00
27	140	Biscoito Maria, Porção de 30g devera conter 130 kcal, 23g de Carboidrato, 2g de Proteína, 3,3g de Gordura Total. Pacote c/ 740g.	PC	8,00
28	180	BISCOITO SALGADO CRACKER COM GENGLIN. PORÇÃO DE 30G, 6,5 UNID. DEVERÁ CONTER 143 KCAL, 18G DE CARBOIDRATOS, 3,7 G DA PROTEINAS. PACOTE DE 400G.	PC	5,00
29	180	Biscoito salgado integral. Porção de 30g devera conter 131kcal, 20g de Carboidrato, 3 de Proteína, 4,3g de Gordura Total. Pacote c/ 400g.	PC	4,80
30	180	Brócolis selecionado	UN	4,00
31	50	Café torrado e moído, embal a vácuo. Pacote com 500g.	PC	11,00
32	60	CAFE GRANULADO TRADICIONAL FRASCO DE 200G	UN	12,00
33	50	caldo de carne caixa com 12 tabletes 126 g	CX	2,00
34	50	caldo de galinha caixa com 12 tabletes 126 g	CX	2,00
35	21	canela em pó, pote 20 g	UN	2,00
36	21	CANELA RAMA DESIDRATADA PCT 10G	PC	1,50
37	70	Canjica amarela. Porção de 50g deverá conter 166kcal, 37g de Carboidrato, 3,2g de Proteína. Pacote c/ 500g. Igual ou superior Zaeli.	PC	3,00
38	70	Canjiquinha Amarela. Porção em 50g devera conter 182kcal, 35g Carboidrato, 5g de Proteína, 2.5g de Gordura Total. Pacote c/ 500g. Igual ou superior Zaeli.	PC	3,00
39	300	CARNE BOVINA (COXAO MOLE) FILE	KG	22,00
40	670	Carne bovina moída de 2º resfriada, com Inspeção Municipal, ou Estadual e ou Federal.	KG	13,50
41	560	Carne de Frango (coxa e sobrecoxa com osso), com Inspeção Municipal, ou Estadual e ou Federal.	KG	6,30
42	400	Carne de Frango (peito de frango sem osso e sem pele) congelado, com Inspeção Municipal, ou Estadual e ou Federal.	KG	8,00
43	300	Carne de gado (coxão, carne de panela) com inspeção municipal, estadual e ou federal .	KG	15,00
44	90	CEBOLA INSPECIONADA	KG	2,00
45	230	CENOURA INSPECIONADA	KG	1,70
46	50	Cereal matinal de milho, tipo flocos, rico em calcio e ferro	KG	15,00
47	40	CHA DE CAMOMILA, CX COM 10 SAQUINHOS	CX	2,99



Prefeitura Municipal de Saudade do Iguaçu



Rua Frei Vito Berscheid, s/nº - 85.568-000 - Saudade do Iguaçu - PR - CNPJ 95.585.477/0001-92
E-mail: prefeitura@saudadedoiguacu.pr.gov.br - Telefax: (46) 3246-1166

48	40	CHA DE ERVA DOCE, CX COM 10 SAQUINHOS	CX	2,99
49	40	CHA DE HORTELA, CX COM 10 SAQUINHOS	CX	2,99
50	85	CHA MATE NATURAL COM 25 SAQUINHOS	CX	3,99
51	90	Cheiro verde (salsa e cebolinha)	MAÇ	1,99
52	10	chocolate em barra para cobertura embalagem de 1,01 kg	UN	25,00
53	40	Refresco em pó, adoçado, sabor pessego, PACOTE de 1 kg	KG	7,50
54	80	CHUCHU selecionado	KG	2,25
55	130	coco ralado pct 100g	PC	3,99
56	35	Colorau, cada 3g de vera conter 10kcal 2g de Carboidrato. Pacote c/ 500g.	PC	3,00
57	390	COSTELINHA SUINA SEM PELE E SEM GORDURA inspecionada	KG	10,00
58	140	couve flor bandeja	BAN	2,70
59	30	COUVE FOLHA MANTEIGA SELECIONADA	MAÇ	2,00
60	30	CRAVO DA INDIA DESIDRATADA PCT 10G	PC	1,99
61	190	Creme de Leite UHT com baixo teor de gordura homogeneizado pet 200g	UN	2,30
62	50	Doce de frutas, sabores variados pote de 01 kg	KG	9,00
63	50	DOCE DE LEITE PORCAO DE 20G DEVERA CONTER 61 KCAL,11 G DE CARBOIDRATO POTE 900G	UN	8,50
64	300	GELATINA EM PO 85G (SABOR MORANGO)	UN	1,20
65	120	Extrato de tomate, porção de 30g (2 colheres sopa), cada porção deverá conter 20 kcal, 4,2g carboidrato, 0,9 g proteína. Gorduras totais, saturadas e trans 0g, 0,9 g fibra alimentar e 130 mg sódio, lata contendo 850g.	LT	8,00
66	30	FARINHA DE MANDIOCA TORADA 500G	PC	3,30
67	60	Farinha de milho (biju). Porção de 50g de vera conter 176kcal, 40g de Carboidrato, 3.4g de Proteína, 6mg de Sódio. Pacote de 500g	PC	2,00
68	160	Farinha de trigo especial, em 50g de vera conter 170kcal, 36g de carboidrato, 4.9g e 0,7g de gordura total. Pacote c/ 5 kg	PC	10,00
69	110	Feijão preto, TIPO 01	KG	6,00
70	54	Fermento biológico, seco instantâneo, com 125g	PC	5,50
71	54	FERMENTO EM PO QUIMICO LATA 250G	LT	4,50
72	100	Filé de tilápia in natura congelado, sem pele, sem espinhos, interfolhada, filés entre 80g e 120g. Embalagem contendo 10 kg. Com inspeção municipal, estadual ou federal.	KG	37,99
73	60	Fishggets, empanado congelado de peixe. Carne mecanicamente separada (CMS) de tilápia, formatada, empanada, pronto, só aquecer. Cada porção de 130g (5 unidades) deverá conter 222 kcal, 12g de carboidrato e 14g de proteína. Embalagem contendo 1,5 kg.	KG	28,90
74	30	Flocos crocantes, porção de 20g (2 colheres de sopa) deve conter 77 kcal, 17 g CHO, 0,9 g de proteína, 25% de extrato de cereal (cevada e malte), fonte de 9 vitaminas, ferro e zinco. Embalagem sachê de 400g.	PC	8,00
75	80	Fubá, em 50g de vera conter 40g de carboidrato, 5g de proteína, até 1g de gordura total, ferro 2,1mg e ac. fólico 75mcg. pacote c/ 1kg	KG	2,99
76	12	Granola tradicional cacau e coco. Rico em fibras, proteínas, zero gordura trans e livre de colesterol como todo produto de origem vegetal. Embalagem contendo 1 kg.	KG	13,75



Prefeitura Municipal de Saudade do Iguaçu



Rua Frei Vito Berscheid, s/nº - 85.568-000 - Saudade do Iguaçu - PR - CNPJ 95.585.477/0001-92
E-mail: prefeitura@saudadedoiguacu.pr.gov.br - Telefax: (46) 3246-1166

77	900	logurte de frutas(bandeja com 06 unidades 540 g), sabores variados.	BAN	3,00
78	1.500	IOGURTE DE FRUTA PCTE 900G	PC	3,50
79	680	Laranja selecionada	KG	3,00
80	210	leite condensado 395 g	UN	4,99
81	50	Leite em pó integral. Porção de 26g devera conter 130kcal, 9.9g de Carboidrato, 6,8g de Proteína, 7.1g de Gordura Total, 245mg de Cálcio, 3.4mg de Ferro, 92mg de Sódio. c/ 400 g	UN	10,99
82	230	Leite UHT integral, Longa Vida. Porção de 200ml devera conter 111.2kcal, 6.8g de Proteína, 6.44g de Gordura Total, 2.40g de Gordura Saturada. Embalagem tetra pak individual de litro, caixa contendo 12 litros.	CX	35,00
83	50	Lingüiça calabresa.	KG	16,00
84	120	Lombo suino sem pele e sem gordura com inspeção municipal, estadual ou federal.	KG	15,00
85	380	Maçã Argentina selecionada de boa qualidade, sem defeitos sérios, apresentando tamanho, cor e conformação uniformes, devendo ser bem desenvolvidas e maduras.	KG	8,99
86	430	MAÇÃ SELECIONADA	KG	6,99
87	130	MACARRÃO TIPO SPAGUETI pcto 1 kg	KG	5,49
88	40	maionese (sache c/ 472 gramas)	UN	5,00
89	400	MAMAO SELECIONADO	KG	4,99
90	300	Manga selecionada de boa qualidade	KG	2,50
91	200	Margarina cremosa sem sal, em 10g do produto deverá conter 72 kcal, 2g gorduras totais, 80% de lipídeos, 0% de gordura trans, 45 mcg de vitamina A. Embalagem contendo 500g.	UN	4,99
92	1.900	melancia selecionada	KG	1,49
93	350	melão selecionado de boa qualidade	KG	3,00
94	220	Milho Verde enlatado. Porção de 130g devera conter 129 calorias, 25g de Carboidratos, 4.2g de Proteína. LATA de 2 kg.	UN	11,50
95	40	MORANGA SELECIONADA	KG	3,50
96	50	morango selecionado	BAN	6,00
97	80	MORTADELA SEM CUBOS DE GORDURA inspecionada	KG	8,90
98	210	Nectarina selecionada de boa qualidade,	KG	7,99
99	300	Óleo de soja refinado, em cada 13ml devera conter 11,5g de gordura total. Embalagem pet contendo 900ml.	UN	3,49
100	16	Orégano desidratado. Pacote contendo 500g.	PC	1,99
101	240	OVOS selecionados	DUZ	4,99
102	350	Pêra d'água selecionada de boa qualidade, sem defeitos sérios, apresentando tamanho, cor e conformação uniformes, devendo ser bem desenvolvidas e maduras.	KG	6,99
103	440	Pêssego selecionado de boa qualidade	KG	5,99
104	240	pinhão	KG	7,99
105	50	pipoca pcte 500 gramas	UN	2,99
106	60	Pirulito. Embalagem de 600 g	PC	8,49
107	1.000	Polpa de fruta (100% fruta) congelada, embalagem contendo 1kg varios sabores	KG	10,50
108	50	Polvilho azedo de mandioca pacote com 500g.	PC	3,00
109	160	Presunto cozindo com inspeção municipal, estadual e ou federal.	KG	21,99



110	200	Queijo mussarela, com Inspeção Municipal, ou Estadual e ou Federal.	KG	20,99
111	200	REFRESCO EM PO ADOCADO DIVEROSOS SABORES 1 KG	UN	5,79
112	90	REPOLHO selecionado	KG	1,20
113	40	Requeijão cremoso, embalagem contendo 400g, cada porção de 30g deverá conter 80 kcal, 1 g de CHO e 2g de proteínas.	PC	6,99
114	80	Sagu, classe pérola, tipo 1, em 50g do produto devera conter de 40 a 45g de carboidrato. Pacote com 500g.	PC	4,38
115	70	SAL REFINADO IODADO 1KG	KG	1,50
116	200	SALSICHA, COM INSPECAO MUNICIPAL, OU ESTADUAL E OU FEDERAL	KG	6,99
117	320	tangerina pokan	KG	5,99
118	270	TOMATE INSPECIONADO	KG	3,50
119	55	tortéi	KG	15,00
120	25	uva Itália	KG	8,99
121	50	VAGEM SELECIONADA	KG	6,30
122	40	VINAGRE GARRAFAO 3 LTS	UN	9,90
123	450	caixa de bombons de chocolate ao leite com recheios variados, com no minimo 360 gramas. prazo de validade nao inferior a 90 dias da data de entrega.	UN	9,49

LOTE 02 - AQUISIÇÃO DE GÊNEROS DE PANIFICAÇÃO:

Item	Qdte	Descrição	Und.	P. Unit.
1	600	pão francês	KG	6,99
2	200	Pão francês integral.	KG	8,00
3	500	Pão para cachorro quente	KG	8,99
4	200	Bolinha de queijo (MINI PÃO DE QUEIJO)	KG	22,00
5	350	Bolo - Massa de pão de ló recheada com creme e bombom de amendoim	KG	25,00
6	120	COXINHAS	KG	22,00
7	120	Croquete calabresa	KG	22,00
8	100	ENROLADINHO DE SALSICHA	KG	22,00
9	100	Pão de leite – Bisnaguinha – Mini. Cada 100g devera conter 328kcal, 57g de Carboidrato, 8.1g de Proteína, 7.2g de Gordura Total, 445mg de Sódio. Unidade c/ 25 g.	KG	12,99
10	700	PÃO DE QUEIJO	KG	22,00
11	3.000	MINI SANDUICHE NATURAL	UN	1,50
12	130	PASTEIZINHOS (pizza, frango, carne moída, presunto e queijo).	KG	22,00
13	100	Quibe	KG	22,00
14	100	RISÓLIS	KG	22,00
15	130	Esfiha	KG	22,00
16	750	Sonho assado recheado sabor doce de leite ou goiabada, cada unidade deverá ser padrão pesando em média 100 g.	KG	23,00

Disposições Complementares sobre as Propostas:



Prefeitura Municipal de Saudade do Iguaçu

Rua Frei Vito Berscheid, s/nº - 85.568-000 - Saudade do Iguaçu - PR - CNPJ 95.585.477/0001-92
E-mail: prefeitura@saudadedoiguacu.pr.gov.br - **Telefax: (46) 3246-1166**



01 – Apresentar somente cotações de produtos que atendam as especificações mínimas indicadas no Anexo I, sob pena de desclassificação.

02 – Não serão aceitas várias cotações (opções) para o mesmo item. Caso as propostas venham acompanhadas de opções, o Pregoeiro, juntamente com a Administração Municipal analisará e julgará somente as cotações de menor preço, desconsiderando as demais, independentemente de atendimento ou não das especificações técnicas estabelecidas no Anexo I.

03 – Caso a empresa não apresente MARCA na cotação dos itens acima, a mesma será desclassificada no referido item.



**PREFEITURA MUNICIPAL DE SAUDADE DO IGUAÇU – PR.
DEPARTAMENTO DE ADMINISTRAÇÃO
COMISSÃO PERMANENTE DE LICITAÇÃO
PREGÃO PRESENCIAL N.º 002/2017**

ANEXO II

**MODELO DE CARTA DE CREDENCIAMENTO
(documento optativo)**

PROPONENTE:.....
ENDEREÇO.....
CNPJ:..... FONE/FAX:(0xx.....)

Credenciamos o(a) Sr.(a)....., portador(a) da cédula de identidade sob nº.....e CPF/MF sob nº....., a participar do procedimento licitatório, sob a modalidade de PREGÃO PRESENCIAL nº 002/2017, instaurado pela Prefeitura Municipal de Saudade do Iguaçu, na qualidade de representante legal da empresa, com poderes para representar a empresa, elaborar a proposta, oferecer lances, assinar atas, interpor de recurso e praticar todos os demais atos que se fizerem necessários.

Por ser a expressão da verdade, firmamos a presente.

.....,de.....de 20...

.....
Ass. representante legal da empresa
RG/CPF nº
Cargo:

OBS.: A Declaração deverá ser firmada em papel timbrado da empresa proponente, com firma reconhecida.



**PREFEITURA MUNICIPAL DE SAUDADE DO IGUAÇU – PR.
DEPARTAMENTO DE ADMINISTRAÇÃO
COMISSÃO PERMANENTE DE LICITAÇÃO
PREGÃO PRESENCIAL N.º 002/2017**

ANEXO III

**MODELO DE DECLARAÇÃO DE IDONEIDADE
(documento obrigatório)**

PROPONENTE:.....
ENDEREÇO:.....
CNPJ:.....
FONE/FAX:(0xx.....)

Declaramos para os fins de direito, na qualidade de proponente do procedimento licitatório, sob a modalidade de PREGÃO PRESENCIAL – Edital nº 002/2017, instaurado pela Prefeitura Municipal de Saudade do Iguaçu, que não fomos declarados inidôneos para licitar ou contratar com o Poder Público, em qualquer de suas esferas.

Por ser a expressão da verdade, firmamos a presente.

.....de.....de 20...

.....
Ass. representante legal da empresa
RG/CPF nº
Cargo:



**PREFEITURA MUNICIPAL DE SAUDADE DO IGUAÇU – PR.
DEPARTAMENTO DE ADMINISTRAÇÃO
COMISSÃO PERMANENTE DE LICITAÇÃO
PREGÃO PRESENCIAL N.º 002/2017**

ANEXO IV

**MODELO DE DECLARAÇÃO DE CUMPRIMENTO DOS REQUISITOS DE HABILITAÇÃO
(documento obrigatório)**

PROPONENTE:.....
ENDEREÇO.....
CNPJ:.....FONE/FAX:(0xx.....)

O representante legal da Empresa, na qualidade de Proponente do procedimento licitatório sob a modalidade de PREGÃO PRESENCIAL nº 002/2017, instaurado pela Prefeitura Municipal de Saudade do Iguaçu, declara para os fins de direitos que a referida empresa cumpre plenamente os requisitos de habilitação exigidos no respectivo edital de licitação.

Por ser a expressão da verdade, firmamos a presente.

.....,.....de.....de 20...

.....
Ass. representante legal da empresa
RG/CPF nº
Cargo:



**PREFEITURA MUNICIPAL DE SAUDADE DO IGUAÇU – PR.
DEPARTAMENTO DE ADMINISTRAÇÃO
COMISSÃO PERMANENTE DE LICITAÇÃO
PREGÃO PRESENCIAL N.º 002/2017**

ANEXO V

**MODELO DE DECLARAÇÃO DE OBSERVÂNCIA AO DISPOSTO NO INCISO XXXIII DO ARTIGO 7º DA
CONSTITUIÇÃO FEDERAL
(documento obrigatório)**

PROPONENTE:.....
ENDEREÇO..... CNPJ:.....
FONE/FAX:(0xx.....)

A proponente abaixo assinada, participante da licitação modalidade de PREGÃO PRESENCIAL – Edital nº 002/2017, por seu representante credenciado, declara, na forma e sob as penas impostas pela Lei n.º 8.666/93, de 21 de junho de 1993 e demais legislação pertinente, que, nos termos do § 6º do artigo 27 da Lei n.º 6.544, de 22 de novembro de 1989, encontra-se em situação regular perante o Ministério do Trabalho, no que se refere à observância do disposto no inciso XXXIII do artigo 7º da Constituição Federal.

Por ser a expressão da verdade, firmamos a presente.

.....de.....de 20...

.....
Ass. representante legal da empresa
RG/CPF nº
Cargo:



**PREFEITURA MUNICIPAL DE SAUDADE DO IGUAÇU – PR.
DEPARTAMENTO DE ADMINISTRAÇÃO
COMISSÃO PERMANENTE DE LICITAÇÃO
PREGÃO PRESENCIAL N.º 002/2017**

**ANEXO VI
modelo**

DECLARAÇÃO DE ENQUADRAMENTO COMO MEI, ME ou EPP DA LEI COMPLEMENTAR 123/2006.

Declaramos para fins de participação no processo Licitatório PREGÃO PRESENCIAL Nº 002/2017, que me enquadro nos limites estabelecidos pelo art. 3º como:

MEI, tendo receita bruta anual igual ou inferior a R\$ 60.000,00;

Microempresa, tendo receita bruta anual superior a R\$ 60.000,00 e igual ou inferior a R\$ 360.000,00;

Empresa de Pequeno Porte, tendo receita bruta anual superior a R\$ 360.000,00 e igual ou inferior a R\$ 3.600.000,00.

Pôr ser a expressão da verdade, firmamos a presente.

.....de.....de 20...

.....
Ass. representante legal da empresa
RG/CPF nº
Cargo:



**PREFEITURA MUNICIPAL DE SAUDADE DO IGUAÇU – PR.
DEPARTAMENTO DE ADMINISTRAÇÃO
COMISSÃO PERMANENTE DE LICITAÇÃO
PREGÃO PRESENCIAL N.º 002/2017**

ANEXO VII

DECLARAÇÃO DE INEXISTÊNCIA DE FATO SUPERVENIENTE IMPEDITIVO À HABILITAÇÃO

A empresa....., CNPJ nº, sediada.....(endereço completo), declara sob as penas da Lei, que até a presente data, inexistente fato superveniente impeditivo para sua habilitação no presente processo licitatório, ciente da obrigatoriedade de declarar ocorrências posteriores.

.....de.....de 20...

.....
Ass. representante legal da empresa
RG/CPF nº
Cargo:



**PREFEITURA MUNICIPAL DE SAUDADE DO IGUAÇU – PR.
DEPARTAMENTO DE ADMINISTRAÇÃO
COMISSÃO PERMANENTE DE LICITAÇÃO
PREGÃO PRESENCIAL N.º 002/2017**

DOCUMENTO PERTINENTE À PREFEITURA MUNICIPAL DE SAUDADE DO IGUAÇU

ANEXO VIII

MINUTA DA AUTORIZAÇÃO DE COMPRAS Nº/201.

Pelo presente, autorizo a compra dos itens abaixo descritos:

1. CONTRATANTE:

Prefeitura Municipal de Saudade do Iguaçu, localizada na Rua Frei Vito Berscheid, 708 – Centro – Município de Saudade do Iguaçu – Paraná, inscrita no CNPJ Nº 95.585.477/0001-92.

2. FORNECEDOR

RAZÃO SOCIAL:			
ENDEREÇO:			
FONE/FAX:		CNPJ:	
		IE:	

3. PROCESSO

LICITAÇÃO:	Processo nº003/2017 - Modalidade Pregão nº 002/2017- Ata de RP nº
SOLICITANTE:	

DOTAÇÃO:	
PAGAMENTO:	
LOCAL ENTREGA:	
OBJETO:	
HOMOLOGAÇÃO:	
PRAZO EXECUÇÃO	

4. ITENS

LT	ITEM	QTDE	UN	DESCRIÇÃO	MARCA	UNIT.	TOTAL

TOTAL GERAL	
--------------------	--

Destino dos materiais:

Saudade do Iguaçu,de de

SECRETÁRIO DE ADMINISTRAÇÃO

.....

RECEBIDO EM: ___/___/___

EMPRESA:



**PREFEITURA MUNICIPAL DE SAUDADE DO IGUAÇU – PR.
DEPARTAMENTO DE ADMINISTRAÇÃO
COMISSÃO PERMANENTE DE LICITAÇÃO
PREGÃO PRESENCIAL N.º 002/2017
ANEXO IX
MINUTA DA ATA DE REGISTRO DE PREÇOS**

ATA DE REGISTRO Nº

ID ATA Nº

PROCESSO Nº

PREGÃO PRESENCIAL Nº 002/2017- VALIDADE: 12 (doze) meses.

O MUNICÍPIO DE SAUDADE DO IGUAÇU, com sede na Rua Frei Vito Berscheid, nº 708 - Centro – Saudade do Iguaçu - Estado do Paraná, inscrito no CNPJ sob o nº 95.585.477/0001-92, neste ato representada pelo Sr. Prefeito Municipal MAURO CESAR CENCI, portador do CPF nº 924.728.779-00 e do RG nº 5.143.125-1, no uso de suas atribuições legais e nos termos do Decreto Municipal nº 009/2007 e do art. 15 da Lei Federal 8.666/93, observadas, ainda, as demais normas legais aplicáveis, de acordo com o resultado da classificação das propostas apresentadas no PREGÃO PRESENCIAL PARA REGISTRO DE PREÇOS Nº 002/2017, homologada em ... de de 20..., RESOLVE registrar os preços da empresa relacionada no item 4, de acordo com a classificação por ela alcançada, por item, observadas as condições do Edital que integra este instrumento de registro e aquelas enunciadas nas cláusulas que se seguem.

1. DO OBJETO

1.1 A presente Ata tem por objeto o REGISTRO DE PREÇOS para aquisição futura de gêneros alimentícios e panificação para manutenção das atividades da Secretaria de Assistência Social compreendendo: realização de cursos e lanches dos encontros com famílias referenciadas ao CRAS, crianças, adolescentes, gestantes e associação de idosos (ASI e AATI), bem como para realização das oficinas e cursos, conforme condições, especificações, valores e estimativas de consumo constantes no Anexo I e nos termos do edital e seus anexos, e para fornecimento de acordo com as necessidades da Administração Municipal, sob edital n.º 002/2017, que passa fazer parte, para todos os efeitos, desta Ata.

2. DA VALIDADE DO REGISTRO DE PREÇOS

2.1. O registro de preços formalizado na presente Ata terá validade de 12 (doze) meses, contados a partir da data de sua publicação.

3. DO GERENCIAMENTO DA ATA DE REGISTRO DE PREÇOS

3.1. O Órgão Gerenciador da ata de registro de preços será o Município de Saudade do Iguaçu, que exercerá suas atribuições por intermédio da Comissão de Licitação e Cadastro.

4 DOS PREÇOS REGISTRADOS



4.1 Os preços, a empresa, as quantidades e as especificações dos itens registrados na presente Ata encontram-se indicados nos quadros abaixo, observando-se a ordem de classificação obtida no certame licitatório:

EMPRESA: **CNPJ Nº**
situada a, **nº**, **município de**, **Bairro:** **CEP:** **Estado:**.....
Telefone:.....**e-mail:**.....

lote 01

ITEM	QUANT.	UNID.	DESCRIÇÃO PRODUTO	Marca	P. Unit. R\$

lote 02

ITEM	QUANT.	UNID.	DESCRIÇÃO PRODUTO	P. Unit. R\$

5. DA ORDEM DE FORNECIMENTO

5.1. A critério da Prefeitura Municipal de Saudade do Iguaçu, obedecida à ordem de classificação, o(s) licitante(s) vencedor(s), cujo(s) preço(s) tenha(m) sido registrado(s) na Ata de Registro de Preços, será(ão) convocado(s) para retirar a Ordem de Fornecimento, ou assinar o Contrato, no prazo de 05 (cinco) dias, a contar da data do recebimento da convocação, estando as obrigações assumidas vinculadas à proposta, aos lances, ao edital e à respectiva Ata.

5.2. O Sistema de Registro de Preços não obriga a compra, nem mesmo nas quantidades indicadas no (Termo de Referência) do Edital de Pregão nº 002/2017, podendo a Administração promover a aquisição em unidades de acordo com suas necessidades.

5.3- O Município de Saudade do Iguaçu não está obrigado, durante o prazo de validade do registro de preços decorrente deste certame, a firmar as contratações que dele poderão advir, podendo realizar licitações específicas para a aquisição pretendida, ficando assegurado ao beneficiário do registro a preferência de fornecimento em igualdade de condições.

5.4. O direito de preferência de que trata o sub-item anterior poderá ser exercido pelo beneficiário do registro quando a Prefeitura Municipal, após realizada a licitação específica, constatar que o preço obtido é igual ou maior que o registrado ou, após negociação, aquiescer o detentor da ata em baixar o preço registrado, igualando ou tornando-o menor que o obtido em referida licitação.

5.5. Os preços ofertados e registrados poderão ser revistos nos termos do artigo 11 do Decreto Municipal nº 009/2007 – de 05 de março de 2.007.



5.6. Prazo de entrega: os produtos deverão ser entregues conforme solicitação e cronograma da Secretaria Municipal de Assistência Social, no almoxarifado da prefeitura no prazo de até 05 (cinco) dias após o recebimento da respectiva ordem de compra, ordem de fornecimento ou outro instrumento equivalente, independentemente de ausência ou especificação de forma diversa na proposta, com carimbo e assinatura da Comissão Especial de Recebimento que será criada especialmente para esta licitação.

5.6.1 – Os produtos de panificação deverão ser entregues em até 01 (um) dia útil mediante solicitação da Secretaria Municipal de Assistência Social, que fará a solicitação de aquisição junto ao Departamento de Compras que comunicará o fornecedor sobre a entrega dos pedidos.

5.6.2 – O prazo de 01 (um) dia útil para os produtos de panificação se dá pelo motivo de se tratarem de alimentos perecíveis os quais deverão ser consumidos em tempo exíguo, temperatura ideal e conservação adequada.

5.7. A presente Ata poderá ser utilizada por qualquer órgão ou entidade da Administração Pública Municipal que não tenha participado do certame licitatório, mediante prévia consulta ao Departamento de Administração – Setor de Licitações, observadas, ainda, as demais regras impostas na legislação que rege a matéria.

6. DO PAGAMENTO

6.1 O pagamento será efetuado até dia 15 do mês subsequente a entrega, conforme entrega efetuada no mês anterior mediante apresentação da Nota Fiscal vistada pelo Secretário responsável, sendo em depósito em conta específica da empresa (sugestão Banco do Brasil).

6.2 Caso a empresa esteja em débito ou apresente alguma irregularidade referente ao FGTS e CERTIDÃO CONJUNTA PGFN/RFB, os respectivos empenhos referentes às Ordens de Compra, Ordens de Fornecimento ou outros instrumentos equivalentes em nome do licitante, não poderão ser liberados, e de consequência estes não terão validade nem eficácia.

6.3 Para possibilitar a liberação dos empenhos, a empresa será comunicada pela Prefeitura Municipal de Saudade do Iguaçu, para que no prazo máximo de 05 (cinco) dias úteis, proceda a regularização de suas pendências junto aos referidos Órgãos.

6.4 Decorrido o prazo de 05 (cinco) dias úteis, e verificado pela Administração a continuidade da pendência, a empresa decairá do direito à contratação com a Prefeitura.

6.5 A Administração Municipal, poderá, quando o convocado não regularizar suas pendências conforme previsto no item 6.4, convocar os proponentes remanescentes, na ordem de classificação, para fazê-lo em igual prazo e **nas mesmas condições propostas pelo primeiro classificado**, inclusive quanto aos preços atualizados, de conformidade com o presente edital, ou revogar a licitação, independentemente da cominação prevista no art. 81 da Lei nº 8.666/93.

6.6 O prazo de que trata o item 6.4 poderá ser revisto nas hipóteses e forma a que alude o art. 57, §§ 1º e 2º, da Lei nº 8.666/93.

6.7 A contratada ficará obrigada a repassar para a contratante, na proporção correspondente, eventuais reduções de preços, decorrentes de mudança de alíquotas de impostos incidentes sobre o fornecimento do objeto, em função de alterações na legislação pertinente.



6.8 A contratada ficará obrigada a repassar para a contratante, na proporção correspondente, eventuais reduções de preços, decorrentes de mudança de alíquotas de impostos incidentes sobre o fornecimento do objeto, em função de alterações na legislação pertinente.

6.9 - Os pagamentos decorrentes do fornecimento do objeto da presente licitação ocorrerão por conta dos recursos da dotação orçamentária a ser indicada no momento da contratação ou do pedido de fornecimento, relativos ao exercício de 2015/2016.

6.10 - A entrega do objeto relativo à presente licitação dar-se-á sob a forma de fornecimento parcelado, sendo que somente serão pagos os valores relativos ao fornecimento dos produtos efetivamente entregues, conforme necessidade da Administração Municipal, sendo que este não estará obrigado a adquirir a quantidade total dos produtos dispostos nos itens constantes do **Anexo I**.

7. DAS OBRIGAÇÕES DO ÓRGÃO GERENCIADOR

7.1. gerenciar a presente Ata, indicando, sempre que solicitado, o nome do detentor da ata, o preço, e as especificações dos materiais registrados, observada a ordem de classificação indicada na licitação.

7.2. observar para que, durante a vigência da presente ata, sejam mantidas todas as condições de habilitação e qualificação exigidas na licitação, bem assim, a compatibilidade com as obrigações assumidas.

7.3. conduzir eventuais procedimentos administrativos de renegociação de preços registrados, para fins de adequação às novas condições de mercado, e de aplicação de penalidades.

7.4. acompanhar a evolução dos preços de mercado, com a finalidade de verificar sua compatibilidade com aqueles registrados na ata;

7.5. acompanhar e fiscalizar o cumprimento das condições ajustadas na presente Ata.

8. DAS OBRIGAÇÕES DO DETENTOR DA ATA

8.1. Fornecer o material obedecendo rigorosamente ao disposto no anexo I (Termo de Referência) do edital do Pregão Presencial n.º 002/2017.

8.2. Providenciar a imediata correção de deficiências, falhas ou irregularidades constatadas pelo ÓRGÃO GERENCIADOR referentes às condições firmadas na presente Ata.

8.3. Viabilizar o atendimento das condições firmadas a partir da data da publicação da presente Ata.

8.4. Manter, durante o prazo de vigência da presente Ata, todas as condições de habilitação exigidas no Edital de Pregão n.º 002/2017.

9 - DAS PENALIDADES

9.1. Ficará impedida de licitar e contratar com o a Administração Pública, pelo prazo de até 5 (cinco) anos, se for o caso, sem prejuízos das multas previstas neste Edital e das demais cominações referidas no Capítulo IV da Lei nº 8.666/93, no que couber, garantido o direito prévio da ampla defesa, o detentor da ata que:

a)-deixar de entregar a documentação exigida no Edital.



- b)-no prazo determinado, não retirar a Nota de Empenho;
- c)-apresentar documento falso ou fizer declaração falsa;
- d)-ensejar o retardamento da execução do objeto deste Pregão;
- e)-não manter a proposta, injustificadamente;
- f)-falhar ou fraudar na execução do contrato;
- g)-comportar-se de modo inidôneo;
- h)-cometer fraude fiscal.

9.2. Pela inexecução total ou parcial do objeto deste Pregão, a Administração, poderá, garantida a defesa prévia, aplicar ao detentor da ata as seguintes sanções:

- a)- advertência;
- b)- multa moratória de 0,50 % (cinquenta centésimos percentuais), sobre o valor da Ata de Registro de Preços, por dia de atraso;
- c)- multa compensatória de 10% (dez por cento) sobre o valor global do respectivo lote.

9.2.1. O atraso injustificado na execução do contrato, por período superior a 30 (trinta) dias, poderá ensejar a rescisão do contrato.

9.3. As multas aplicadas serão descontadas dos créditos da contratada ou, na impossibilidade, recolhida no prazo de até 15 (quinze) dias, da data da comunicação oficial e, caso não cumprida, serão cobradas judicialmente.

9.4. Compete ao Diretor do Departamento de Finanças a aplicação das penalidades previstas nos itens 9.1 e 9.2, alíneas "b" e "c", e ao Diretor do Departamento de Administração, a penalidade de advertência, prevista no item 9.2, alínea "a", facultada a defesa do interessado, no prazo de 05 (cinco) dias úteis, contados da notificação.

9.5. Da aplicação das penalidades previstas nos itens 9.1 e 9.2 caberá recurso, no prazo de 05 (cinco) dias úteis, contados da notificação, que será dirigido à autoridade superior, por intermédio da que praticou o ato, a qual poderá reconsiderar a sua decisão, ou, fazê-lo subir devidamente informado.

9.6. As sanções previstas no item 9.1, poderão ser aplicadas conjuntamente com as demais penalidades previstas nesta Ata.

10. DAS ALTERAÇÕES NA ATA DE REGISTRO DE PREÇOS

10.1. A presente Ata poderá sofrer alterações, obedecidas às disposições contidas no art. 65, da Lei 8.666/93.

10.2. O gerenciador da ata de registro de preços acompanhará a evolução dos preços de mercado, com a finalidade de verificar sua compatibilidade com aqueles registrados na ata.



10.2.1. Serão considerados compatíveis com os de mercado os preços registrados que forem iguais ou inferiores a média daqueles apurados pela Prefeitura Municipal de Saudade do Iguaçu, por intermédio do órgão gerenciador do registro de preços.

10.3 Quando o preço inicialmente registrado tornar-se superior ao preço médio praticado no mercado, o órgão gerenciador solicitará ao detentor da ata, por escrito, redução do preço registrado, de forma a adequá-lo aos níveis denifidos nos termos do subitem anterior.

10.3.1. Caso o detentor da ata não concorde em reduzir o preço, será liberado do compromisso assumido, devendo o órgão gerenciador convocar os demais licitantes, visando igual oportunidade de negociação.

10.4 Quando o preço de mercado tornar-se superior aos preços registrados e o detentor da ata, mediante requerimento devidamente comprovado, não puder cumprir o compromisso, o órgão gerenciador poderá:

- a) liberar o detentor da ata do compromisso assumido, sem aplicação da penalidade, confirmando a veracidade dos motivos e comprovantes apresentados, e se a comunicação ocorrer antes do pedido de fornecimento;
- b) convocar os demais detentores da ata visando igual oportunidade de negociação.

10.5. Não havendo êxito nas negociações de que tratam os subitens anteriores, o órgão gerenciador deverá proceder à revogação da Ata de Registro de Preços.

11. DO CANCELAMENTO DO REGISTRO

11.1. o detentor da ata, assegurados o contraditório e a ampla defesa, terá seu registro cancelado quando:

- a) não cumprir as obrigações da presente Ata;
- b) não retirar a Ordem de Fornecimento ou Contrato no prazo estabelecido pela Administração sem justificativa aceitável;
- c) não aceitar reduzir seu preço registrado na hipótese de este se apresentar superior aos praticados no mercado;
- d) por razões de interesse público devidamente demonstradas e justificadas pela Administração.

11.2. O detentor da ata poderá solicitar o cancelamento de seu registro, na ocorrência de fato superveniente que venha comprometer a perfeita execução contratual, decorrente de caso fortuito ou força maior, devidamente comprovados.

12. DA PUBLICIDADE

12.1. O(s) preço(s), o (s) detentor(es) da ata e a (s) especificação (ões) resumida (s) do objeto e as quantidades, como também as possíveis alterações da presente Ata, serão publicadas no DOM, em conformidade com o disposto no Decreto nº 009/2007 – de 05 de março de 2007.

13. DAS DISPOSIÇÕES FINAIS



Prefeitura Municipal de Saudade do Iguaçu

Rua Frei Vito Berscheid, s/nº - 85.568-000 - Saudade do Iguaçu - PR - CNPJ 95.585.477/0001-92
E-mail: prefeitura@saudadedoiguacu.pr.gov.br - **Telefax: (46) 3246-1166**



13.1. Integram a presente ata o Edital nº. 002/2017 de Pregão Presencial e as propostas, com preços e especificações.

13.2. As controvérsias decorrentes desta Ata serão dirimidas no foro da Comarca de São João – PR, nos termos do art. 99, I, do Código de Processo Civil, c/c o art. 109, I, da Constituição Federal.

E por estar, assim, justo e avençado, depois de lido e achado conforme, foi o presente instrumento lavrado em duas vias de igual teor e forma e assinado pelas partes e testemunhas abaixo.

Saudade do Iguaçu – PR, .. de de 20.....

PREFEITURA MUNICIPAL DE SAUDADE DO IGUAÇU – PR.
Mauro Cesar Cenci - Prefeito Municipal

EMPRESA:

xxxxxxxxxxxxxxxxxxxxx CNPJ Nº xxxxxxxxxxxxxxxxxxxxx

TESTEMUNHAS:



**PREFEITURA MUNICIPAL DE SAUDADE DO IGUAÇU – PR.
DEPARTAMENTO DE ADMINISTRAÇÃO
COMISSÃO PERMANENTE DE LICITAÇÃO
PREGÃO PRESENCIAL N.º 002/2017**

ANEXO X

DECRETO Nº 009, DE 05 DE MARÇO DE 2007

Institui o Sistema de Registro de Preços – SRP para a aquisição de bens e serviços no âmbito da administração pública municipal de Saudade do Iguaçu.

O PREFEITO MUNICIPAL, no uso das atribuições que lhe são conferidas pelo inciso V do art. 53, da Lei Orgânica do Município, e em conformidade com o que dispõe o art. 18 e o inciso II do art. 30 da Constituição Federal, o inciso II do *caput* e o § 3º do art. 15 e os arts. 115 e 118 da Lei nº 8.666/93,

D E C R E T A :

Art. 1º Fica instituído, no âmbito da administração pública municipal de Saudade do Iguaçu, o Sistema de Registro de Preços – SRP, a que se refere o inciso II do artigo 15 da Lei nº 8.666, de 21 de junho de 1993, para a aquisição remunerada de bens, para fornecimento de uma só vez ou parceladamente, e para a contratação de serviços pela administração pública municipal.

Parágrafo único. O Sistema de Registro de Preços reger-se-á pelo disposto na Lei Federal nº 8.666./93 e neste Decreto.

Art. 2º O Sistema de Registro de Preços destina-se à seleção da melhor proposta de preço a ser utilizado pelo Município de Saudade do Iguaçu.

Art. 3º O registro de preços será sempre precedido de ampla pesquisa de mercado.

Art. 4º A licitação para o registro de preços será realizada na modalidade de Concorrência ou Pregão.

Art. 5º Caberão, exclusivamente, a Divisão de Compras e Licitação do Município de Saudade do Iguaçu o gerenciamento, a administração e o controle do Sistema de Registro de Preços.

Art. 6º Caberá, também, ao Departamento referido no artigo anterior realizar o procedimento licitatório a que se refere o artigo 4º deste Decreto, ficando a operacionalização do Sistema de Registro de Preços a cargo da Comissão Permanente de Licitações, nomeada nos termos da Lei nº 8.666/93, ou do Pregoeiro e Equipe de Apoio constituída na forma da Lei, conforme o caso.

Art. 7º As Ordens de Compra oriundas dos preços registrados, visando à aquisição remunerada de bens para fornecimento de uma só vez ou parceladamente e para a contratação de serviços comuns pelo Município de Saudade do Iguaçu, serão emitidas pela Divisão de Compras e Licitação do Município de Saudade do Iguaçu.



Art. 8º A não utilização do registro de preços será admitida nas compras que se revelarem antieconômicas e quando, comprovadamente, se verificarem irregularidades que possam acarretar o cancelamento do preço registrado.

Art. 9º Os fornecedores que tenham seus preços registrados poderão ser convocados a firmar contrato ou outro instrumento equivalente, observadas as condições do Sistema de Registro de Preços e a legislação em vigor.

§ 1º A administração municipal poderá dispensar o termo de contrato e optar por substituí-lo por outros instrumentos equivalentes, nos casos de compra para entrega imediata e integral dos bens adquiridos, dos quais não resultem obrigações futuras.

§ 2º A administração municipal poderá, também, quando convocado o primeiro classificado e este não assinar o contrato ou não aceitar outro instrumento equivalente, convidar os classificados subsequentes, na ordem de classificação, para fazê-lo em igual prazo e nas mesmas condições propostas pelo primeiro classificado, inclusive quanto aos preços atualizados em conformidade com o edital de licitação, independentemente da cominação prevista no artigo 81 da Lei nº 8.666/93.

§ 3º Quando o primeiro classificado não assinar o contrato ou não aceitar outro instrumento equivalente, o classificado subsequente que aceitar a proposta do primeiro classificado fica obrigado a fornecer, nos termos do § 2º do artigo 64 da Lei nº 8.666/93, somente a quantidade proposta pelo classificado que se negou a firmar a contratação com a administração.

Art. 10 A administração municipal, observados os critérios e condições estabelecidos no edital de licitação, poderá contratar, concomitantemente, dois ou mais fornecedores que tenham preços registrados, na ordem de classificação e na quantidade proposta pelos classificados, nos termos do § 7º do artigo 23 da Lei nº 8.666/93.

Art. 11 A existência de preços registrados não obriga a administração a firmar as contratações que deles poderão advir, ficando-lhe facultada a utilização de outros meios, respeitada a legislação pertinente às licitações, sendo assegurado ao beneficiário do registro preferência em igualdade de condições.

Parágrafo único. Na hipótese mencionada no caput deste artigo, os preços registrados deverão ser devidamente mencionados na ata de julgamento da licitação ou no processo administrativo das aquisições promovidas por dispensa e/ou inexigibilidade de licitação.

Art. 12 O prazo máximo de validade do registro de preços será de doze meses.

§ 1º O registro de preços, mantidas as condições da licitação, poderá ser prorrogado por sucessivos períodos, observando-se o prazo máximo fixado no caput deste artigo, desde que o edital de licitação contenha a previsão de prorrogação e que pesquisa prévia de mercado não revele preços inferiores àqueles registrados.

§ 2º O proponente que tenha seus preços registrados e/ou contratados fica obrigado, no prazo de validade do registro, computadas todas as prorrogações, a aceitar, nas condições registradas no Sistema de Registro de Preços, os acréscimos que se fizerem necessários, até o limite de 25% (vinte e cinco por cento) do valor inicial da proposta, atualizado nos termos da legislação pertinente.



Art. 13 O preço registrado poderá ser cancelado, garantida a prévia defesa, nos termos do artigo 109, inciso II, da Lei nº 8.666, de 21 de junho de 1993, nas seguintes hipóteses:
I – pela administração, quando:

- a) o proponente que tenha seus preços registrados e/ou o contratado não cumprirem as exigências contidas na legislação pertinente;
- b) o proponente que tenha seus preços registrados deixar, injustificadamente, de firmar o contrato ou não aceitar outro instrumento equivalente, decorrente do registro de preços;
- c) o contratado der causa à rescisão administrativa de contrato decorrente do registro de preços, por quaisquer dos motivos elencados no artigo 78 e seus incisos da Lei nº 8.666/93;
- d) os preços registrados se apresentarem superiores aos praticados no mercado.

II – pelo proponente que tenha seus preços registrados, quando, mediante solicitação formal, comprovar estar impossibilitado de cumprir as exigências contidas no procedimento que deu origem ao registro de preços.

§ 1º A comunicação do cancelamento do preço registrado, nos casos previstos no inciso I do caput deste artigo, será feita pela Divisão de Compras e Licitação do Município de Saudade do Iguaçu, responsável pelo Sistema de Registro de Preços, por correspondência com aviso de recebimento, juntando-se comprovante no processo que deu origem ao registro de preços.

§ 2º Encontrando-se o proponente que tenha seus preços registrados e/ou o contratado em lugar ignorado, incerto ou inacessível, a comunicação será feita por publicação no órgão oficial de comunicação do Município, por duas vezes consecutivas.

§ 3º A solicitação do proponente e/ou contratado para cancelamento do preço registrado deverá ser formulada, devidamente fundamentada, mediante instrumento hábil protocolado.

§ 4º Na hipótese de não comprovação das razões da solicitação de cancelamento do preço registrado, caberá a aplicação das sanções previstas nos artigos 86 e 87 da Lei nº 8.666/93.

Art. 14 Os preços registrados poderão ser revistos na forma e nas condições constantes no edital, cabendo a Divisão de Compras e Licitação do Município de Saudade do Iguaçu o controle e o acompanhamento de possíveis alterações dos preços.

Parágrafo único. Os preços registrados atualizados não poderão ser superiores aos preços praticados no mercado.

Art. 15 Os preços registrados serão publicados trimestralmente no órgão de comunicação oficial do Município, para orientação da administração.

Art. 16 Qualquer cidadão é parte legítima para impugnar preços constantes do registro de preços, em razão de incompatibilidade destes com os vigentes no mercado.

Parágrafo único. A impugnação de que trata o caput deste artigo deverá ser encaminhada, mediante protocolo, ao Chefe da Divisão de Compras e Licitação do Município de Saudade do Iguaçu, unidade administrativa responsável pelo Sistema de Registro de Preços, devendo conter a qualificação do impugnante, as razões de fato e elementos probatórios, se houverem.



Prefeitura Municipal de Saudade do Iguaçu

Rua Frei Vito Berscheid, s/nº - 85.568-000 - Saudade do Iguaçu - PR - CNPJ 95.585.477/0001-92
E-mail: prefeitura@saudadedoiguacu.pr.gov.br - **Telefax: (46) 3246-1166**



Art. 17 O edital de licitação conterá as demais exigências e condições complementares às fixadas neste Decreto.

Art. 18 Aos casos omissos neste Decreto, aplicar-se-ão as demais disposições da Lei nº 8.666/93 e alterações posteriores.

Art. 19 Este Decreto entra em vigor na data de sua publicação.

Gabinete do Prefeito Municipal de Saudade do Iguaçu, 05 de março de 2007.

ROGÉRIO GALLINA
Prefeito Municipal



**PREFEITURA MUNICIPAL DE SAUDADE DO IGUAÇU – PR.
DEPARTAMENTO DE ADMINISTRAÇÃO
COMISSÃO PERMANENTE DE LICITAÇÃO
PREGÃO PRESENCIAL N.º 002/2017**

ANEXO XI

KIT PROPOSTA MANUAL PARA O PROPONENTE

O Kit proposta tem como objetivo registrar a proposta de preço para a licitação, o representante da empresa, bem como a geração do arquivo para importação no PRONIM-LC.

1º PASSO – INSTALAÇÃO DO KIT-PROPOSTA

- Abra o executável de nome “instalador.msi”, contido na pasta LC KIT PROPOSTA.ZIP
- Escolha a opção avançar em todas as etapas

A instalação está concluída, na área de trabalho é criado o ícone de nome **KIT PROPOSTA**.

2º PASSO – PREENCHIMENTO DA PROPOSTA

- Execute o aplicativo **KIT PROPOSTA**

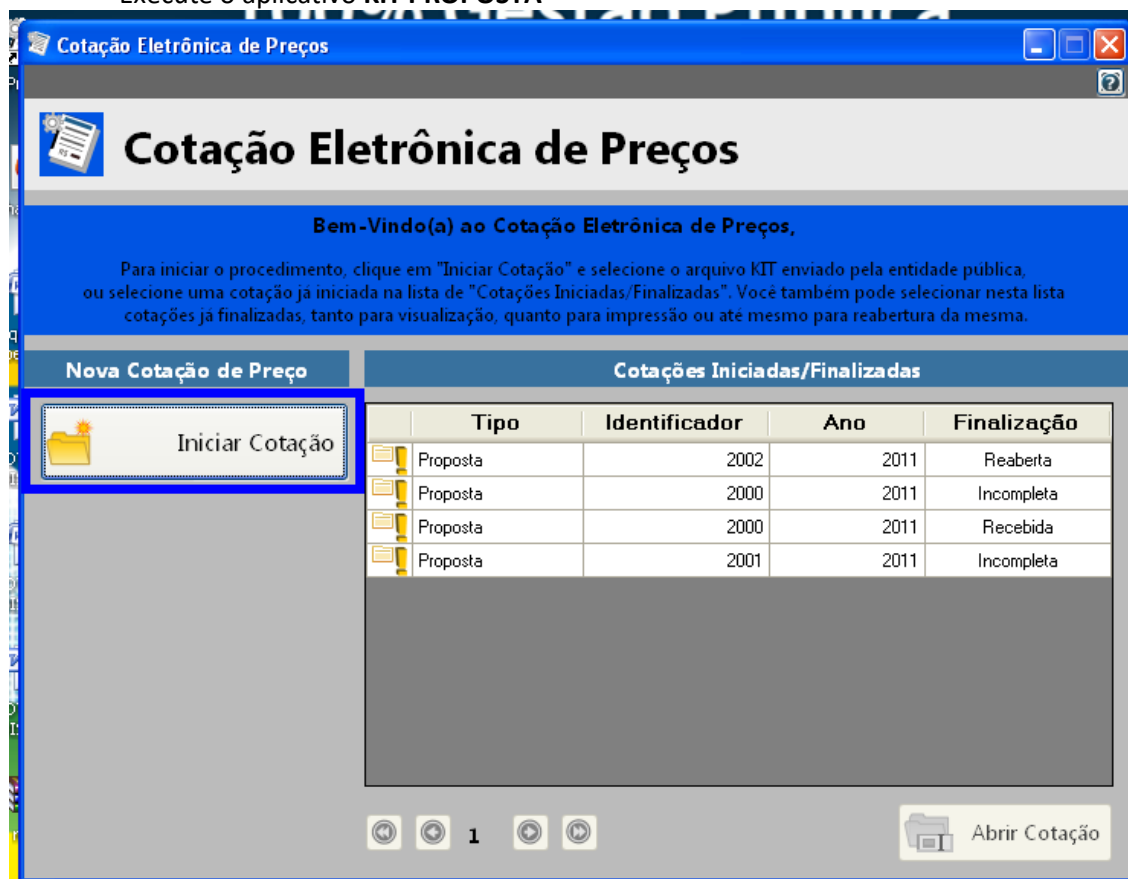

- Selecione a opção “iniciar cotação”

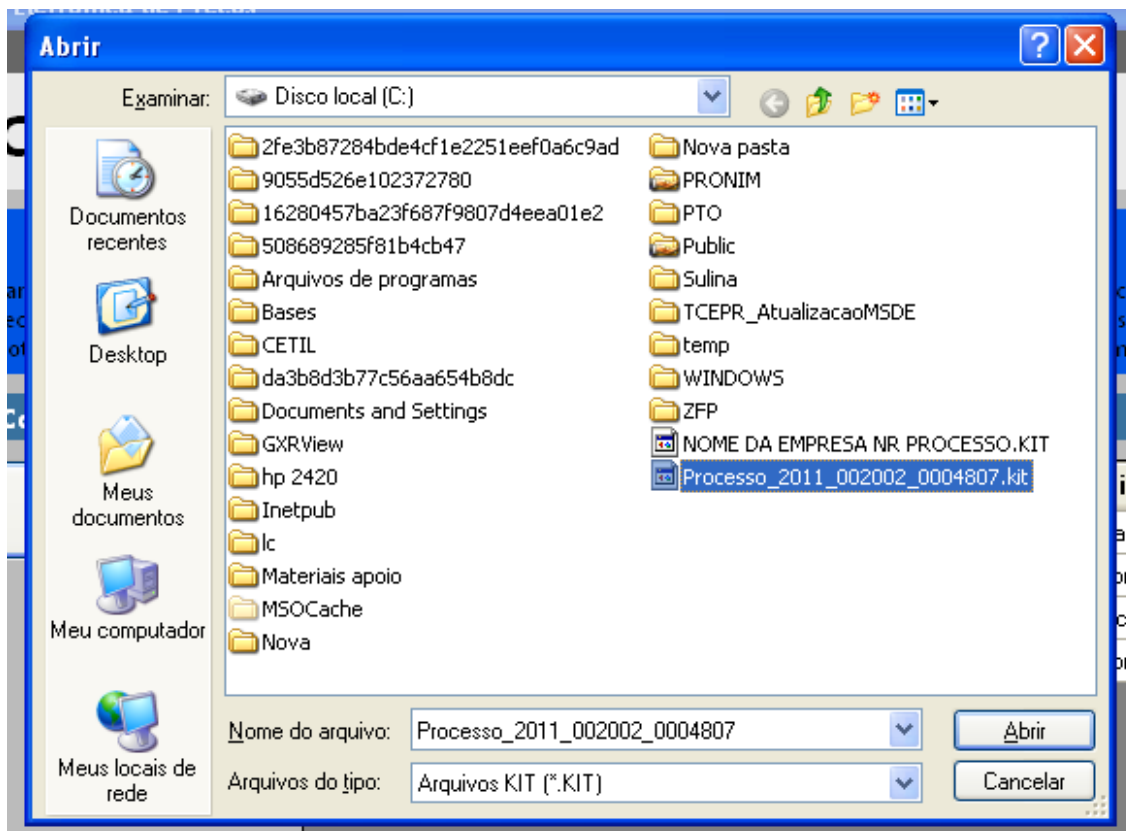

- Selecione a pasta em que está o arquivo fornecido pela Divisão de Licitações e clique e abrir.
Obs: Note que o nome do arquivo trás os dados: ano do processo e número do processo, para auxiliar na seleção quando existir mais de uma proposta na mesma pasta.

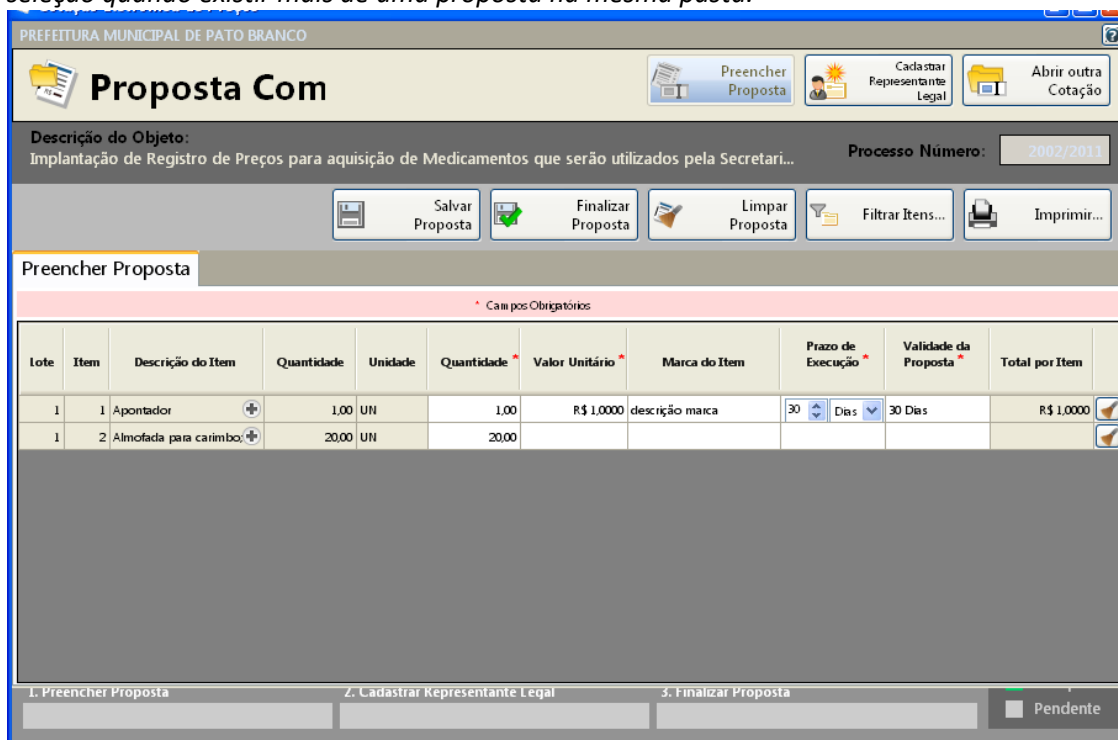

- Preencha a proposta, informando o valor unitário, a marca, o prazo de execução e validade da proposta.
- Concluído o preenchimento da proposta, clique em **SALVAR PROPOSTA**
Obs: É possível salvar a proposta em preenchimento e continuar preenchendo posteriormente.

3º PASSO: CADASTRAR REPRESENTANTE LEGAL

Clique em cadastrar representante legal:

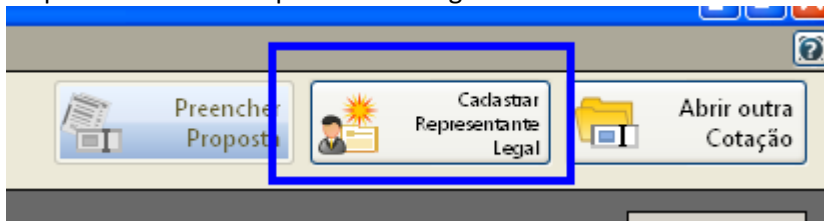

Abrirá a seguinte tela:

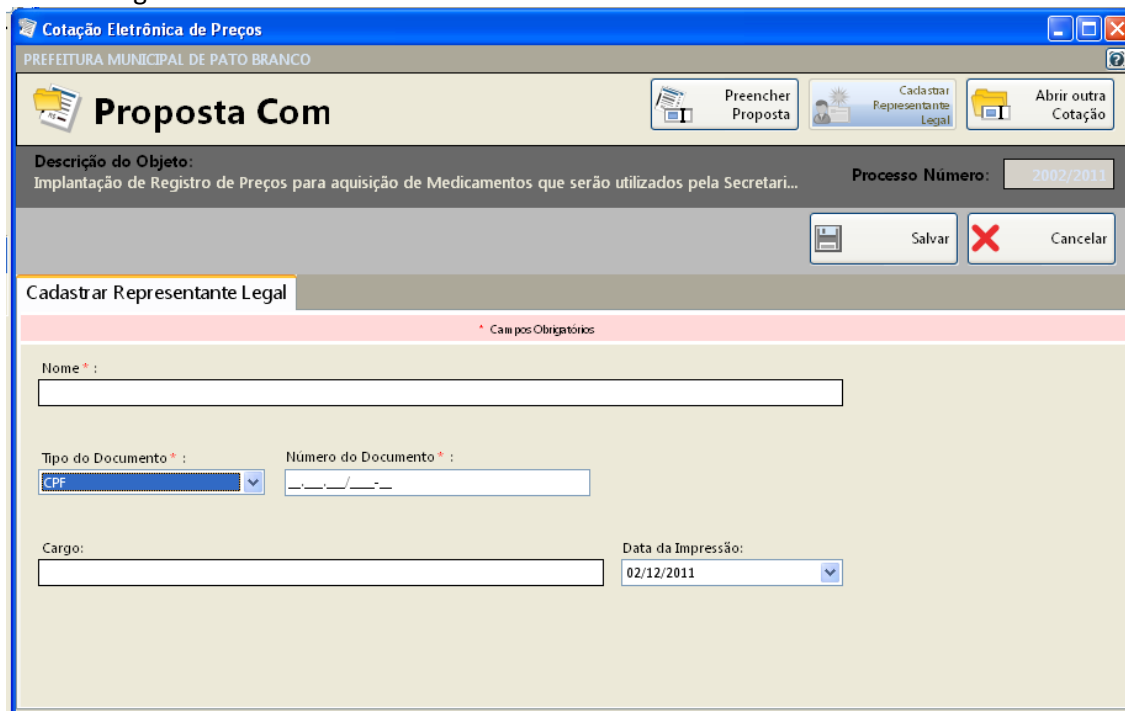

The screenshot shows a web application window titled 'Cotação Eletrônica de Preços' for 'PREFEITURA MUNICIPAL DE PATO BRANCO'. The main heading is 'Proposta Com'. Below this, there are navigation buttons: 'Preencher Proposta', 'Cadastrar Representante Legal' (highlighted), and 'Abrir outra Cotação'. The 'Descrição do Objeto' is 'Implantação de Registro de Preços para aquisição de Medicamentos que serão utilizados pela Secretari...'. The 'Processo Número' is '2002/2011'. There are 'Salvar' and 'Cancelar' buttons. The 'Cadastrar Representante Legal' tab is active, showing a form with the following fields:

- Nome * : [text input]
- Tipo do Documento * : [dropdown menu with 'CPF' selected]
- Número do Documento * : [text input with format '____/____/____']
- Cargo: [text input]
- Data da Impressão: [dropdown menu with '02/12/2011' selected]

- preencha o nome do representante legal
- preencha o CPF (ou CNPJ se for o caso) do representante legal
- Informe o cargo e a data de impressão da proposta.
- clique em salvar

4º PASSO: IMPRESSÃO

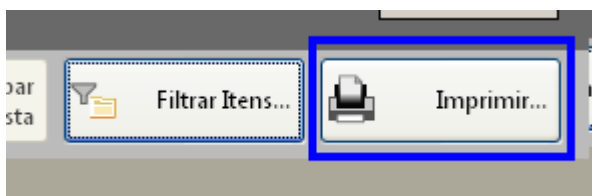

- Selecione a opção imprimir
- Verifique se os dados inseridos estão corretos

5º Passo: Finalizar proposta:

Caso os dados digitados estiverem corretos, selecione a opção finalizar Proposta:

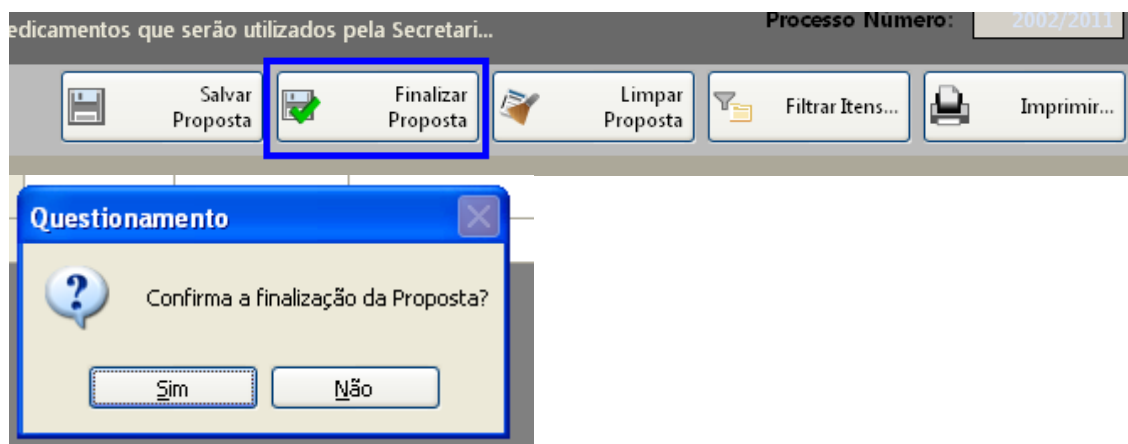

Selecione um nome para o arquivo, bem como o local de gravação do mesmo:

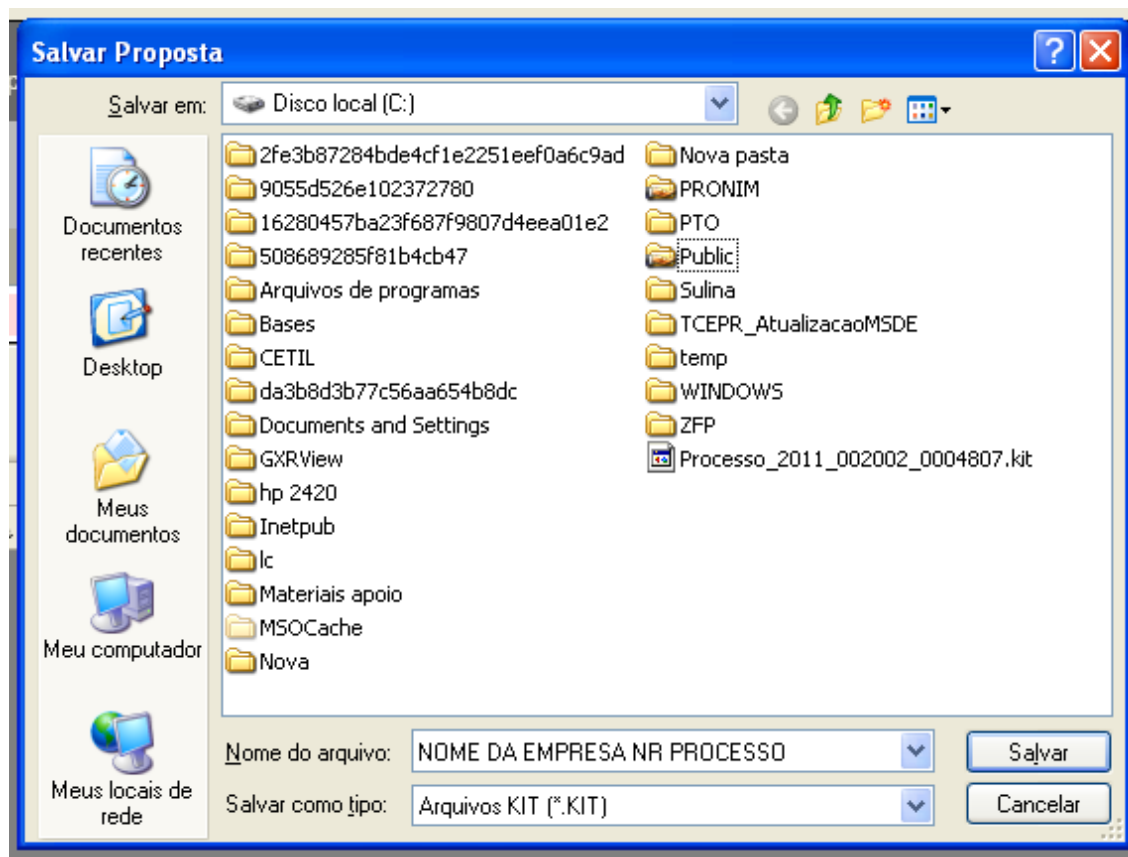

Clique em salvar.

Caso for necessário alterar valor de algum item após a proposta estar finalizada, selecione a opção **REABRIR PROPOSTA**:

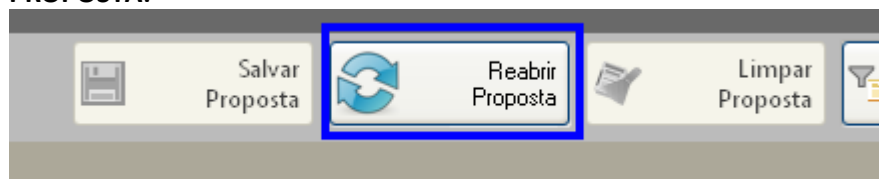

Obs: Caso for necessário reabrir a proposta, lembre-se que após alterar os dados, será necessário finalizar a proposta e imprimir novamente para que constem no relatório as alterações efetuadas.



Em seguida, grave o arquivo no CD, para ser enviado junto com a proposta física para a licitação.

5. DEMAIS FUNÇÕES:

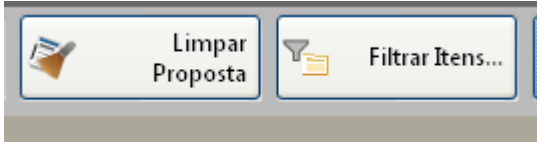

Limpar proposta: Seleccione está ação para limpar os dados já cadastrados

Filtrar itens: Seleccione está opção para selecionar o lote/item específico para cotação:

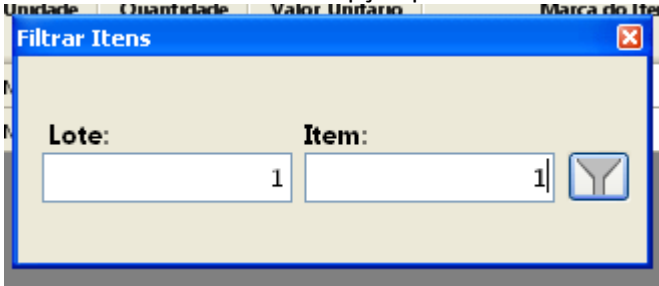



**RECIBO DE RETIRADA DE EDITAL PELA INTERNET
PREGÃO PRESENCIAL N.º 002/2017
PROCESSO N.º 003/2017**

Razão Social:	
CNPJ N.º	
Endereço:	
E-mail:	
Cidade:	Estado:
Telefone:	Fax:
Pessoa para contato:	
Recebemos, através de solicitação no email: licitacoespmsi@yahoo.com.br neste data, cópia do instrumento convocatório da licitação acima identificada.	
Local: _____, _____, de _____ de 20.....	
_____ Assinatura	

Senhor Licitante,

Visando a comunicação futura entre a Prefeitura Municipal de Saudade do Iguaçu e essa empresa, solicito de Vossa Senhoria preencher o recibo de entrega do edital e remeter à Divisão de Licitações e Compras por meio do Fax (046) 3246-1166 ou e-mail: licitacoespmsi@yahoo.com.br.

A não remessa do recibo exige a Divisão de Licitações e Compras da comunicação de eventuais retificações ocorridas no instrumento convocatório, bem como de quaisquer informações adicionais.

Saudade do Iguaçu, 25 de janeiro de 2017.