



**RECIBO DE RETIRADA DE EDITAL PELA INTERNET
PREGÃO PRESENCIAL N.º 093/2016
PROCESSO N.º 156/2016**

Razão Social:	
CNPJ N.º	
Endereço:	
E-mail:	
Cidade:	Estado:
Telefone:	Fax:
Pessoa para contato:	
Recebemos, através de solicitação no email: licitacoespsmsi@yahoo.com.br neste data, cópia do instrumento convocatório da licitação acima identificada. Local: _____, _____, de _____ de 20.....	
_____ Assinatura	

Senhor Licitante,

Visando a comunicação futura entre a MUNICIPIO DE SAUDADE DO IGUAÇU e essa empresa, solicito de Vossa Senhoria preencher o recibo de entrega do edital e remeter à Divisão de Licitações e Compras por meio do Fax (046) 3246-1166 ou e-mail: licitacoespsmsi@yahoo.com.br.

A não remessa do recibo exige a Divisão de Licitações e Compras da comunicação de eventuais retificações ocorridas no instrumento convocatório, bem como de quaisquer informações adicionais.

Saudade do Iguaçu, 23 de agosto de 2016.



Prefeitura Municipal de Saudade do Iguaçu

Rua Frei Vito Berscheid, s/nº - 85.568-000 - Saudade do Iguaçu - PR - CNPJ 95.585.477/0001-92
E-mail: prefeitura@saudadedoiguacu.pr.gov.br - **Telefax: (46) 3246-1166**



MUNICIPIO DE SAUDADE DO IGUAÇU - PR

DEPARTAMENTO DE ADMINISTRAÇÃO

COMISSÃO PERMANENTE DE LICITAÇÃO

PROCESSO Nº 156/2016

EDITAL PREGÃO PRESENCIAL Nº 093/2016

Registro de Preços para aquisição futura de materiais de expediente, artes e artesanato para cursos realizados nas Oficinas dos Programas oferecidos pela Secretaria de Assistência Social, conforme condições, especificações, valores e estimativas de consumo constantes no Anexo I do edital.



**MUNICIPIO DE SAUDADE DO IGUAÇU – PR.
DEPARTAMENTO DE ADMINISTRAÇÃO
COMISSÃO PERMANENTE DE LICITAÇÃO
PROCESSO Nº 156/2016
EDITAL Nº 093/2016
PREGÃO PRESENCIAL – SRP**

LICITAÇÃO EXCLUSIVA PARA MEI, ME e EPP LOCAL

1 – PREÂMBULO

O Município de Saudade do Iguaçu – PR., por intermédio do Departamento de Administração, mediante o Pregoeiro, designado pela Portaria n.º 023/2016, torna público para conhecimento dos interessados que na data, horário e local abaixo indicados fará realizar licitação na modalidade de PREGÃO PRESENCIAL, objetivando o Registro de Preços para aquisição futura de materiais de expediente, artes e artesanato para cursos realizados nas Oficinas dos Programas oferecidos pela Secretaria de Assistência Social, conforme descrito neste Edital e seus Anexos:

Tipo de Licitação: MENOR PREÇO POR ITEM - SRP

Data: 06/09/2016

Horário: 09:00 horas

Local: Sala de Reunião da Prefeitura Municipal

Rua Frei Vito Berscheid, nº. 708.

CEP 85568-000 – Saudade do Iguaçu – Paraná

O procedimento licitatório que dele resultar obedecerá, integralmente, a Lei Federal nº 10.520, de 17 de julho de 2002 e Decreto Municipal nº 025/2006, de 19 de junho de 2006, publicado no D.O.M. que regulamenta a modalidade do Pregão, Decreto Municipal nº 009/2007, de 05 de março de 2.007, publicado no D.O.M que institui o sistema de registro de preços e no que couber a Lei 8.666/93 com suas alterações, Lei Complementar nº 123/2006, Lei Complementar nº. 19/2015 e demais normas pertinentes ao procedimento licitatório e ao objeto licitado.

1.1 – A ENTREGA DOS ENVELOPES PROPOSTA E DOCUMENTAÇÃO poderá ser feita até o dia 06/09/2016, às 08:30 horas, no Setor de Licitações da MUNICIPIO DE SAUDADE DO IGUAÇU, Estado do Paraná.

1.2 - A ABERTURA DA PRESENTE LICITAÇÃO dar-se-á em sessão pública, a ser realizada no dia 06/09/2016, às 09:00 horas, de acordo com a legislação vigente mencionada no preâmbulo deste Edital.

1.3 - Na hipótese de ocorrer feriado ou fatos que impeçam a realização da sessão pública, fica a mesma adiada para o primeiro dia útil imediato, no mesmo local e hora, ou em outro a ser definido.

2 – OBJETO



2.1 – A presente licitação tem por objeto a seleção de propostas visando o Registro de Preços para aquisição futura de materiais de expediente, artes e artesanato para cursos realizados nas Oficinas dos Programas oferecidos pela Secretaria de Assistência Social, conforme condições, especificações, valores e estimativas de consumo constantes no Anexo I do edital.

2.1.1 - Compõem esta Convocação Geral, além das condições específicas, constantes do corpo do Edital, os seguintes documentos:

- 2.1.1.1 - Anexo I - Descrição dos Itens a serem Registrados e demais Informações;
- 2.1.1.2 - Anexo II - Modelo de Carta de Credenciamento;
- 2.1.1.3 - Anexo III - Modelo de Declaração de Idoneidade;
- 2.1.1.4 - Anexo IV - Modelo de Declaração de Cumprimento dos Requisitos de Habilitação;
- 2.1.1.5 - Anexo V - Modelo de Declaração de Observância ao disposto no Inciso XXXIII do Artigo 7º da CF;
- 2.1.1.6 - Anexo VI - Minuta de Ordem de Fornecimento;
- 2.1.1.7 – Anexo VII – Declaração de micro empresa;
- 2.1.1.8 – Anexo VIII – Minuta da Ata de Registro de Preços;
- 2.1.1.7 - Anexo IX – Decreto de Implantação do Sistema de Registro de Preços.
- 2.1.1.8 – Anexo X – Termo de Recebimento do edital;
- 2.1.1.9 – Anexo XI - Declaração de inexistência de fato superveniente impeditivo à habilitação;
- 2.1.1.9 - Anexo XII - ORIENTAÇÕES PARA GERAÇÃO/REDAÇÃO DA PROPOSTA DE PREÇOS EM PROGRAMA ESPECÍFICO DO MUNICÍPIO.

3 – AQUISIÇÃO DO EDITAL

3.1 - O presente edital e demais informações encontram-se à disposição para verificação por parte dos interessados junto à Equipe de Apoio, no Setor de Licitações, na Rua Frei Vito Berscheid, 708 - CEP 85.568-000 – Saudade do Iguaçu, Estado do Paraná, de segunda a sexta-feira, das 08:00 às 12:00 e das 13:00 às 17:00 horas, ou pelo Fone/Fax: (46) 3246-1166 ou pelo site: saudadedoiguacu.pr.gov.br/licitações.br

3.2 – O presente edital poderá ser baixado no site da prefeitura municipal: <http://www.saudadedoiguacu.pr.gov.br/licitacoes.php> mediante o preenchimento de alguns dados solicitados na pagina, ou pessoalmente no dpto. de licitações.

3.2.1 - Para geração do arquivo proposta da proponente solicitante é obrigatória a apresentação uma cópia quando a solicitação for pessoalmente ou escaneada via email: licitacoespmsi@yahoo.com.br do contrato social, cartão CNPJ, Ins. Estadual e dados do representante legal da empresa como nome completo, RG e CPF.

4 – REPRESENTAÇÃO LEGAL DA EMPRESA

4.1 – Só poderá deliberar em nome do licitante, formulando ofertas/lances de preços e praticar os demais atos pertinentes ao certame, um dos seus dirigentes contratuais ou estatutários, ou pessoa física ou jurídica, devidamente munido de documento de identificação pessoal, habilitada por meio de **Procuração, ou Carta de Credenciamento** conforme modelo do **Anexo II**, ou **documento equivalente**, outorgando poderes necessários à formulação de propostas e à prática de todos os demais atos inerentes ao certame. Juntamente com a **Carta de Credenciamento** deverá ser enviado Contrato Social



e/ou Procuração e/ou qualquer documento equivalente na forma da lei para comprovar que o **OUTORGANTE** possui poderes em nome da empresa. Caso seja sócio ou titular da empresa, deverá apresentar documentos que comprovem sua capacidade de representar a mesma, com poderes para formular ofertas e lances de preços e praticar todos os demais atos pertinentes ao certame. Estes documentos **deverão ser entregues ao Pregoeiro no início ou durante a reunião de abertura, ou enviada dentro do envelope da proposta, ou em um terceiro envelope. NÃO SERÁ ACEITA A APRESENTAÇÃO DESTA DECLARAÇÃO NO ENVELOPE DE HABILITAÇÃO (ENVELOPE B).**

4.2 – Cada licitante terá um único representante nesta licitação que, por sua vez, somente poderá representar uma única empresa licitante.

5 – CONDIÇÕES DE PARTICIPAÇÃO NA LICITAÇÃO

5.1 Poderão participar desta licitação apenas MEI, microempresas e empresas de pequeno porte que possuam sede e/ou domicílio no Município de Saudade do Iguaçu;

5.1.1 – Desempenhem atividade pertinente e compatível com o objeto deste pregão;

5.1.2 – Atendam os requisitos de classificação das propostas exigidos neste edital; e

5.1.3– Comprovem possuir os documentos de habilitação requeridos.

5.2 – Os interessados, até o dia, hora e local fixados no item 1.1, deverão entregar a proposta comercial e os seus documentos de qualificação/habilitação, em envelopes distintos e devidamente fechados, com as seguintes identificações na parte externa:

EDITAL PROCESSO N.º 156/2016– PREGÃO PRESENCIAL
ENVELOPE A - PROPOSTA DE PREÇO
PROPONENTE:.....
ENDEREÇO:.....
FONE/FAX.....
CGC/CNPJ:.....

EDITAL PROCESSO N.º 156/2016– PREGÃO PRESENCIAL
ENVELOPE B – DOCUMENTOS DE HABILITAÇÃO
PROPONENTE:
ENDEREÇO:.....
FONE/FAX:.....
CGC/CNPJ:

5.3 – Não será admitido o encaminhamento de proposta e de documentação por telex, facsímile e/ou Internet.

5.4– **É vedada a participação direta ou indireta nesta licitação de:**

5.4.1 – Empresas que não se enquadrem na condição de MEI, microempresas e empresas de pequeno porte e que não possuam sede e/ou domicílio no Município de Saudade do Iguaçu.



5.4.2 - pessoa física;

5.4.3 - empresa em regime de subcontratação, ou ainda, em consórcio;

5.4.4 - empresa que possua restrições quanto à capacidade técnica ou operativa, personalidade e capacidade jurídica, idoneidade financeira e regularidade fiscal;

5.4.5 - empresa que estiver sob falência, concurso de credores, dissolução, liquidação;

5.4.6 - empresa que esteja, por qualquer motivo, com suspensão do direito de licitar ou contratar com a Administração Pública, Direta ou Indireta, Federal, Estadual ou Municipal, desde que o ato tenha sido publicado no Diário Oficial da União, do Estado ou do Município, pelo Órgão que o praticou;

5.4.7 - empresa que tenha sido declarada inidônea para contratar com a Administração Pública, Direta ou Indireta, Federal, Estadual ou Municipal, desde que o ato tenha sido publicado no Diário Oficial da União, do Estado ou do Município, pelo Órgão que o praticou.

5.4.8 – Servidor, dirigente do órgão ou responsável pela licitação, que tenha participação direta ou indireta como licitante. Considera-se como participação indireta, a existência de qualquer vínculo de natureza técnica, comercial, econômica, financeira ou trabalhista.

5.4.9. Que tenham incompatibilidade negocial com o Município, nos termos da Constituição Federal e da Lei 8.666/93, bem como conforme interpretação do Tribunal de Contas do Estado do Paraná.

2.4.10. Estrangeiras que não estão estabelecidas no território nacional.

6 – PRÉ-HABILITAÇÃO

6.1. O credenciamento dos licitantes interessados em participar do certame será feito impreterivelmente até às 08:30 horas.

6.2. Para fins de credenciamento junto ao pregoeiro, o representante da licitante deverá estar munido de: (trazer em mãos, fora dos envelopes).

a) credenciamento específico (conforme modelo anexo II);

a.1.) no caso de sócio da empresa, proprietário, dirigente ou assemelhado, deverá apresentar cópia do Estatuto Social ou Contrato Social em vigor **PODENDO SER SUBSTITUIDO POR CONTRATO SOCIAL CONSOLIDADO OU CERTIDÃO SIMPLIFICADA DA JUNTA COMERCIAL ATUALIZADA** com data não inferior a 60 dias da data de abertura da presente licitação, no qual estejam expressos os poderes para exercer direitos e assumir obrigações em decorrência de tal investidura.

a.2.) Ser for credenciado deverá apresentar documento comprovando que a pessoa que esta lhe dando poderes esta qualificada, através de procuração e constando no Estatuto Social ou Contrato



Social em vigor, no qual estejam expressos os poderes para exercer direitos e assumir obrigações em decorrência de tal investidura.

b) A DECLARAÇÃO DE PLENO ATENDIMENTO AOS REQUISITOS DE HABILITAÇÃO não deve integrar os ENVELOPES PROPOSTA DE PREÇOS e DOCUMENTOS DE HABILITAÇÃO, constituindo-se em documento a ser fornecido separadamente; fica facultada a utilização do modelo constante do ANEXO IV.

c) O proponente deve declarar, sob as penalidades cabíveis, a inexistência de fato superveniente que possa impedir a sua habilitação neste certame, inclusive na vigência contratual caso venha a ser contratado pelo ÓRGÃO (conforme modelo de declaração, Anexo XI), deste Edital.

d) Declaração da empresa que é micro empresa conforme Lei Complementar nº 123/2006, conforme modelo (anexo VII). **A DECLARAÇÃO DE MICROEMPRESA OU EMPRESA DE PEQUENO PORTE, SE FOR O CASO, SERÁ RECEBIDO EXCLUSIVAMENTE NESTA OPORTUNIDADE, ACOMPANHADA PELA CERTIDÃO SIMPLIFICADA DE MICRO EMPRESA OU EMPRESA DE PEQUENO PORTE ATUALIZADA, EXPEDIDA PELA JUNTA COMERCIAL DO ESTADO DA SEDE DA LICITANTE. A não apresentação desta declaração ou apresentação no Envelope de Habilitação (envelope B) implicará na perda do benefício da Lei complementar ao interessado nesta licitação.**

e) carteira de identidade;

f) Termo de recebimento do Edital (conforme modelo anexo X).

7 - DA PROPOSTA COMERCIAL

7.1 – A proposta comercial – Envelope A, deverá ser entregue em meio digital (CD) e em 01 (uma) via impressa por meio do Sistema de Licitações Kit Proposta, sem emendas, rasuras, acréscimos ou entrelinhas, devidamente datada, assinada e rubricada todas as folhas pelo representante legal do licitante proponente. Deverá ser elaborada considerando as condições estabelecidas neste edital e seus anexos, observando-se o preço máximo unitário (Anexo I).

7.1.2 – Apresentar MARCA no item cotado sob pena de desclassificação no referido item.

7.1.3 - As propostas em meio digital deverão ser entregues exclusivamente em CD, não sendo aceito em Pen Drive ou outra forma sob pena de desclassificação.

7.2 – Os preços deverão ser cotados em moeda nacional (não se admitindo cotação em moeda estrangeira), limitada a 02 (duas) casas após a vírgula. O preço máximo unitário de cada item encontra-se indicado no Anexo I do presente edital.

7.3 – Nos preços deverão estar incluídas todas as despesas com frete, impostos, taxas, tributos, seguros e todos os demais encargos necessários ao fornecimento do objeto licitado e entregue conforme cronograma da Prefeitura Municipal, sendo que o proponente será responsável por quaisquer ônus decorrentes de marcas, registros e patentes ao objeto cotado.

7.4 – Prazo de entrega: os materiais deverão ser entregues conforme solicitação e cronograma da Secretaria de Assistência Social, no almoxarifado da prefeitura no prazo de até 05 (cinco) dias úteis após



o recebimento da respectiva ordem de compra, ordem de fornecimento ou outro instrumento equivalente, independentemente de ausência ou especificação de forma diversa na proposta, com carimbo e assinatura do Departamento de Compras.

7.5 - Prazo de validade: a proposta terá validade durante todo o período do registro de preços, independentemente de ausência ou especificação diversa. O prazo de validade do registro de preços será de 12 meses, desde que pesquisa prévia de mercado comprovadamente não revele preços inferiores àqueles registrados, excetuando-se por exemplo, liquidações ou promoções.

7.6 - A apresentação da proposta comercial implica na aceitação plena e total das condições deste Edital, sujeitando-se o licitante às sanções previstas no art. 87 da Lei n.º 8.666/93 e suas alterações, combinado com o art. 7º, da Lei n.º 10.520/2002.

8 – Amostras e/ou bulas e/ou catálogos:

8.1 – As amostras e/ou catálogos, quando exigidos, de acordo com o estabelecido no Anexo I, deverão ser apresentadas sem ônus para a Administração, conforme as condições abaixo:

8.2 - Serão desclassificadas as opções para fornecimento de materiais não aprovados ou que não condizem com o solicitado pela Administração.

9 – DO JULGAMENTO DAS PROPOSTAS E DOS LANCES

9.1 - As propostas comerciais serão abertas pelo Pregoeiro e Equipe de Apoio, em ato público, no dia, horário e local estabelecidos no preâmbulo deste Edital, observado o subitem 1.2.

9.2 - Abertos os envelopes contendo as propostas, o Pregoeiro e os membros da Equipe de Apoio rubricarão todas as folhas e demais documentos que integram as propostas comerciais apresentadas pelos licitantes e verificarão suas conformidades com os requisitos estabelecidos no edital, desclassificando-se as tecnicamente incompatíveis.

9.3 - Serão desclassificadas as propostas que não atenderem às exigências deste Edital, sejam omissas ou apresentem irregularidades ou defeitos capazes de dificultar o julgamento.

9.4 – O processo de julgamento das propostas será efetuado em conformidade com o Anexo I **por item**. Serão classificados, pelo Pregoeiro, para etapa de lances, o licitante que apresentar proposta com menor preço e os demais licitantes que apresentarem propostas com preços até 10% (dez por cento), superior àquela de menor preço.

9.4.1 – Caso não seja verificado, no mínimo, 03 (três) propostas escritas nas condições do item 8.4, serão classificados as melhores propostas, até o máximo de 03 (três) propostas.

9.5 – Em seguida, iniciar-se-á a etapa de apresentação de lances verbais, pelos proponentes, que deverão ser formulados de forma sucessiva, em valores distintos e decrescentes.



9.6 - O Pregoeiro convidará individualmente os licitantes classificados, de forma sequencial, a apresentar lances verbais, a partir do autor da proposta classificada de maior preço e os demais, em ordem decrescente de valor.

9.7 - A desistência em apresentar lance verbal, quando convocado pelo Pregoeiro, implicará na exclusão do licitante da etapa de lances verbais e na manutenção do último preço apresentado pelo licitante, para efeito de ordenação das propostas.

9.8 - Caso não se realizem lances verbais, será verificada a aceitabilidade entre a proposta escrita de menor preço e o valor estimado para a contratação.

9.9 - Declarada encerrada a etapa competitiva e ordenadas as propostas, o Pregoeiro examinará a aceitabilidade da primeira classificada, quanto ao objeto e valor.

9.10 - Para fins de julgamento das propostas, o Pregoeiro e sua Equipe de Apoio levarão em conta o critério de **menor preço unitário**, nos termos do inciso X do art. 4º, da Lei n.º 10.520/2002.

9.11 – Caso a proposta de menor preço não seja aceitável, será desclassificada e o Pregoeiro examinará as ofertas subsequentes, na ordem de classificação, até a apuração de uma proposta válida.

9.12 – No caso de absoluta igualdade de duas ou mais propostas escritas, para fins de ordenação dos lances, adotar-se-ão os critérios definidos no § 2º, do art. 45, da Lei n.º 8.666/93, com as modificações decorrentes da Emenda Constitucional n.º 06 de 15.8.95.

9.13 - Não será considerada qualquer oferta ou vantagem não prevista neste Edital e seus Anexos.

9.14 – Nas situações previstas nos itens **9.8 e 9.9**, o Pregoeiro poderá negociar diretamente com o licitante para que seja obtido preço melhor.

9.15 – No presente certame, serão registradas as propostas válidas dos proponentes classificados por item, na ordem de sua classificação.

9.16 – Declarada a proposta vencedora, será examinada a documentação de habilitação.

10 – DA HABILITAÇÃO

10.1 - O envelope **B**, contendo a documentação relativa à habilitação, deverá conter:

10.1.1. HABILITAÇÃO JURÍDICA

10.1.1.2. Registro comercial, para empresa individual;

10.1.1.3. Estatuto Social ou Contrato Social e últimas alterações ou certidão simplificada emitida pela Junta Comercial ou ainda contrato social consolidado.

*No caso da alínea **10.1.1.3.** deverá apresentar declaração que não houve mais alteração contratual até a presente data, caso não apresente certidão simplificada ou consolidada.

10.1.1.4. Decreto de autorização, em se tratando de empresa ou sociedade estrangeira em funcionamento no país, e ato de registro ou autorização para funcionamento expedido pelo órgão



competente, quando a atividade assim o exigir.

10.1.1.5. Comprovante de inscrição estadual.

10.1.1.6. Cópia do Alvará em vigência compatível com o objeto.

10.1.1.7. Alvará de Vigilância sanitária;

10.1.2. REGULARIDADE FISCAL E TRABALHISTA

10.1.2.1. Prova de inscrição no Cadastro Nacional de Pessoa Jurídica (**CNPJ**) em plena validade;

10.1.2.2. Certidão de regularidade perante a Fazenda do Município sede da empresa licitante;

10.1.2.3. Certidão de regularidade perante a Fazenda do Estado da empresa licitante;

9.1.2.4. Certidão Negativa de Débitos Relativos a Tributos Federais e a Dívida Ativa da União;

10.1.2.5. Prova de Regularidade ou Certidão, expedida pela Caixa Econômica Federal, com a finalidade de comprovar a inexistência de débitos junto ao Fundo de Garantia por Tempo de Serviço - **FGTS**;

10.1.2.6. prova de inexistência de débitos inadimplidos perante a Justiça do Trabalho, mediante a apresentação de certidão negativa de débitos trabalhistas (**CNDT**).

10.1.3. QUALIFICAÇÃO ECONÔMICO-FINANCEIRA

10.1.3.1. Certidão negativa de falências ou recuperação judicial, expedida pelo Distribuidor da sede da pessoa jurídica, com validade máxima de 60 dias corridos (Para os Municípios de Sulina, Saudade do Iguaçu e São João: apresentar somente certidão de São João).

10.1.4. DECLARAÇÕES

10.1.4.1 Declaração de que não emprega menores de 18 (dezoito) anos em trabalhos noturnos e menores de 16 (dezesesseis) anos em qualquer trabalho, salvo na condição de aprendiz, a partir de 14 (quatorze) anos, conforme Lei nº. 9.854/99. (conforme modelo no **ANEXO V** deste Edital).

10.1.4.2. Declaração da Proponente, de que não pesa contra si, ato declaratório de inidoneidade expedida por órgão da Administração Pública de qualquer esfera do Governo, de acordo com o modelo do Anexo III;

10.2 - Os documentos referidos no item 10, pertinentes à Habilitação poderão ser apresentados em original ou por qualquer processo de cópia autenticada por cartório ou servidor municipal designado e estar com a data em vigor no dia da abertura dos envelopes.

10.2.1 - Os documentos solicitados no item nº 10, serão anexados ao processo Licitatório;

10.2.2 - Todos os documentos solicitados deverão estar em pleno vigor na data de abertura dos envelopes;

10.2.3 - Não será aceitos protocolos de entrega em substituição aos documentos requeridos no presente Edital;

10.2.4 - Os documentos relacionados nesta Seção, referir-se-ão sempre à jurisdição do local de domicílio da sede do proponente;

10.2.5 - As empresas participantes que não apresentarem todos os documentos exigidos no presente Edital, ou que apresentarem incompletos, incorretos ou com a validade expirada, serão **inabilitadas**, não



se admitindo, em hipótese alguma, complementação posterior, após o horário indicado para a apresentação dos envelopes de habilitação.

11 – DA ADJUDICAÇÃO

11.1 – A falta de manifestação imediata de motivada da intenção de interpor recurso, importara na decadência do direito de recorrer, competindo ao PREGOEIRO adjudicar o(s) objeto(s) do certame à (s) proponente(S) declarada(s) vencedora(s).

11.2 – Existindo recurso(s) e constatada a regularidade dos atos praticados e após a decisão do(s) mesmo(s) , a autoridade competente deve, se for o caso, praticar o ato de adjudicação do(s) objeto(s) do certame à(s) proponente(s) vencedora(s).

12 – SUSPENSÃO OU CANCELAMENTO DOS PREÇOS

12.1 - Os preços registrados poderão ser suspensos ou cancelados nos seguintes casos:

a) pela Administração Municipal, quando for por este julgado que o fornecedor esteja definitiva ou temporariamente impossibilitado de cumprir as exigências da licitação que deu origem ao registro de preços ou pela não observância das normas legais;

b) pelo fornecedor, quando, mediante solicitação por escrito, demonstrar que está definitiva ou temporariamente impossibilitado de cumprir as exigências da licitação e devidamente aceita pela Administração Municipal, nos termos legais;

c) por relevante interesse da Administração Municipal, devidamente justificado.

13 – REVISÃO/ALTERAÇÃO DOS PREÇOS

13.1 – Os preços registrados poderão ser revisados/alterados, em caso de oscilação do custo de produção, comprovadamente refletida no mercado, tanto para mais como para menos, reclassificando-se os preços cotados, se for o caso, bem como nas demais hipóteses previstas na Lei no 8.666/93.

13.2 - Quaisquer tributos ou encargos legais criados, alterados ou extintos, bem como a superveniência de disposições legais, quando ocorridos após a adjudicação da presente licitação, de comprovada repercussão nos preços contratados, implicarão na revisão destes para mais ou para menos, conforme o caso.

14 – FORMALIZAÇÃO DA AQUISIÇÃO

14.1 – Constatada a necessidade dos materiais, a MUNICIPIO DE SAUDADE DO IGUAÇU, procederá a emissão de Ordem de Compra, Ordem de Fornecimento ou outro instrumento equivalente em nome do licitante, observando-se as condições estabelecidas neste Edital, seus Anexos, na legislação vigente, e na proposta do licitante vencedor, relacionando-se os materiais pretendidos e suas quantidades, bem como os respectivos preços registrados, devendo a entrega ser efetuada conforme o item **7.4** deste edital. Quando da entrega do objeto por parte da empresa contratada, esta deverá emitir a nota fiscal em favor da MUNICIPIO DE SAUDADE DO IGUAÇU.



14.2 – O fornecimento deverá ser efetuado de acordo com a necessidade da Secretaria de Assistência Social, de forma parcelada.

14.3 – A não entrega dos materiais no prazo estabelecido, implicará na decadência do direito do licitante à inclusão dos seus preços no sistema de registro, sem prejuízo das sanções previstas no art. 81 da Lei nº 8.666/93.

14.4 - Os prazos de que tratam o item **7.4**, poderão ser prorrogados uma vez, por igual período, quando solicitado pelo convocado durante o transcurso do prazo e desde que ocorra motivo justificado aceito pela Administração.

15 – DA RESPONSABILIDADE QUANTO AO ATENDIMENTO

15.1 - Os materiais, uma vez solicitados deverão ser entregues pela contratada, diretamente nos endereços indicados pela Secretaria de Assistência Social, em dias úteis das 08:00 às 11:30, e das 13:00 às 16:30 horas, no prazo máximo de 05 (cinco) dias úteis, após a solicitação, e conforme cronograma ou necessidade da Secretaria, sendo que ao contratado desta licitação cabe a total responsabilidade quanto ao correto atendimento, no tocante as especificações, condições e obrigações.

15.2 - Todos os materiais entregues serão recebidos e conferidos pelo Depto de Compras e vistado pelo responsável. Os materiais que apresentarem problemas e/ou defeitos serão rejeitados, obrigando-se o fornecedor a substituí-los, sem prejuízo para Administração Municipal. Apurada, em qualquer tempo, divergência entre as especificações pré-fixadas e o fornecimento efetuado, serão aplicados à CONTRATADA sanções previstas neste edital e na legislação vigente.

16 – DO PAGAMENTO

16.1 – Os pagamentos serão efetuados em até dia 15 do mês subsequente a entrega, desde que o mesmo esteja de acordo com o solicitado pela Administração e almoxarifado, e acompanhado da respectiva nota fiscal.

16.2 – Caso a empresa esteja em débito ou apresente alguma irregularidade cadastral junto à Secretaria de Fazenda do Município, INSS/Certidão Conjunta PGFN/RFB e FGTS, os respectivos empenhos referentes às Ordens de Compra, Ordens de Fornecimento ou outros instrumentos equivalentes em nome do licitante, não poderão ser liberados, e de conseqüência estes não terão validade nem eficácia.

16.3 – Para possibilitar a liberação dos empenhos, a empresa será comunicada pela MUNICIPIO DE SAUDADE DO IGUAÇU, para que no prazo máximo de 05 (cinco) dias úteis, proceda a regularização de suas pendências junto aos referidos Órgãos.

16.4 – Decorrido o prazo de 05 (cinco) dias úteis, e verificado pela Administração a continuidade da pendência, a empresa decairá do direito à contratação com a Prefeitura.

16.5 - A Administração Municipal, poderá, quando o convocado não regularizar suas pendências conforme previsto no item 16.4, convocar os proponentes remanescentes, na ordem de classificação, para fazê-lo em igual prazo e **nas mesmas condições propostas pelo primeiro classificado**, inclusive



quanto aos preços atualizados, de conformidade com o presente edital, ou revogar a licitação, independentemente da cominação prevista no art. 81 da Lei nº 8.666/93.

16.6 - O prazo de que trata o item **16.4** poderá ser revisto nas hipóteses e forma a que alude o art. 57, §§ 1º e 2º, da Lei nº 8.666/93.

16.7 - A contratada ficará obrigada a repassar para a contratante, na proporção correspondente, eventuais reduções de preços, decorrentes de mudança de alíquotas de impostos incidentes sobre o fornecimento do objeto, em função de alterações na legislação pertinente.

16.8 - Os pagamentos decorrentes do fornecimento do objeto da presente licitação ocorrerão por conta dos recursos das seguintes dotações orçamentárias:

Órgão: 09– SECRETARIA DE ASSISTENCIA SOCIAL

Unidade: 02 –FUNDO MUNICIPAL DE ASSISTENCIA SOCIAL

Funcional Programática: 08.244.0013.2.018 – serviço de proteção social básica

Elemento da Despesa: 3.3.90.30.16 – material de expediente

Principal: 536 Despesa: 1820

Fonte de Recurso: 0000– livre

Valor da dotação :R\$

Órgão: 09– SECRETARIA DE ASSISTENCIA SOCIAL

Unidade: 03 –FUNDO MUNICIPAL DOS DIREITOS DAS CRIANÇAS E ADOLESCENTES

Funcional Programática: 08.243.0026.6.044 – proteção social básica para crianças e adolescentes

Elemento da Despesa: 3.3.90.30.16 – material de expediente

Principal: 570 Despesa: 1828

Fonte de Recurso: 0000– livre

Valor da dotação :R\$

16.9 - A entrega do objeto relativo à presente licitação dar-se-á sob a forma de fornecimento parcelado, sendo que somente serão pagos os valores relativos ao fornecimento dos materiais efetivamente entregues, conforme necessidade da Administração Municipal, sendo que este não estará obrigado a adquirir a quantidade total dos produtos dispostos nos itens constantes do Anexo I.

16.10 - *Os pagamentos serão realizados mediante apresentação das negativas de INSS/Certidão Conjunta PGFN/RFB e FGTS válidas.*

17 – PENALIDADES

17.1 – O licitante que ensejar o retardamento da execução do certame, não mantiver a proposta, falhar ou fraudar no fornecimento do objeto adquirido, comportar-se de modo inidôneo, fizer declaração falsa ou cometer fraude fiscal, garantido o direito prévio da citação e da ampla defesa, ficará impedido de licitar e contratar com a Administração, pelo prazo de até 5 (cinco) anos, enquanto perdurarem os motivos determinantes da punição ou até que seja promovida a reabilitação perante a própria autoridade que aplicou a penalidade (art. 14 do Decreto 3555/00).



17.2 – Em caso de atraso injustificado no cumprimento da entrega dos materiais, bem como por inadimplemento das cláusulas contratuais, poderá ser aplicada à contratada multa moratória de valor equivalente a 0,50 % (cinquenta centésimos percentuais), sobre o valor da Ata de Registro de Preços, por dia de atraso, até o 10º (décimo) dia, corrigido monetariamente até o adimplemento da obrigação pactuada.

17.3 – O atraso superior a 10 (dez) dias, bem como o descumprimento de cláusulas e condições da Ordem de Compra, Ordem de Fornecimento ou outro instrumento equivalente em nome do licitante, configurará inadimplência da Contratada.

17.4 - Pela inexecução total ou parcial do contrato ou instrumento equivalente e pelo descumprimento das normas e legislações pertinentes à execução do objeto contratual que acarrete a rescisão do contrato ou instrumento equivalente, a Administração Municipal poderá, ainda, garantida a prévia defesa, aplicar à empresa contratada as sanções previstas no art. 87 da Lei n.º 8.666/93, sendo que em caso de multa esta corresponderá a 10% (dez por cento) sobre o valor do contrato.

17.5 – Poderão ser aplicadas ainda as penas de advertência e, conforme o caso, declaração de inidoneidade previstas no art. 87 da Lei 8.666/93, atendidas as formalidades legais.

17.6 – A aplicação das sanções administrativas não exclui a responsabilização do licitante por eventuais perdas ou danos causados à Administração Municipal.

17.7 - O proponente que tenha seus preços registrados e/ou contratado ficam obrigados, no prazo de validade do registro, a aceitar, nas condições registradas no Sistema de Registro de Preços, os acréscimos que se fizerem necessários, de até 25% (vinte e cinco por cento) do valor inicial da proposta, atualizado nos termos da legislação pertinente.

17.8 - Comprovado que o material fornecido não corresponde às especificações constantes na proposta, será o mesmo devolvido ao contratado, obrigando-se este a substituí-lo no prazo máximo de 01 (um) dia útil, sem qualquer ônus para a Administração e sem prejuízo das sanções previstas no presente edital.

17.9 - As sanções administrativas previstas no item **17** serão aplicadas sem prejuízo das cominações impostas na Lei nº 8.666/93 e suas alterações.

18 – DOS RECURSOS

18.1 - Declarado o vencedor, qualquer licitante poderá manifestar imediata e motivadamente a intenção de recorrer, quando lhe será concedido o prazo de 3 (três) dias úteis para apresentação das razões do recurso, ficando os demais licitantes desde logo intimados para apresentarem contra razões, em igual número de dias, que começarão a correr do término do prazo do recorrente, sendo-lhes assegurada vistas imediata dos autos.

18.2 - A falta de manifestação imediata e motivada do licitante, importará a decadência do direito de recurso e a adjudicação do objeto da licitação pelo Pregoeiro ao vencedor.

18.3 - O acolhimento do recurso invalidará apenas os atos insuscetíveis de aproveitamento.



18.4 – O Pregoeiro poderá indeferir o pedido de prazo para apresentação do recurso se os fundamentos forem inconsistentes ou meramente protelatórios.

19 – ANEXOS DO EDITAL

19.1 – É facultada a apresentação dos Anexos em modelos próprios do proponente, desde que não descaracterizem suas finalidades.

20 – DAS DISPOSIÇÕES GERAIS

20.1 - Esta licitação poderá ser revogada por interesse público e anulada por ilegalidade de ofício ou mediante provocação de terceiros, mediante parecer por escrito e devidamente fundamentado, aplicando-se os procedimentos inerentes aos recursos quanto à concessão de prazo para contraditório.

20.2 – O Pregoeiro e sua Equipe de Apoio, no interesse público, poderão relevar omissões puramente formais, desde que não reste infringido o princípio da vinculação ao instrumento convocatório.

20.3 – Será(ão) lavrada(s) ata(s) do(s) trabalho(s) desenvolvido(s) em ato público de abertura dos envelopes, a(s) qual(is) será(ão) assinada(s) pelo Pregoeiro, pela equipe de Apoio e representantes credenciados presentes.

20.4 – É facultado ao licitante formular protestos consignando em ata dos trabalhos para prevenir responsabilidade, prover a conservação ou ressalva de seus direitos ou para simplesmente manifestar qualquer intenção de modo formal.

20.5 - O Pregoeiro e/ou Autoridade Superior, na forma do disposto no § 3º, do art. 43, da Lei n.º 8.666/93, se reserva o direito de promover qualquer diligência destinada a esclarecer ou complementar a instrução do processo licitatório.

20.6 - A licitação não implica na obrigatoriedade de compra por parte da Administração Municipal. Até a entrega da Ordem de Compra, Ordem de Fornecimento ou outro instrumento equivalente, poderá o licitante vencedor ser excluído da licitação, sem direito a indenização ou ressarcimento e sem prejuízo de outras sanções cabíveis, se a contratante tiver conhecimento de qualquer fato ou circunstância superveniente, anterior ou posterior ao julgamento desta licitação, que desabone sua idoneidade ou capacidade financeira, técnica ou administrativa.

20.7 – Até 02 (dois) dias úteis antes da data fixada para recebimento das propostas, qualquer pessoa poderá solicitar esclarecimentos, providências ou impugnar o edital do pregão.

20.8 - Não serão conhecidos os pedidos de esclarecimentos ou impugnações, vencidos os respectivos prazos legais.

20.9 - Os pedidos de esclarecimentos, impugnações e a apresentação escrita dos recursos deverão ser protocolizados na MUNICIPIO DE SAUDADE DO IGUAÇU, Estado do Paraná, no horário das 08:00 às 12:00 e das 13:00 às 17:00 horas.



Prefeitura Municipal de Saudade do Iguaçu

Rua Frei Vito Berscheid, s/nº - 85.568-000 - Saudade do Iguaçu - PR - CNPJ 95.585.477/0001-92
E-mail: prefeitura@saudadedoiguacu.pr.gov.br - **Telefax: (46) 3246-1166**



20.10 – Nenhuma indenização será devida aos licitantes pela elaboração e/ou apresentação de quaisquer documentos relativos a esta licitação.

20.11 – O foro competente para dirimir quaisquer questões oriundas desta licitação é o da Comarca de São João, Estado do Paraná, com renúncia prévia e expressa a qualquer outro, por mais privilegiado que seja.

20.12 - Os casos omissos serão resolvidos à luz da legislação, jurisprudência e doutrina aplicáveis, e dos princípios gerais de direito.

Saudade do Iguaçu, 23 de agosto de 2016.

MAURO CESAR CENCI

Prefeito Municipal



MUNICÍPIO DE SAUDADE DO IGUAÇU – PR.

DEPARTAMENTO DE ADMINISTRAÇÃO

COMISSÃO PERMANENTE DE LICITAÇÃO

PROCESSO Nº 156/2016

PREGÃO PRESENCIAL N.º 093/2016

ANEXO I – TERMO DE REFERÊNCIA

Descrição dos Itens a serem Registrados e demais Informações

OBJETO: Registro de Preços para aquisição futura de materiais de expediente, artes e artesanato para cursos realizados nas Oficinas dos Programas oferecidos pela Secretaria de Assistência Social, conforme segue:

Item	Qdte	Descrição	Und.	P. Unit.
1	100	Agulha para bordar vagonite / sem ponta	UN	1,00
2	50	Caixa com Elástico e Dobradiça de MDF -Madeira Crua - Tamanho: 18 x 15 x 04 cm	UN	10,85
3	2	Carimbo de Madeira para Artesanato Projeto Artes - 004/BK Manuscrito (55 x 65 mm)	UN	47,50
4	10	Estêncil de Acetato para Pintura OPA 10 x 10 cm – figuras diversas á escolher	fls	6,35
5	200	Cachepô de MDF Madeira Crua 08 x 08 x 09 cm	UN	2,90
6	100	Caixa Tampa Sapato de MDF Madeira Crua - Tamanho: 10 x 14 x 09 cm	UN	5,35
7	200	Caixa Tampa Sapato de MDF Madeira Crua - Tamanho: 20 x 20 x 08 cm	UN	10,30
8	120	Caixa Tampa Sapato de MDF Madeira Crua - Tamanho: 25 x 25 x 12 cm	UN	17,10
9	20	Cola branca Ateliê- Adesivo PVA Acrilex- 250 gr	UN	13,00
10	400	Enfeite Decorativo Chapéu Mini Palha - 20 unidades cada.	PC	1,25
11	500	EVA COLORIDAS	UN	2,00
12	100	Primer para metais, pet e vidro 100 ml Acrilex	UN	12,00
13	80	Kit Craquelex Color Acrilex 37 ml- variadas cores	KIT	29,80
14	2	Lápis 6b preto- carvão vegetal	UN	2,00
15	15	Linha para costura. Retrós – várias cores.	UN	1,00
16	30	Linhas diversas cores para bordar ponto cruz c/8m cada 100% algodão egípcio duplamente mercerizado caixa com 12 meadas	CX	20,00
17	50	Linhas diversas cores para bordar vagonite 100%algodão-rolinhos com 40 mts	RL	8,00
18	200	Padeira Trabalhada com Alça de MDF Madeira Crua - Tamanho: 28 x 17 x 09 cm	UN	18,00
19	2	Painel de EVA de pascoa- grande	UN	41,00
20	1	Painel EVA de aniversariantes- grande	UN	61,00
21	3	Painel EVA de festa junina- grande	UN	41,00
22	2	Painel EVA de natal- grande	UN	42,00
23	1	Painel EVA dia das crianças- grande	UN	42,00
24	2	Painel EVA dia das mães- grande	UN	68,00



25	1	Painel EVA dia dos pais	UN	68,00
26	100	Papéis para Decoupage Adesiva DAXG Litoarte 10 x 10 cm – modelos diversos	fls	2,30
27	200	Papéis para Decoupage Adesiva DAXG Litoarte 20 x 20 cm – modelos diversos	UN	5,90
28	100	Papéis para Decoupage LD Litocart 48 x 34 cm – modelos variados	UN	7,90
29	200	Papel para Arte Francesa AFQ Litoarte 21 x 21 cm – modelos variados	UN	5,30
30	50	Rolo de barbante coloridas nº. 10, 700 g, 8 fios./ diversas cores	RL	15,00
31	50	Solvente Acrilex- 100 ml	UN	10,00
32	200	Tecido para pano de prato tam. Padrão	UN	6,15
33	30	Textura criativa para decoupage- dourada- 73 gr- Acrilex	UN	16,00
34	30	Textura criativa para decoupage- prata- 73 gr- Acrilex	UN	16,00
35	70	Tinta PVA Cintilante Corfix 100 ml- variadas cores	TUB	15,60
36	100	Tinta PVA Fosca para Artesanato Acrilex 250 ml variadas cores	TUB	21,00
37	100	Tinta PVA Fosca True Colors 500 ml- branca	TUB	33,00
38	50	Verniz Acrílico Brilhante Acrilex- 100 ml	UN	9,54
39	100	Palha de Sisal Natural, Pink, Verde, Amarelo e Vermelho- Usada na decoração de cestas, ambientes, arranjos etc. Peso: 35 grs cada pacote- 20 pacotes cada cor	PC	24,00
40	30	Verniz Geral- 100ml	UN	15,00
41	3	A4 para certificados com 50 fls cada pacote- Pérsico- cor branca	PC	26,00
42	120	Tinta a óleo para tela nas cores, verde vessie, verde ingles, ultramar claro, azul prussia azul celeste, preto, ´sepia, amarelo cadmio, amarelo indiano, amarelo ocre, amarelo limão, amarelo napoles, cor carne, terra siena, terra siena queimada, magenta, rosa orquidea, carmin, violeta cobato, alaranjado cadmio, vermelho veneza, vermelhao claro, vermelhão escuro chines, contendo 20 ml cada com (caixa com 6 unid) sendo 5 caixas de cada.	CX	40,00
43	10	Argola de metal para chaveiro - pacote com 100 peças	PC	12,00
44	10	Olho móvel sem pestana para biscuit- 100 unidades cada pacote- 05 mm	PC	4,00
45	10	Olho móvel sem pestana para biscuit- 100 unidades cada pacote- 03 mm	PC	3,70
46	30	Massa para Biscuit Natural com 1 kg cada	UN	21,00
47	20	Massa para Biscuit na cor branca com 1 kg cada	UN	21,00
48	1	Pintando a Cara Pancake Maquiagem Artística c/11 Cores- Yur Nas cores: amarelo, azul, branco, cor de pele, laranja, marrom, preto, roxo, verde, vermelho e Pink.	KIT	295,00
49	5	Pintakara Tinta Facial Cremoso Torre com 05 Frascos de Cores com Glitter Sortidas de 04 gr.	KIT	18,00
50	2	Óleo de linhaça com 100 ml	UN	10,00



Prefeitura Municipal de Saudade do Iguaçu

Rua Frei Vito Berscheid, s/nº - 85.568-000 - Saudade do Iguaçu - PR - CNPJ 95.585.477/0001-92
E-mail: prefeitura@saudadedoiguacu.pr.gov.br - Telefax: (46) 3246-1166



51	4	Papel bobina branco ou pardo (0,60 cm X 200 m)	RL	100,00
52	5	Papel ofício A4 (caixa com 10 resmas) gramatura 75g/m ² , aprovado pelo Cerflor.	CX	220,00
53	10	Papel presente (0,60 cm X 100 m) várias estampas	KG	79,80
54	600	papel transparente celofane cores diversas	UN	0,90
55	20	Pincel com cerdas macias para pintura em tela- cabo vermelho nsº 00	UN	8,00
56	20	Pincel com cerdas macias para pintura em tela- cabo vermelho nsº 02	UN	9,50
57	20	Pincel com cerdas macias para pintura em tela- cabo vermelho nsº 04	UN	10,00
58	20	Pincel com cerdas macias para pintura em tela- cabo vermelho nsº 06	UN	11,00
59	20	Pincel com cerdas macias para pintura em tela- cabo vermelho nsº 08	UN	12,00
60	20	Pincel com cerdas macias para pintura em tela- cabo vermelho nsº 10	UN	15,00
61	20	Pincel com cerdas macias para pintura em tela- cabo vermelho nsº 12	UN	22,35
62	20	Pincel com cerdas macias para pintura em tela- cabo vermelho nsº 14	UN	24,00
63	20	Pincel com cerdas macias para pintura em tela- cabo vermelho nsº 16	UN	32,20
64	20	Pincel com cerdas macias para pintura em tela- cabo vermelho nsº 18	UN	36,90
65	20	Pincel com cerdas macias para pintura em tela- cabo vermelho nsº 20-	UN	42,00
66	20	"Pincel Condor 222 - Redondo Longo Pincel Redondo Longo com Cerda Sintética Branca Rajada, usado em linhas longas com traços retos e sinuosos. Longo - Cilíndrico Cerda sintética branca rajada Formato Redondo Virola de alumínio -tam. 06 "	UN	18,00
67	20	"Pincel Condor 224 - Chato Pincel Chato com Cerda Sintética Branca Rajada, usado na abertura e largura com uma ou mais cores na ponta. Curto - Cilíndrico Cerda sintética branca rajada Formato Chato Virola de alumínio -tam. 12 "	UN	39,00
68	20	"Pincel Condor 409 - Redondo Pincel Redondo com Cerda sintética dourada, pincel para acabamento e pequenos detalhes na pintura. - Curto - Madeira - Vinho - Cerda Pelo sintético dourado - Formato Redondo - Virola de alumínio -tam. 00"	UN	11,80
69	20	Pincel Condor 422 - Redondo Longo -tam.02	UN	12,00
70	20	Pincel Condor 227 - Chanfrado Pincel Chanfrado com Cerda Sintética Branca Rajada	UN	17,10



		- Curto - Cilíndrico - Cerda sintética branca rajada - Formato Chanfrado - Virola de alumínio- tam. 12		
71	50	Barra de Papel Adesivado by Mamiko Toke e Crie 42 x 04 cm – figuras variadas á escolher.	BR	2,70
72	5	Pistola para cola quente – 15 W	UN	16,50
73	5	Pistola para cola quente – 40 W	UN	29,00
74	100	Refil Cola quente - 11 mm X 30 cm	UN	1,20
75	100	Refil Cola quente fino – 07 mm X 30 cm	UN	0,60
76	50	Tecido oleado para mesa medindo 1.40 m de largura	M	10,30
77	5	Tesoura aço inoxidável picote: 08 Pg - Material: aço inoxidável; 8 polegadas; tipo: domestica; comprimento: 215cm; ponto reforçado; cabo ergonômico revestido em plástico	UN	16,35
78	3	Tesoura escolar de boa qualidade caixa com 20 unidades	CX	3,00
79	20	Rolo de Espuma Para Pintura Tigre - 50 mm completo	UN	12,00
80	20	Rolo de Espuma Para Pintura Tigre - 40 mm completo	UN	8,00
81	50	ARGILA PARA USO ESCOLAR	KG	3,80
82	150	Balões coloridos, tamanho 7.0; liso; com 50 unid.	PC	9,20
83	50	Bola isopor 75 mm	UN	1,00
84	50	Bolas isopor 35 mm	UN	0,20
85	5	Borracha (caixa com 40 unidades)	CX	19,60
86	20	Caderno com 10 matérias – capa dura 200 folhas	UN	12,00
87	50	Tinta para tecido (caixa com 12 potes - 37 ml cada) – cores diversas á escolher	CX	33,60
88	1	Percevejo (caixa com 25 caixinhas)	CX	48,50
89	2	Suporte para fita durex grande, de boa qualidade.	UN	19,35
90	200	Papel camurça •40 x 60, uma face lisa e outra levemente aveludada– diversas cores	fls	0,80
91	10	Tesoura aço inoxidável: 0 8 Pg - Material: aço inoxidável; 8 polegadas; tipo: domestica; comprimento: 215cm; ponto reforçado; cabo ergonômico revestido em plástico.	UN	17,00
92	200	Papel cartão dupla face color set 48 x 66– diversas cores	UN	1,03
93	200	Papel cartão simples – cores diversas.	UN	1,10
94	20	Papel crepom - cores diversas (10 unid. cada de 0,48 x 2,00 m).	PC	1,00
95	50	Papel dobradura colorido	UN	0,50
96	50	Papel laminado - cores diversas.	UN	1,00
97	3	Papel multiuso vergê. Espessura 180 g; casca de ovo marfim – A4 210 x 297 mm, 81(caixa com 50 folhas).	CX	17,87
98	4	Caneta nas cores azul e preta esferográfica c/ 50 unid.	CX	50,00
99	4	Caneta destaca texto, fluorescente, na cor rosa e amarelo, cx c/ 12 unid.cada cor.	CX	23,00
100	12	Canudinho; composto de polipropileno e pigmentos coloridos atóxicos com 80 unid. cada.	PC	4,00
101	1	Carbono formato A4 21x29 cm - pacote c/100 fls.	CX	57,00



Prefeitura Municipal de Saudade do Iguaçu

Rua Frei Vito Berscheid, s/nº - 85.568-000 - Saudade do Iguaçu - PR - CNPJ 95.585.477/0001-92
E-mail: prefeitura@saudadedoiguacu.pr.gov.br - **Telefax: (46) 3246-1166**



		Preto/azul		
102	200	Cartolinas nas cores amarela, azul, branca e verde- 50 unid cada cor.	UN	0,60
103	3	CLIPS MINI C/ 100 UNID.	CX	3,90
104	20	Clips - nº 2/0 - c/ 100 unid.	CX	2,16
105	20	Clips - nº 3/0 - c/ 100 unid.	CX	3,00
106	20	Clips - nº 6/0 - c/ 100 unid.	CX	5,00
107	5	Cola branca – 40 g (caixa com 12 unidades)	CX	10,00
108	100	Cola gliter nas cores dourada, prata, transparente, verde e vermelha – tubo de 23g cada	UN	2,00
109	4	CONTACT TRANSPARENTE (0,45 CM X 25 METROS)	RL	113,80
110	10	Contact motivo infantil (0,45 cm X 10 metros)	RL	82,50
111	5	Elástico nº 18, látex com 100 gramas	PC	4,50
112	100	Envelope na cor branca tamanho 229 x 324 mm	UN	0,33
113	10	Fita crepe: Papel crespado (35 gr/m2) saturado coberto com adesivo à base de solvente borracha e resinas sintéticas, medindo 18mmX50m - c/ 6 unid	PC	25,90
114	50	Lastex c/ 7 mm(elástico)	PC	1,20
115	50	Massa de modelar composição: água, carboidrato de cereais, cloreto de sódio, propil parabeno, aroma, aditivos e pigmentos; peso líquido 180g; 6.34 Oz (caixa com 12 cores).	CX	4,61
116	10	Palito de picolé com 100 unid.	PC	5,20
117	20	Palito para churrasco com 100 unid	PC	4,00
118	1	Giz colorido não tóxico, 220g; gipsita desidratada (gesso ortopédico) e água; 55 unid. Tipo big giz	CX	2,80
119	30	Giz de cera, espessura grossa, de boa qualidade. Formato redondo; caixa c/ 6 cores; resistente.	CX	3,00
120	5	GLITTER pote com 3 gramas cx com 12 unidades cada cores diversas	CX	7,80
121	5	Grampeador grande, medindo 18 cm - de boa qualidade.	UN	25,90
122	10	Grampos n.º 26/6 (caixa com 5000 unidades)	CX	5,90
123	10	grampo trilho para pasta c/ 50 unid. De 80 mm aço	CX	15,50
124	10	Fita mimosa bem fininha em cores variadas (rolo com 50 metros)	RL	16,50
125	10	Fita cetim -15 mm em cores variadas (rolo com 50 metros)	RL	20,00
126	10	Fita cetim-23 mm em cores variadas (rolo com 50 metros)	RL	30,00
127	10	Fita cetim-38 mm em cores variadas (rolo com 50 metros)	RL	90,00
128	100	Caixa de Maquiagem Vazada sem Espelho com Divisórias de MDF Madeira Crua -	UN	42,00
129	100	Caixa de Remédio Vazada com Passa Fita de MDF Madeira Crua - Tamanho: 23 x 18 x 12,5 cm	UN	27,60
130	1	Kit de Caixas Tampa Sapato de MDF Madeira Crua 10 x 14 x 09 cm - KIT com 100 unidades.	KIT	53,90
131	100	Porta Jóias com 12 Cavidades e Tampa com Dobradiças de MDF Madeira Crua - Tamanho: 20 x 15 x 4,5 cm	UN	18,70
132	200	Papel para Decoupage Adesiva Litocart LAX 10 x 10 cm -	UN	2,25



		Modelo 87 ou da mesma linha.		
133	50	Adesivo Flor Mini de papel Toke e Crie Azul - 10855 - AD1888	UN	43,20
134	50	Adesivo Flor Mini de papel Toke e Crie Pink - 10854 - AD1187	UN	43,20
135	2	Carimbo de Madeira para Artesanato Projeto Artes - 018/CR Espiral Flores (45 x45 mm)	UN	28,00
136	2	Carimbo de Madeira para Artesanato Projeto Artes - 020/C Coração Bordado 3 (37 x 43 mm)	UN	28,00
137	2	Carimbo de Madeira para Artesanato Projeto Artes - 024/BK Manuscrito Girassol (55 x 66 mm)	UN	48,00
138	2	Carimbo de Madeira para Artesanato Projeto Artes - 028/Lo Flor 5 Petálas (50 x 42 mm)	UN	28,00
139	2	Carimbo de Madeira para Artesanato Projeto Artes - 029/BK Essências da Felicidade (55 x 65 mm)	UN	48,00
140	2	Carimbo de Madeira para Artesanato Projeto Artes - 032/BK Poesia Pessoas (45 x 45 mm)	UN	28,00
141	2	Carimbo de Madeira para Artesanato Projeto Artes - 038/CR L amour (45 x 45 mm)	UN	28,00
142	100	Rolos de lã diversasa cores- novo	UN	3,00

Disposições Complementares sobre as Propostas:

01 – Apresentar somente cotações de materiais que atendam as especificações técnicas mínimas indicadas no Anexo I, sob pena de desclassificação.

02 – Não serão aceitas várias cotações (opções) para o mesmo item. Caso as propostas venham acompanhadas de opções, o Pregoeiro, juntamente com a Administração Municipal analisará e julgará somente as cotações de menor preço, desconsiderando as demais, independentemente de atendimento ou não das especificações técnicas estabelecidas no Anexo I.

03 - Apresentar MARCA no item cotado, sob pena de desclassificação.



**MUNICIPIO DE SAUDADE DO IGUAÇU – PR.
DEPARTAMENTO DE ADMINISTRAÇÃO
COMISSÃO PERMANENTE DE LICITAÇÃO
PROCESSO Nº 156/2016
PREGÃO PRESENCIAL N.º 093/2016**

ANEXO II

MODELO DE CARTA DE CREDENCIAMENTO

(documento optativo)

PROPONENTE:.....

ENDEREÇO.....

CNPJ:..... FONE/FAX:(0xx.....)

Credenciamos o(a) Sr.(a)....., portador(a) da cédula de identidade sob nº.....e CPF/MF sob nº....., a participar do procedimento licitatório, sob a modalidade de PREGÃO PRESENCIAL – Edital nº 093/2016, instaurado pela MUNICIPIO DE SAUDADE DO IGUAÇU, na qualidade de representante legal da empresa, com poderes para representar a empresa, elaborar a proposta, oferecer lances, assinar atas, interpor de recurso e praticar todos os demais atos que se fizerem necessários.

Por ser a expressão da verdade, firmamos a presente.

.....,.....de.....de 20...

Nome:
RG/CPF
Cargo:

OBS.: A Declaração deverá ser firmada em papel timbrado da empresa proponente, com firma reconhecida.



MUNICIPIO DE SAUDADE DO IGUAÇU – PR.

DEPARTAMENTO DE ADMINISTRAÇÃO

COMISSÃO PERMANENTE DE LICITAÇÃO

PROCESSO Nº 156/2016

PREGÃO PRESENCIAL N.º 093/2016

ANEXO III

MODELO DE DECLARAÇÃO DE IDONEIDADE

(documento obrigatório)

PROPONENTE:.....

ENDEREÇO.....

CNPJ:.....

FONE/FAX:(0xx.....)

Declaramos para os fins de direito, na qualidade de proponente do procedimento licitatório, sob a modalidade de PREGÃO PRESENCIAL – Edital nº 093/2016, instaurado pela MUNICIPIO DE SAUDADE DO IGUAÇU, que não fomos declarados inidôneos para licitar ou contratar com o Poder Público, em qualquer de suas esferas.

Por ser a expressão da verdade, firmamos a presente.

.....,.....de.....de 20....

Nome:
RG/CPF
Cargo:



MUNICIPIO DE SAUDADE DO IGUAÇU – PR.

DEPARTAMENTO DE ADMINISTRAÇÃO

COMISSÃO PERMANENTE DE LICITAÇÃO

PROCESSO Nº 156/2016

PREGÃO PRESENCIAL N.º 093/2016

ANEXO IV

MODELO DE DECLARAÇÃO DE CUMPRIMENTO DOS REQUISITOS DE HABILITAÇÃO

(documento obrigatório)

PROPONENTE:.....

ENDEREÇO.....

CNPJ:.....FONE/FAX:(0xx.....)

O representante legal da Empresa....., na qualidade de Proponente do procedimento licitatório sob a modalidade de PREGÃO PRESENCIAL – Edital nº 093/2016, instaurado pela MUNICIPIO DE SAUDADE DO IGUAÇU, declara para os devidos fins de direito que a empresa esta com a situação fiscal regular e cumpre plenamente os requisitos de habilitação exigidos no respectivo edital de licitação.

Por ser a expressão da verdade, firmamos a presente.

.....de.....de 20...

Nome:
RG/CPF
Cargo:



MUNICIPIO DE SAUDADE DO IGUAÇU – PR.

DEPARTAMENTO DE ADMINISTRAÇÃO

COMISSÃO PERMANENTE DE LICITAÇÃO

PROCESSO Nº 156/2016

PREGÃO PRESENCIAL N.º 093/2016

ANEXO V

MODELO DE DECLARAÇÃO DE OBSERVÂNCIA AO DISPOSTO NO INCISO XXXIII DO ARTIGO 7º DA CONSTITUIÇÃO FEDERAL

(documento obrigatório)

PROPONENTE:..... ENDEREÇO..... CNPJ:..... FONE/FAX:(0xx.....)

A proponente abaixo assinada, participante da licitação modalidade de PREGÃO PRESENCIAL – Edital nº 093/2016, por seu representante credenciado, declara, na forma e sob as penas impostas pela Lei n.º 8.666/93, de 21 de junho de 1993 e demais legislação pertinente, que, nos termos do § 6º do artigo 27 da Lei nº 6.544, de 22 de novembro de 1989, encontra-se em situação regular perante o Ministério do Trabalho, no que se refere à observância do disposto no inciso XXXIII do artigo 7º da Constituição Federal.

Por ser a expressão da verdade, firmamos a presente.

.....,.....de.....de 20....

Nome:
RG/CPF
Cargo:



MUNICIPIO DE SAUDADE DO IGUAÇU – PR.

DEPARTAMENTO DE ADMINISTRAÇÃO

COMISSÃO PERMANENTE DE LICITAÇÃO

PROCESSO Nº 156/2016

PREGÃO PRESENCIAL N.º 093/2016

ANEXO VI

MINUTA DA AUTORIZAÇÃO DE COMPRAS Nº/201.

Pelo presente, autorizo a compra dos itens abaixo descritos:

1. CONTRATANTE:

MUNICIPIO DE SAUDADE DO IGUAÇU, localizada na Rua Frei Vito Berscheid, 708 – Centro – Município de Saudade do Iguaçu – Paraná, inscrita no CNPJ Nº 95.585.477/0001-92.

2. FORNECEDOR

RAZÃO SOCIAL:

ENDEREÇO:

FONE/FAX:

CNPJ:

IE:

3. PROCESSO

LICITAÇÃO:

Processo nº.../20..... - Modalidade Pregão nº/20....- Ata de RP nº

SOLICITANTE:

DOTAÇÃO:

PAGAMENTO:

LOCAL ENTREGA:

OBJETO:

HOMOLOGAÇÃO:

PRAZO EXECUÇÃO

4. ITENS

LT	ITEM	QTDE	UN	DESCRIÇÃO	MARCA	UNIT.	TOTAL

TOTAL GERAL

Destino dos materiais:

Saudade do Iguaçu,de de

SECRETÁRIO DE ADMINISTRAÇÃO

.....

RECEBIDO EM: ___/___/___

EMPRESA:



MUNICIPIO DE SAUDADE DO IGUAÇU – PR.

DEPARTAMENTO DE ADMINISTRAÇÃO

COMISSÃO PERMANENTE DE LICITAÇÃO

PROCESSO Nº 156/2016

PREGÃO PRESENCIAL N.º 093/2016

ANEXO VII

modelo

DECLARAÇÃO DE ENQUADRAMENTO COMO MEI, ME ou EPP DA LEI COMPLEMENTAR 123/2006.

Declaramos para fins de participação no processo Licitatório PREGÃO PRESENCIAL Nº 145/2015, que me enquadro nos limites estabelecidos pelo art. 3º como:

MEI, tendo receita bruta anual igual ou inferior a R\$ 60.000,00;

Microempresa, tendo receita bruta anual superior a R\$ 60.000,00 e igual ou inferior a R\$ 360.000,00;

Empresa de Pequeno Porte, tendo receita bruta anual superior a R\$ 360.000,00 e igual ou inferior a R\$ 3.600.000,00.

Pôr ser a expressão da verdade, firmamos a presente.

Saudade do Iguaçu,de de 20...



**MUNICÍPIO DE SAUDADE DO IGUAÇU – PR.
DEPARTAMENTO DE ADMINISTRAÇÃO
COMISSÃO PERMANENTE DE LICITAÇÃO
PROCESSO Nº 156/2016
PREGÃO PRESENCIAL N.º 093/2016
ANEXO VIII**

MINUTA DA ATA DE REGISTRO DE PREÇOS Nº

ID Nº

PROCESSO Nº

PREGÃO PRESENCIAL Nº 093/2016- VALIDADE: 12 (doze) meses.

O MUNICÍPIO DE SAUDADE DO IGUAÇU, com sede na Rua Frei Vito Berscheid, nº 708 - Centro – Saudade do Iguaçu - Estado do Paraná, inscrito no CNPJ sob o nº 95.585.477/0001-92, neste ato representada pelo Sr. Prefeito Municipal MAURO CESAR CENCI, portador do CPF nº 924.728.779-00 e do RG nº 5.143.125-1, no uso de suas atribuições legais e nos termos do Decreto Municipal nº 009/2007 e do art. 15 da Lei Federal 8.666/93, observadas, ainda, as demais normas legais aplicáveis, de acordo com o resultado da classificação das propostas apresentadas no PREGÃO PRESENCIAL PARA REGISTRO DE PREÇOS Nº 093/2016, homologada em ... de de 20.., RESOLVE registrar os preços da empresa relacionada no item 4, de acordo com a classificação por ela alcançada, por item, observadas as condições do Edital que integra este instrumento de registro e aquelas enunciadas nas cláusulas que se seguem.

1. DO OBJETO

1.1 A presente Ata tem por objeto o Registro de Preços para aquisição futura de materiais de expediente, artes e artesanato para cursos realizados nas Oficinas dos Programas oferecidos pela Secretaria de Assistência Social, conforme condições, especificações, valores e estimativas de consumo constantes no Anexo I do edital, sob edital n.º 093/2016, que passa fazer parte, para todos os efeitos, desta Ata.

2. DA VALIDADE DO REGISTRO DE PREÇOS

2.1. O registro de preços formalizado na presente Ata terá validade de 12 (doze) meses, contados a partir da data de sua publicação.

3. DO GERENCIAMENTO DA ATA DE REGISTRO DE PREÇOS

3.1. O Órgão Gerenciador da ata de registro de preços será o Município de Saudade do Iguaçu, que exercerá suas atribuições por intermédio da Comissão de Licitação e Cadastro.

4 DOS PREÇOS REGISTRADOS



4.1 Os preços, a empresa, as quantidades e as especificações dos itens registrados na presente Ata encontram-se indicados nos quadros abaixo, observando-se a ordem de classificação obtida no certame licitatório:

EMPRESA: ----- CNPJ Nº -----

ITEM	QUANT.	UNID.	DESCRIÇÃO PRODUTO	Marca	P. Unit. R\$

5. DA ORDEM DE COMPRA

5.1. A critério da MUNICIPIO DE SAUDADE DO IGUAÇU, obedecida à ordem de classificação, o(s) licitante(s) vencedor(s), cujo(s) preço(s) tenha(m) sido registrado(s) na Ata de Registro de Preços, será(ão) convocado(s) para retirar a Ordem de Fornecimento, ou assinar o Contrato, no prazo de 05 (cinco) dias úteis, a contar da data do recebimento da convocação, estando as obrigações assumidas vinculadas à proposta, aos lances, ao edital e à respectiva Ata.

5.2. O Sistema de Registro de Preços não obriga a compra, nem mesmo nas quantidades indicadas no (Termo de Referência) do Edital de Pregão nº 093/2016, podendo a Administração promover a aquisição em unidades de acordo com suas necessidades.

5.3- O Município de Saudade do Iguaçu não está obrigado, durante o prazo de validade do registro de preços decorrente deste certame, a firmar as contratações que dele poderão advir, podendo realizar licitações específicas para a aquisição pretendida, ficando assegurado ao beneficiário do registro a preferência de fornecimento em igualdade de condições.

5.4. O direito de preferência de que trata o sub-item anterior poderá ser exercido pelo beneficiário do registro quando a Prefeitura Municipal, após realizada a licitação específica, constatar que o preço obtido é igual ou maior que o registrado ou, após negociação, aquiescer o detentor da ata em baixar o preço registrado, igualando ou tornando-o menor que o obtido em referida licitação.

5.5. Os preços ofertados e registrados poderão ser revistos nos termos do artigo 11 do Decreto Municipal nº 009/2007 – de 05 de março de 2.007.

5.6. A presente Ata poderá ser utilizada por qualquer órgão ou entidade da Administração Pública Municipal que não tenha participado do certame licitatório, mediante prévia consulta ao Departamento de Administração – Setor de Licitações, observadas, ainda, as demais regras impostas na legislação que rege a matéria.

6. DO PAGAMENTO

6.1 – O pagamento será efetuado até dia 15 do mês subsequente a entrega, mediante apresentação da Nota Fiscal vistada pelo Secretário responsável, sendo em depósito em conta específica da empresa (sugestão Banco do Brasil).



6.2 – Caso a empresa esteja em débito ou apresente alguma irregularidade cadastral junto à Secretaria de Fazenda do Município, FGTS ou INSS/Certidão Conjunta PGFN/RFB, os respectivos empenhos referentes às Ordens de Compra, Ordens de Fornecimento ou outros instrumentos equivalentes em nome do licitante, não poderão ser liberados, e de consequência estes não terão validade nem eficácia.

6.3 – Para possibilitar a liberação dos empenhos, a empresa será comunicada pela MUNICIPIO DE SAUDADE DO IGUAÇU, para que no prazo máximo de 05 (cinco) dias úteis, proceda a regularização de suas pendências junto aos referidos Órgãos.

6.4 – Decorrido o prazo de 05 (cinco) dias úteis, e verificado pela Administração a continuidade da pendência, a empresa decairá do direito à contratação com a Prefeitura.

6.5 - A Administração Municipal, poderá, quando o convocado não regularizar suas pendências conforme previsto no item 6.4, convocar os proponentes remanescentes, na ordem de classificação, para fazê-lo em igual prazo e **nas mesmas condições propostas pelo primeiro classificado**, inclusive quanto aos preços atualizados, de conformidade com o presente edital, ou revogar a licitação, independentemente da cominação prevista no art. 81 da Lei nº 8.666/93.

6.6 - O prazo de que trata o item **6.4** poderá ser revisto nas hipóteses e forma a que alude o art. 57, §§ 1º e 2º, da Lei nº 8.666/93.

6.7 - A contratada ficará obrigada a repassar para a contratante, na proporção correspondente, eventuais reduções de preços, decorrentes de mudança de alíquotas de impostos incidentes sobre o fornecimento do objeto, em função de alterações na legislação pertinente.

6.8 - A contratada ficará obrigada a repassar para a contratante, na proporção correspondente, eventuais reduções de preços, decorrentes de mudança de alíquotas de impostos incidentes sobre o fornecimento do objeto, em função de alterações na legislação pertinente.

6.9 - Os pagamentos decorrentes do fornecimento do objeto da presente licitação ocorrerão por conta dos recursos da dotação orçamentária a ser indicada no momento da contratação ou do pedido de fornecimento, relativos ao exercício de 2015/2016.

6.10 - A entrega do objeto relativo à presente licitação dar-se-á sob a forma de fornecimento parcelado, sendo que somente serão pagos os valores relativos ao fornecimento dos produtos efetivamente entregues, conforme necessidade da Administração Municipal, sendo que este não estará obrigado a adquirir a quantidade total dos produtos dispostos nos itens constantes do **Anexo I**.

7. DAS OBRIGAÇÕES DO ÓRGÃO GERENCIADOR

7.1. gerenciar a presente Ata, indicando, sempre que solicitado, o nome do detentor da ata, o preço, e as especificações dos materiais registrados, observada a ordem de classificação indicada na licitação.

7.2. observar para que, durante a vigência da presente ata, sejam mantidas todas as condições de habilitação e qualificação exigidas na licitação, bem assim, a compatibilidade com as obrigações assumidas.



7.3. conduzir eventuais procedimentos administrativos de renegociação de preços registrados, para fins de adequação às novas condições de mercado, e de aplicação de penalidades.

7.4. acompanhar a evolução dos preços de mercado, com a finalidade de verificar sua compatibilidade com aqueles registrados na ata;

7.5. acompanhar e fiscalizar o cumprimento das condições ajustadas na presente Ata.

8. DAS OBRIGAÇÕES DO DETENTOR DA ATA

8.1. Fornecer o material obedecendo rigorosamente ao disposto no anexo I (Termo de Referência) do edital do Pregão Presencial n.º 093/2016.

8.2. Providenciar a imediata correção de deficiências, falhas ou irregularidades constatadas pelo ÓRGÃO GERENCIADOR referentes às condições firmadas na presente Ata.

8.3. Viabilizar o atendimento das condições firmadas a partir da data da publicação da presente Ata.

8.4. Manter, durante o prazo de vigência da presente Ata, todas as condições de habilitação exigidas no Edital de Pregão n.º 093/2016.

9 - DAS PENALIDADES

9.1. Ficará impedida de licitar e contratar com o a Administração Pública, pelo prazo de até 5 (cinco) anos, se for o caso, sem prejuízos das multas previstas neste Edital e das demais cominações referidas no Capítulo IV da Lei nº 8.666/93, no que couber, garantido o direito prévio da ampla defesa, o detentor da ata que:

a)-deixar de entregar a documentação exigida no Edital.

b)-no prazo determinado, não retirar a Nota de Empenho;

c)-apresentar documento falso ou fizer declaração falsa;

d)-ensejar o retardamento da execução do objeto deste Pregão;

e)-não mantiver a proposta, injustificadamente;

f)-falhar ou fraudar na execução do contrato;

g)-comportar-se de modo inidôneo;

h)-cometer fraude fiscal.

9.2. Pela inexecução total ou parcial do objeto deste Pregão, a Administração, poderá, garantida a defesa prévia, aplicar ao detentor da ata as seguintes sanções:



a)- advertência;

b)- multa moratória de 0,50 % (cinquenta centésimos percentuais), sobre o valor da Ata de Registro de Preços, por dia de atraso;

c)- multa compensatória de 10% (dez por cento) sobre o valor global do respectivo lote.

9.2.1. O atraso injustificado na execução do contrato, por período superior a 30 (trinta) dias, poderá ensejar a rescisão do contrato.

9.3. As multas aplicadas serão descontadas dos créditos da contratada ou, na impossibilidade, recolhida no prazo de até 15 (quinze) dias, da data da comunicação oficial e, caso não cumprida, serão cobradas judicialmente.

9.4. Compete ao Diretor do Departamento de Finanças a aplicação das penalidades previstas nos itens 9.1 e 9.2, alíneas “b” e “c”, e ao Diretor do Departamento de Administração, a penalidade de advertência, prevista no item 9.2, alínea “a”, facultada a defesa do interessado, no prazo de 05 (cinco) dias úteis, contados da notificação.

9.5. Da aplicação das penalidades previstas nos itens 9.1 e 9.2 caberá recurso, no prazo de 05 (cinco) dias úteis, contados da notificação, que será dirigido à autoridade superior, por intermédio da que praticou o ato, a qual poderá reconsiderar a sua decisão, ou, fazê-lo subir devidamente informado.

9.6. As sanções previstas no item 9.1, poderão ser aplicadas conjuntamente com as demais penalidades previstas nesta Ata.

10. DAS ALTERAÇÕES NA ATA DE REGISTRO DE PREÇOS

10.1. A presente Ata poderá sofrer alterações, obedecidas às disposições contidas no art. 65, da Lei 8.666/93.

10.2. O gerenciador da ata de registro de preços acompanhará a evolução dos preços de mercado, com a finalidade de verificar sua compatibilidade com aqueles registrados na ata.

10.2.1. Serão considerados compatíveis com os de mercado os preços registrados que forem iguais ou inferiores a média daqueles apurados pela MUNICIPIO DE SAUDADE DO IGUAÇU, por intermédio do órgão gerenciador do registro de preços.

10.3 Quando o preço inicialmente registrado tornar-se superior ao preço médio praticado no mercado, o órgão gerenciador solicitará ao detentor da ata, por escrito, redução do preço registrado, de forma a adequá-lo aos níveis denifidos nos termos do subitem anterior.

10.3.1. Caso o detentor da ata não concorde em reduzir o preço, será liberado do compromisso assumido, devendo o órgão gerenciador convocar os demais licitantes, visando igual oportunidade de negociação.



10.4 Quando o preço de mercado tornar-se superior aos preços registrados e o detentor da ata, mediante requerimento devidamente comprovado, não puder cumprir o compromisso, o órgão gerenciador poderá:

- a) liberar o detentor da ata do compromisso assumido, sem aplicação da penalidade, confirmando a veracidade dos motivos e comprovantes apresentados, e se a comunicação ocorrer antes do pedido de fornecimento;
- b) convocar os demais detentores da ata visando igual oportunidade de negociação.

10.5. Não havendo êxito nas negociações de que tratam os subitens anteriores, o órgão gerenciador deverá proceder à revogação da Ata de Registro de Preços.

11. DO CANCELAMENTO DO REGISTRO

11.1. o detentor da ata, assegurados o contraditório e a ampla defesa, terá seu registro cancelado quando:

- a) não cumprir as obrigações da presente Ata;
- b) não retirar a Ordem de Fornecimento ou Contrato no prazo estabelecido pela Administração sem justificativa aceitável;
- c) não aceitar reduzir seu preço registrado na hipótese de este se apresentar superior aos praticados no mercado;
- d) por razões de interesse público devidamente demonstradas e justificadas pela Administração.

11.2. O detentor da ata poderá solicitar o cancelamento de seu registro, na ocorrência de fato superveniente que venha comprometer a perfeita execução contratual, decorrente de caso fortuito ou força maior, devidamente comprovados.

12. DA PUBLICIDADE

12.1. O(s) preço(s), o (s) detentor(es) da ata e a (s) especificação (ões) resumida (s) do objeto e as quantidades, como também as possíveis alterações da presente Ata, serão publicadas no DOM, em conformidade com o disposto no Decreto nº 009/2007 – de 05 de março de 2007.

13. DAS DISPOSIÇÕES FINAIS

13.1. Integram a presente ata o Edital nº. 093/2016 de Pregão Presencial e as propostas, com preços e especificações.

13.2. As controvérsias decorrentes desta Ata serão dirimidas no foro da Comarca de São João – PR, nos termos do art. 99, I, do Código de Processo Civil, c/c o art. 109, I, da Constituição Federal.

E por estar, assim, justo e avençado, depois de lido e achado conforme, foi o presente instrumento lavrado em duas vias de igual teor e forma e assinado pelas partes e testemunhas abaixo.



Prefeitura Municipal de Saudade do Iguaçu

Rua Frei Vito Berscheid, s/nº - 85.568-000 - Saudade do Iguaçu - PR - CNPJ 95.585.477/0001-92
E-mail: prefeitura@saudadedoiguacu.pr.gov.br - **Telefax: (46) 3246-1166**



Saudade do Iguaçu – PR, .. de de 20.....

MUNICIPIO DE SAUDADE DO IGUAÇU – PR.
Mauro Cesar Cenci - Prefeito Municipal

EMPRESA:

xxxxxxxxxxxxxxxxxxxxx CNPJ Nº xxxxxxxxxxxxxxxxxxxxxxx

TESTEMUNHAS:

NOME:
RG nº
CPF nº

NOME:
RG nº
CPF nº



MUNICIPIO DE SAUDADE DO IGUAÇU – PR.

DEPARTAMENTO DE ADMINISTRAÇÃO

COMISSÃO PERMANENTE DE LICITAÇÃO

PROCESSO Nº 156/2016

PREGÃO PRESENCIAL N.º 093/2016

ANEXO IX

DECRETO Nº 009, DE 05 DE MARÇO DE 2007

Institui o Sistema de Registro de Preços – SRP para a aquisição de bens e serviços no âmbito da administração pública municipal de Saudade do Iguaçu.

O PREFEITO MUNICIPAL, no uso das atribuições que lhe são conferidas pelo inciso V do art. 53, da Lei Orgânica do Município, e em conformidade com o que dispõe o art. 18 e o inciso II do art. 30 da Constituição Federal, o inciso II do *caput* e o § 3º do art. 15 e os arts. 115 e 118 da Lei nº 8.666/93,

D E C R E T A :

Art. 1º Fica instituído, no âmbito da administração pública municipal de Saudade do Iguaçu, o Sistema de Registro de Preços – SRP, a que se refere o inciso II do artigo 15 da Lei nº 8.666, de 21 de junho de 1993, para a aquisição remunerada de bens, para fornecimento de uma só vez ou parceladamente, e para a contratação de serviços pela administração pública municipal.

Parágrafo único. O Sistema de Registro de Preços reger-se-á pelo disposto na Lei Federal nº 8.666./93 e neste Decreto.

Art. 2º O Sistema de Registro de Preços destina-se à seleção da melhor proposta de preço a ser utilizado pelo Município de Saudade do Iguaçu.

Art. 3º O registro de preços será sempre precedido de ampla pesquisa de mercado.

Art. 4º A licitação para o registro de preços será realizada na modalidade de Concorrência ou Pregão.

Art. 5º Caberão, exclusivamente, a Divisão de Compras e Licitação do Município de Saudade do Iguaçu o gerenciamento, a administração e o controle do Sistema de Registro de Preços.

Art. 6º Caberá, também, ao Departamento referido no artigo anterior realizar o procedimento licitatório a que se refere o artigo 4º deste Decreto, ficando a operacionalização do Sistema de Registro de Preços a cargo da Comissão Permanente de Licitações, nomeada nos termos da Lei nº 8.666/93, ou do Pregoeiro e Equipe de Apoio constituída na forma da Lei, conforme o caso.



Art. 7º As Ordens de Compra oriundas dos preços registrados, visando à aquisição remunerada de bens para fornecimento de uma só vez ou parceladamente e para a contratação de serviços comuns pelo Município de Saudade do Iguaçu, serão emitidas pela Divisão de Compras e Licitação do Município de Saudade do Iguaçu.

Art. 8º A não utilização do registro de preços será admitida nas compras que se revelarem antieconômicas e quando, comprovadamente, se verificarem irregularidades que possam acarretar o cancelamento do preço registrado.

Art. 9º Os fornecedores que tenham seus preços registrados poderão ser convocados a firmar contrato ou outro instrumento equivalente, observadas as condições do Sistema de Registro de Preços e a legislação em vigor.

§ 1º A administração municipal poderá dispensar o termo de contrato e optar por substituí-lo por outros instrumentos equivalentes, nos casos de compra para entrega imediata e integral dos bens adquiridos, dos quais não resultem obrigações futuras.

§ 2º A administração municipal poderá, também, quando convocado o primeiro classificado e este não assinar o contrato ou não aceitar outro instrumento equivalente, convidar os classificados subsequentes, na ordem de classificação, para fazê-lo em igual prazo e nas mesmas condições propostas pelo primeiro classificado, inclusive quanto aos preços atualizados em conformidade com o edital de licitação, independentemente da cominação prevista no artigo 81 da Lei nº 8.666/93.

§ 3º Quando o primeiro classificado não assinar o contrato ou não aceitar outro instrumento equivalente, o classificado subsequente que aceitar a proposta do primeiro classificado fica obrigado a fornecer, nos termos do § 2º do artigo 64 da Lei nº 8.666/93, somente a quantidade proposta pelo classificado que se negou a firmar a contratação com a administração.

Art. 10 A administração municipal, observados os critérios e condições estabelecidos no edital de licitação, poderá contratar, concomitantemente, dois ou mais fornecedores que tenham preços registrados, na ordem de classificação e na quantidade proposta pelos classificados, nos termos do § 7º do artigo 23 da Lei nº 8.666/93.

Art. 11 A existência de preços registrados não obriga a administração a firmar as contratações que deles poderão advir, ficando-lhe facultada a utilização de outros meios, respeitada a legislação pertinente às licitações, sendo assegurado ao beneficiário do registro preferência em igualdade de condições.

Parágrafo único. Na hipótese mencionada no caput deste artigo, os preços registrados deverão ser devidamente mencionados na ata de julgamento da licitação ou no processo administrativo das aquisições promovidas por dispensa e/ou inexigibilidade de licitação.

Art. 12 O prazo máximo de validade do registro de preços será de doze meses.

§ 1º O registro de preços, mantidas as condições da licitação, poderá ser prorrogado por sucessivos períodos, observando-se o prazo máximo fixado no caput deste artigo, desde que o edital de licitação contenha a previsão de prorrogação e que pesquisa prévia de mercado não revele preços inferiores àqueles registrados.



§ 2º O proponente que tenha seus preços registrados e/ou contratados fica obrigado, no prazo de validade do registro, computadas todas as prorrogações, a aceitar, nas condições registradas no Sistema de Registro de Preços, os acréscimos que se fizerem necessários, até o limite de 25% (vinte e cinco por cento) do valor inicial da proposta, atualizado nos termos da legislação pertinente.

Art. 13 O preço registrado poderá ser cancelado, garantida a prévia defesa, nos termos do artigo 109, inciso II, da Lei nº 8.666, de 21 de junho de 1993, nas seguintes hipóteses:

I – pela administração, quando:

- a) o proponente que tenha seus preços registrados e/ou o contratado não cumprirem as exigências contidas na legislação pertinente;
- b) o proponente que tenha seus preços registrados deixar, injustificadamente, de firmar o contrato ou não aceitar outro instrumento equivalente, decorrente do registro de preços;
- c) o contratado der causa à rescisão administrativa de contrato decorrente do registro de preços, por quaisquer dos motivos elencados no artigo 78 e seus incisos da Lei nº 8.666/93;
- d) os preços registrados se apresentarem superiores aos praticados no mercado.

II – pelo proponente que tenha seus preços registrados, quando, mediante solicitação formal, comprovar estar impossibilitado de cumprir as exigências contidas no procedimento que deu origem ao registro de preços.

§ 1º A comunicação do cancelamento do preço registrado, nos casos previstos no inciso I do caput deste artigo, será feita pela Divisão de Compras e Licitação do Município de Saudade do Iguaçu, responsável pelo Sistema de Registro de Preços, por correspondência com aviso de recebimento, juntando-se comprovante no processo que deu origem ao registro de preços.

§ 2º Encontrando-se o proponente que tenha seus preços registrados e/ou o contratado em lugar ignorado, incerto ou inacessível, a comunicação será feita por publicação no órgão oficial de comunicação do Município, por duas vezes consecutivas.

§ 3º A solicitação do proponente e/ou contratado para cancelamento do preço registrado deverá ser formulada, devidamente fundamentada, mediante instrumento hábil protocolado.

§ 4º Na hipótese de não comprovação das razões da solicitação de cancelamento do preço registrado, caberá a aplicação das sanções previstas nos artigos 86 e 87 da Lei nº 8.666/93.

Art. 14 Os preços registrados poderão ser revistos na forma e nas condições constantes no edital, cabendo a Divisão de Compras e Licitação do Município de Saudade do Iguaçu o controle e o acompanhamento de possíveis alterações dos preços.

Parágrafo único. Os preços registrados atualizados não poderão ser superiores aos preços praticados no mercado.



Prefeitura Municipal de Saudade do Iguaçu

Rua Frei Vito Berscheid, s/nº - 85.568-000 - Saudade do Iguaçu - PR - CNPJ 95.585.477/0001-92
E-mail: prefeitura@saudadedoiguacu.pr.gov.br - **Telefax: (46) 3246-1166**



Art. 15 Os preços registrados serão publicados trimestralmente no órgão de comunicação oficial do Município, para orientação da administração.

Art. 16 Qualquer cidadão é parte legítima para impugnar preços constantes do registro de preços, em razão de incompatibilidade destes com os vigentes no mercado.

Parágrafo único. A impugnação de que trata o caput deste artigo deverá ser encaminhada, mediante protocolo, ao Chefe da Divisão de Compras e Licitação do Município de Saudade do Iguaçu, unidade administrativa responsável pelo Sistema de Registro de Preços, devendo conter a qualificação do impugnante, as razões de fato e elementos probatórios, se houverem.

Art. 17 O edital de licitação conterá as demais exigências e condições complementares às fixadas neste Decreto.

Art. 18 Aos casos omissos neste Decreto, aplicar-se-ão as demais disposições da Lei nº 8.666/93 e alterações posteriores.

Art. 19 Este Decreto entra em vigor na data de sua publicação.

Gabinete do Prefeito Municipal de Saudade do Iguaçu, 05 de março de 2007.

ROGÉRIO GALLINA
Prefeito Municipal



**RECIBO DE RETIRADA DE EDITAL PELA INTERNET
PREGÃO PRESENCIAL N.º 093/2016
PROCESSO N.º 156/2016**

Razão Social:	
CNPJ N.º	
Endereço:	
E-mail:	
Cidade:	Estado:
Telefone:	Fax:
Pessoa para contato:	
Recebemos, através de solicitação no email: licitacoespmsi@yahoo.com.br neste data, cópia do instrumento convocatório da licitação acima identificada. Local: _____, _____, de _____ de 20..... _____	
Assinatura	

Senhor Licitante,

Visando a comunicação futura entre a MUNICIPIO DE SAUDADE DO IGUAÇU e essa empresa, solicito de Vossa Senhoria preencher o recibo de entrega do edital e remeter à Divisão de Licitações e Compras por meio do Fax (046) 3246-1166 ou e-mail: licitacoespmsi@yahoo.com.br.

A não remessa do recibo exige a Divisão de Licitações e Compras da comunicação de eventuais retificações ocorridas no instrumento convocatório, bem como de quaisquer informações adicionais.

Saudade do Iguaçu, 23 de agosto de 2016.



MUNICIPIO DE SAUDADE DO IGUAÇU – PR.

DEPARTAMENTO DE ADMINISTRAÇÃO

COMISSÃO PERMANENTE DE LICITAÇÃO

PROCESSO Nº 156/2016

PREGÃO PRESENCIAL N.º 093/2016

ANEXO XI

DECLARAÇÃO DE INEXISTÊNCIA DE FATO SUPERVENIENTE IMPEDITIVO À HABILITAÇÃO

A empresa....., CNPJ nº, sediada.....(endereço completo),
declara sob as penas da Lei, que até a presente data, inexistente fato superveniente impeditivo para sua
habilitação no presente processo licitatório, ciente da obrigatoriedade de declarar ocorrências
posteriores.

Local e data

.....

Nome e assinatura do declarante

RG/CPF nº

Cargo:

(Apresentar as declarações em papel timbrado da Empresa)



**MUNICIPIO DE SAUDADE DO IGUAÇU – PR.
PROCESSO Nº 156/2016
PREGÃO PRESENCIAL N.º 093/2016**

ANEXO XI

KIT PROPOSTA MANUAL PARA O PROPONENTE

O Kit proposta tem como objetivo registrar a proposta de preço para a licitação, o representante da empresa, bem como a geração do arquivo para importação no PRONIM-LC.

1º PASSO – INSTALAÇÃO DO KIT-PROPOSTA

- Abra o executável de nome “instalador.msi”, contido na pasta LC KIT PROPOSTA.ZIP
- Escolha a opção avançar em todas as etapas

A instalação está concluída, na área de trabalho é criado o ícone de nome **KIT PROPOSTA**.

2º PASSO – PREENCHIMENTO DA PROPOSTA

- Execute o aplicativo **KIT PROPOSTA**

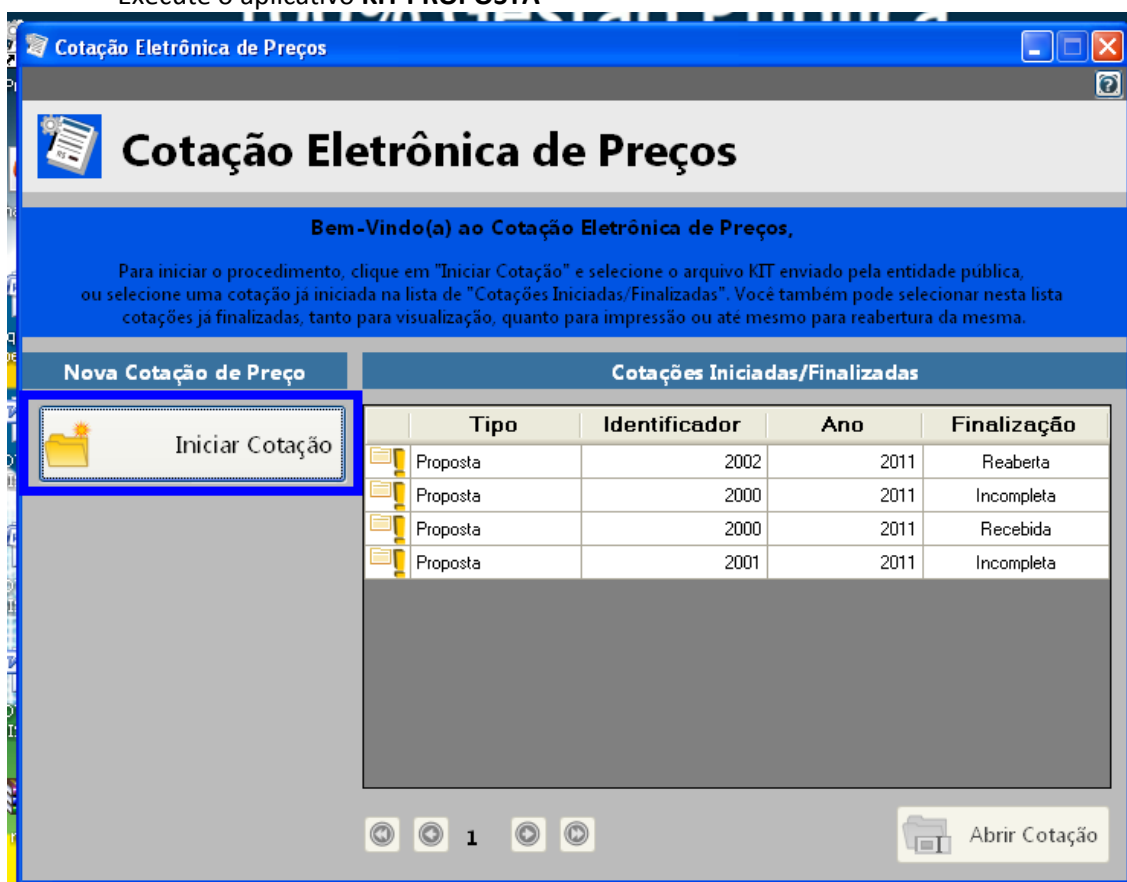

- Selecione a opção “iniciar cotação”



Prefeitura Municipal de Saudade do Iguaçu

Rua Frei Vito Berscheid, s/nº - 85.568-000 - Saudade do Iguaçu - PR - CNPJ 95.585.477/0001-92
E-mail: prefeitura@saudadedoiguacu.pr.gov.br - **Telefax: (46) 3246-1166**

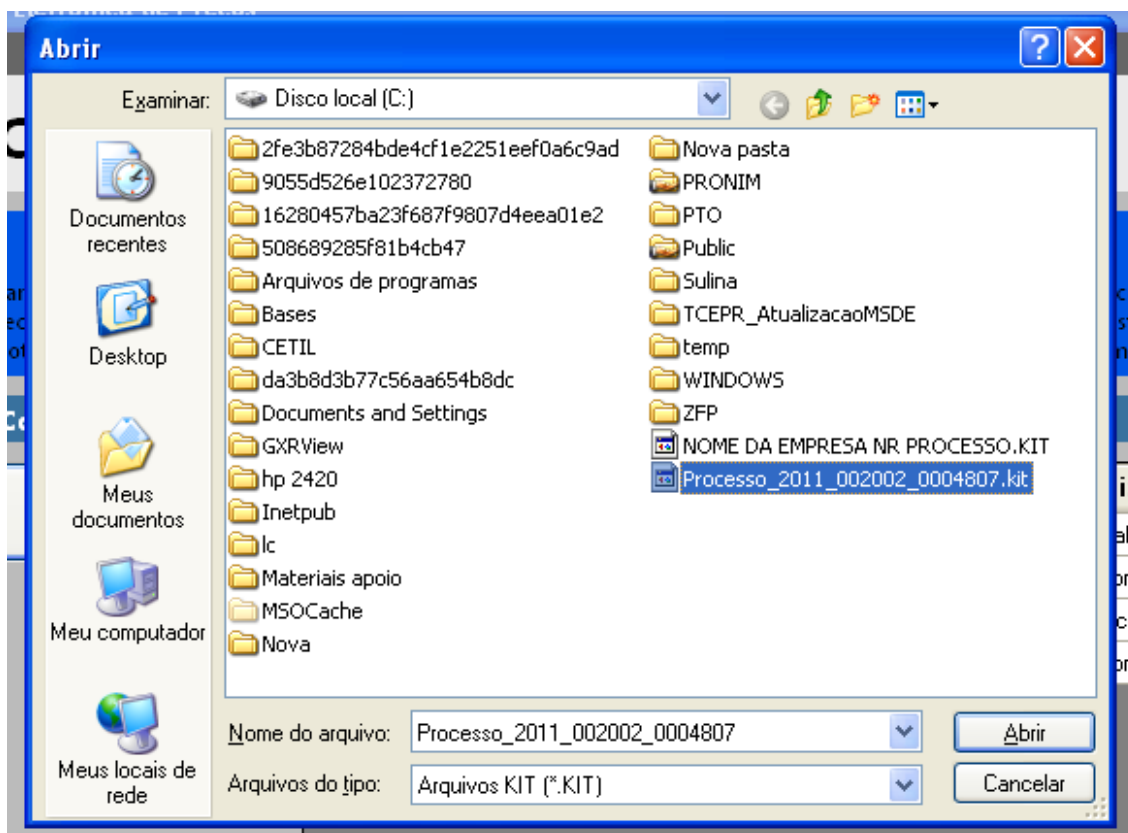

- Selecione a pasta em que está o arquivo fornecido pela Divisão de Licitações e clique e abrir.

Obs: Note que o nome do arquivo trás os dados: ano do processo e número do processo, para auxiliar na seleção quando existir mais de uma proposta na mesma pasta.

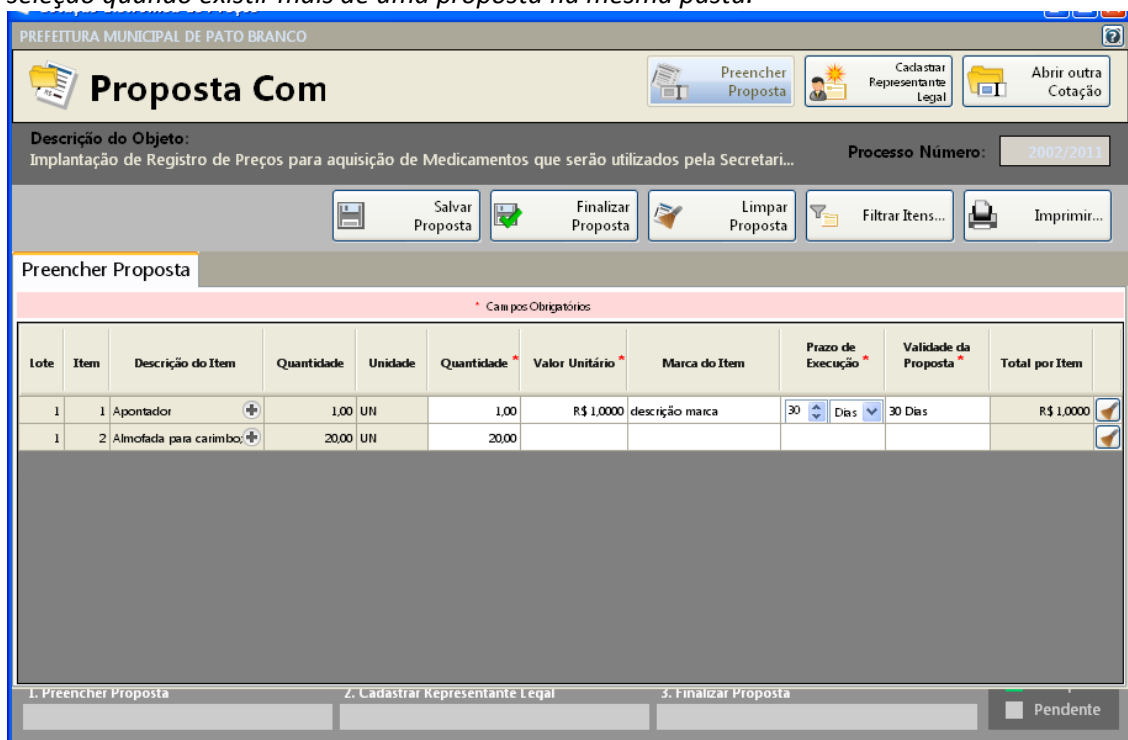



- Preencha a proposta, informando o valor unitário, a marca, o prazo de execução e validade da proposta.

- Concluído o preenchimento da proposta, clique em **SALVAR PROPOSTA**

Obs: É possível salvar a proposta em preenchimento e continuar preenchendo posteriormente.

3º PASSO: CADASTRAR REPRESENTANTE LEGAL

Clique em cadastrar representante legal:

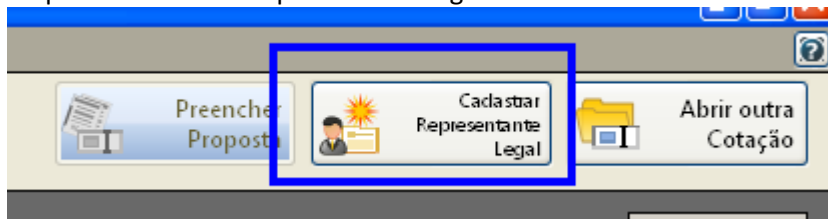

Abrirá a seguinte tela:

Proposta Com

Descrição do Objeto: Implantação de Registro de Preços para aquisição de Medicamentos que serão utilizados pela Secretari... **Processo Número:** 2002/2011

Cadastrar Representante Legal

* Campos Obrigatórios

Nome * :

Tipo do Documento * : Número do Documento * :

Cargo: Data da Impressão:

- preencha o nome do representante legal

- preencha o CPF (ou CNPJ se for o caso) do representante legal

- Informe o cargo e a data de impressão da proposta.

- clique em salvar

4º PASSO: IMPRESSÃO

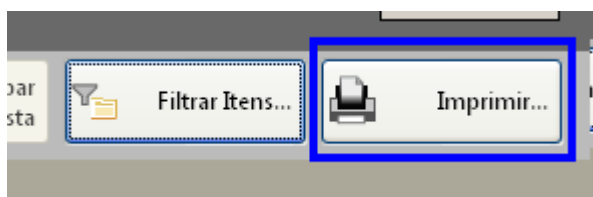

- Selecione a opção imprimir

- Verifique se os dados inseridos estão corretos



5º Passo: Finalizar proposta:

Caso os dados digitados estiverem corretos, selecione a opção finalizar Proposta:

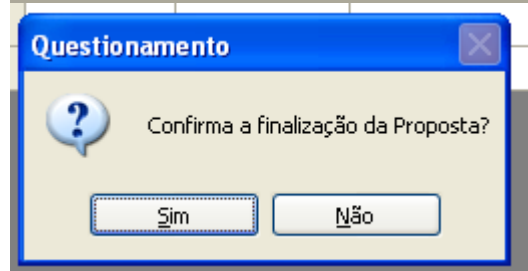
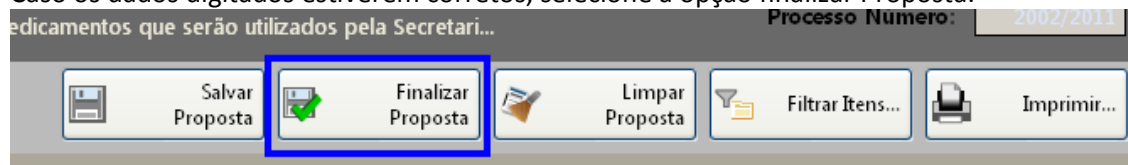

Selecione um nome para o arquivo, bem como o local de gravação do mesmo:

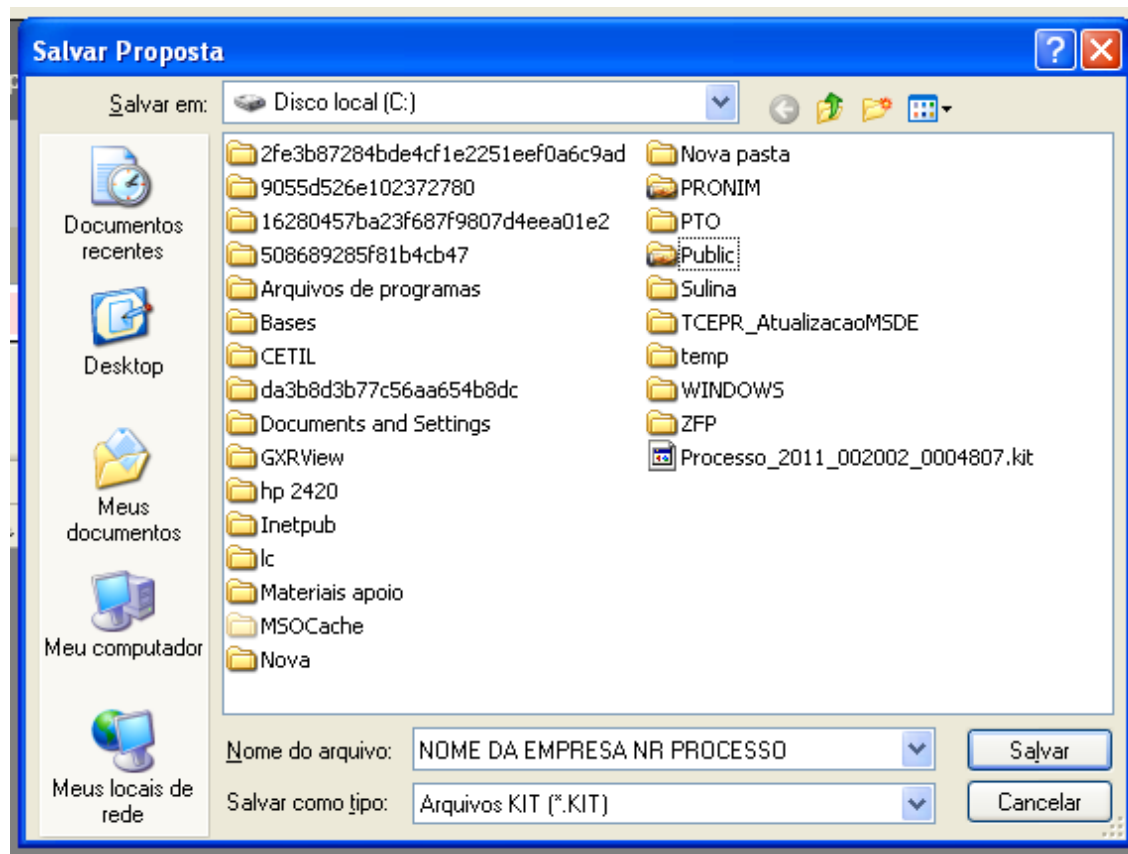

Clique em salvar.

Caso for necessário alterar valor de algum item após a proposta estar finalizada, selecione a opção **REABRIR PROPOSTA:**

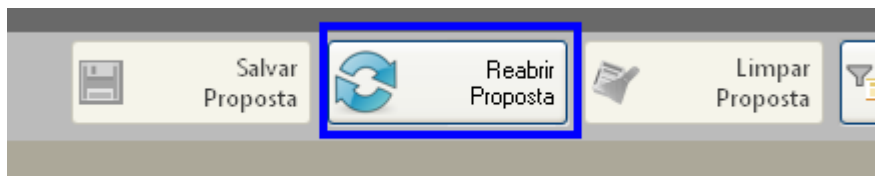

Obs: Caso for necessário reabrir a proposta, lembre-se que após alterar os dados, será necessário finalizar a proposta e imprimir novamente para que constem no relatório as alterações efetuadas.

Em seguida, grave o arquivo no CD, para ser enviado junto com a proposta física para a licitação.

5. DEMAIS FUNÇÕES:

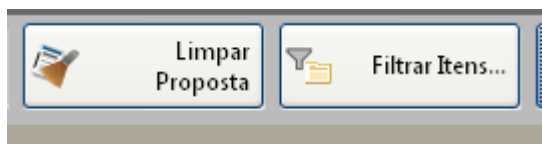

Limpar proposta: Selecione esta ação para limpar os dados já cadastrados

Filtrar itens: Selecione esta opção para selecionar o lote/item específico para cotação:

