



**RECIBO DE RETIRADA DE EDITAL PELA INTERNET  
PREGÃO PRESENCIAL N.º 078/2016  
PROCESSO N.º 128/2016**

Razão Social:	
CNPJ N.º	
Endereço:	
E-mail:	
Cidade:	Estado:
Telefone:	Fax:
Pessoa para contato:	
Recebemos, através de solicitação no email: <a href="mailto:licitacoespmsi@yahoo.com.br">licitacoespmsi@yahoo.com.br</a> neste data, cópia do instrumento convocatório da licitação acima identificada.	
Local: _____, _____, de _____ de 20.....	
_____ Assinatura	

Senhor Licitante,

Visando a comunicação futura entre a Prefeitura Municipal de Saudade do Iguaçu e essa empresa, solicito de Vossa Senhoria preencher o recibo de entrega do edital e remeter à Divisão de Licitações e Compras por meio do Fax (046) 3246-1166 ou e-mail: [licitacoespmsi@yahoo.com.br](mailto:licitacoespmsi@yahoo.com.br).

A não remessa do recibo exime a Divisão de Licitações e Compras da comunicação de eventuais retificações ocorridas no instrumento convocatório, bem como de quaisquer informações adicionais.

Saudade do Iguaçu, 30 de junho de 2016.



**EDITAL DE LICITAÇÃO  
PROCESSO 128/2016  
PREGÃO PRESENCIAL Nº 078/2016**

O MUNICÍPIO DE SAUDADE DO IGUAÇU, mediante o Pregoeiro designado por Portaria, torna público para conhecimento dos interessados que na data, horário e local abaixo indicados fará realizar licitação na modalidade de PREGÃO PRESENCIAL, conforme descrito neste Edital e seus Anexos:

Tipo de Licitação: MENOR PREÇO POR ITEM  
Data : 14/07/2016  
Horário : 09:00 horas  
Local : Sala de Reunião da Prefeitura Municipal  
Endereço: Rua Frei Vito Berscheid, 708  
CEP: 85568-000 – Saudade do Iguaçu – Paraná

O procedimento licitatório que dele resultar obedecerá, integralmente, a Lei Federal nº 10.520, de 17 de julho de 2002 e Decreto Municipal nº 025/2006, de 19 de junho de 2006, publicado no D.O.M. que regulamenta a modalidade do Pregão, Decreto Municipal nº 009/2007, de 05 de março de 2007, publicado no D.O.M que institui o sistema de registro de preços e no que couber a Lei 8.666/93 com suas alterações e Lei Complementar nº 123/2006, Lei Complementar nº. 19/2015 e demais normas pertinentes ao procedimento licitatório e ao objeto licitado.

**1 - DO OBJETO**

**1.1 O presente Pregão tem por objeto:**

Contratação de empresa para implantação de licença de software e informatização do sistema compatível com o sistema único de assistência social (SUAS).

De acordo com os requisitos e descrições constantes no Termo de Referência (Anexo I).

**2 - DA PARTICIPAÇÃO**

**2.1** - Poderão participar desta licitação apenas microempresas e empresas de pequeno porte que preencham as condições exigidas neste edital, conforme Inc. I, do Art. 47 da Lei Complementar 123/06.

**2.2** - Objetivando a promoção do desenvolvimento econômico e social no âmbito regional, em atenção ao §3º do Art. 48 da Lei Complementar 123/06, fica estabelecido à prioridade de contratação para as microempresas e empresas de pequeno porte sediadas na Região Sudoeste do Paraná<sup>1</sup>, até o limite de 10% (dez por cento) do melhor preço válido.

**2.3** Os licitantes arcarão com todos os custos decorrentes da elaboração e apresentação de suas propostas.

**2.4** Poderão participar desta licitação as Empresas legalmente constituídas, cujo ramo de atividade seja pertinente e compatível com o objeto deste edital e seus anexos, sendo vedada a participação sob a forma de consórcio.

<sup>1</sup> Integra a Região Sudoeste do Paraná os municípios definidos pelo Instituto Paranaense de Desenvolvimento Econômico e Social, relação disponível em: [http://www.ipardes.gov.br/pdf/mapas/base\\_fisica/relacao\\_mun\\_regiao\\_geografica\\_parana.pdf](http://www.ipardes.gov.br/pdf/mapas/base_fisica/relacao_mun_regiao_geografica_parana.pdf).



2.5 O representante de uma participante não poderá representar outra participante.

2.6 Não será admitida nesta licitação a participação de empresas:

2.6.1. Concordatárias ou em processo de falência, sob concurso de credores, em dissolução ou em liquidação;

2.6.2. Que estejam com o direito de licitar e contratar com a Administração Pública suspenso, ou que por esta tenham sido declaradas inidôneas;

2.6.3. Que estejam reunidas em consórcio e sejam controladoras, coligadas ou subsidiárias entre si, ou ainda, qualquer que seja sua forma de constituição;

2.6.4. Estrangeiras que não estão estabelecidas no território nacional.

2.6.5. Licitante que não se proponha a fornecer programas para todas as áreas objeto desta licitação.

## 2.7. Aquisição do Edital

2.7.1 - O presente edital e demais informações encontram-se à disposição para verificação por parte dos interessados junto à Equipe de Apoio, no Setor de Licitações, na Rua Frei Vito Berscheid, nº 708 - CEP 85.568-000 – Saudade do Iguaçu, Estado do Paraná, de segunda a sexta-feira, das 08:00 às 12:00 e das 13:00 às 17:00 horas, ou pelo **Fone/Fax: (46) 3246-1166**.

2.7.2 – O presente edital poderá ser baixado no site da prefeitura municipal mediante o preenchimento de alguns dados solicitados na página: [saudadedoiguacu.pr.gov.br/licitações.php](http://saudadedoiguacu.pr.gov.br/licitações.php), ou pessoalmente no dpto. de licitações.

2.7.3 - Para geração do arquivo proposta da proponente solicitante é obrigatória a apresentação uma cópia quando a solicitação for pessoalmente ou escaneada via email: [licitacoespmsi@yahoo.com.br](mailto:licitacoespmsi@yahoo.com.br) do contrato social, cartão CNPJ, Ins. Estadual e dados do representante legal da empresa como nome completo, endereço, RG e CPF.

## 3 - DA REPRESENTAÇÃO E DO CREDENCIAMENTO

3.1. O credenciamento dos licitantes interessados em participar do certame será feito impreterivelmente, até às 08:30 horas.

3.2. Para fins de credenciamento junto ao pregoeiro, o representante da licitante deverá estar munido de: (trazer em mãos, fora dos envelopes).

a) credenciamento específico (conforme modelo anexo II);

a.1.) no caso de sócio da empresa, proprietário, dirigente ou assemelhado, deverá apresentar cópia do Estatuto Social ou Contrato Social em vigor **PODENDO SER SUBSTITUIDO POR CONTRATO SOCIAL CONSOLIDADO OU CERTIDÃO SIMPLIFICADA DA JUNTA COMERCIAL ATUALIZADA** com data não inferior a 60 dias da data de abertura da presente licitação, no qual estejam expressos os poderes para exercer direitos e assumir obrigações em decorrência de tal investidura.



a.2.) Ser for credenciado deverá apresentar documento comprovando que a pessoa que esta lhe dando poderes esta qualificada, através de procuração e constando no Estatuto Social ou Contrato Social em vigor, no qual estejam expressos os poderes para exercer direitos e assumir obrigações em decorrência de tal investidura.

b) A DECLARAÇÃO DE PLENO ATENDIMENTO AOS REQUISITOS DE HABILITAÇÃO não deve integrar os ENVELOPES PROPOSTA DE PREÇOS e DOCUMENTOS DE HABILITAÇÃO, constituindo-se em documento a ser fornecido separadamente; fica facultada a utilização do modelo constante do ANEXO III.

c) O proponente deve declarar, sob as penalidades cabíveis, a inexistência de fato superveniente que possa impedir a sua habilitação neste certame, inclusive na vigência contratual caso venha a ser contratado pelo ÓRGÃO (conforme modelo de declaração, Anexo IV), deste Edital.

d) Declaração da empresa que é micro empresa conforme Lei Complementar nº 123/2006, conforme modelo (anexo VIII). **A DECLARAÇÃO DE MICROEMPRESA OU EMPRESA DE PEQUENO PORTE, SE FOR O CASO, SERÁ RECEBIDO EXCLUSIVAMENTE NESTA OPORTUNIDADE, ACOMPANHADA PELA CERTIDÃO SIMPLIFICADA DE MICRO EMPRESA OU EMPRESA DE PEQUENO PORTE ATUALIZADA, EXPEDIDA PELA JUNTA COMERCIAL DO ESTADO DA SEDE DA LICITANTE.**

e) carteira de identidade;

f) Termo de recebimento do Edital (conforme modelo anexo X).

## **4 - DA APRESENTAÇÃO DA PROPOSTA DE PREÇOS E DOCUMENTOS DE HABILITAÇÃO**

4.1 A Proposta de Preços e os documentos de habilitação que a instruírem, deverão ser apresentados no local, dia e hora determinada, em 2 (dois) envelopes, devidamente fechada, com a seguinte identificação externa:

### **a) Envelope 01: Proposta de Preços**

**ENVELOPE 01 – PROPOSTAS DE PREÇOS**  
**PREFEITURA MUNICIPAL DE SAUDADE DO IGUAÇU – PR.**  
**COMISSÃO PERMANENTE DE LICITAÇÃO**  
**PROCESSO 128/2016**  
EDITAL PREGÃO PRESENCIAL Nº 078/2016  
RAZÃO SOCIAL DO PROPONENTE  
CNPJ:

### **b) Envelope 02: Documentos de Habilitação**

**ENVELOPE 02 – DOCUMENTOS DE HABILITAÇÃO**  
**PREFEITURA MUNICIPAL DE SAUDADE DO IGUAÇU – PR.**  
**COMISSÃO PERMANENTE DE LICITAÇÃO**  
**PROCESSO 128/2016**  
EDITAL PREGÃO PRESENCIAL Nº 078/2016  
RAZÃO SOCIAL DO PROPONENTE  
CNPJ:



4.2. Os documentos apresentados pelas licitantes nas Propostas de Preços e nos Documentos de Habilitação, quando redigidos em língua estrangeira, só terão validade quando acompanhados da respectiva tradução realizada por tradutor juramentado ou consularizado.

4.3. No **ENVELOPE 1 - PROPOSTA DE PREÇOS**, deverá conter:

a) A proposta comercial – **Envelope A**, deveser entregue em meio digital (cd) e em 01 (uma) via impressa (conforme anexo V do edital), em papel timbrado da licitante, em língua portuguesa, salvo quanto às expressões técnicas de uso corrente, redigida com clareza, sem emendas, rasuras, acréscimos ou entrelinhas, devidamente datada, assinada e rubricada todas as folhas pelo representante legal do licitante proponente.

b) Indicação do nome ou razão social do proponente, endereço completo, telefone, fax e endereço eletrônico (e-mail), este último se houver, para contato, bem como: nome, CPF, Carteira de Identidade, domicílio e cargo na empresa do responsável legal da proponente;

c) Ter validade não inferior a 60 (sessenta) dias corridos, a contar da data da reunião do Pregão;

d) Período de execução conforme item 8, alínea b, do edital;

e) Constar preço mensal e total, sendo que o preço unitário deverá ser composto de DUAS casas decimais após a vírgula, descrição completa do objeto. Em caso de divergência entre os valores unitários e totais, serão considerados os primeiros, e, entre os expressos em algarismos e por extenso será considerado este último;

f) Para fins de oferta será considerada a proposta de preços no seu valor mensal, elencadas no Objeto deste Edital e Anexo I, em moeda corrente nacional, expressos em algarismos e por extenso;

g) Constar oferta firme e precisa, sem alternativas de preços ou qualquer outra condição que induza o julgamento a ter mais de um resultado;

h) Não serão aceitos preços cujos valores unitários sejam iguais a 0 (zero), inexequíveis ou excessivos, sendo entendido como excessivos aqueles superiores à média levantada na pesquisa de mercado, conforme termo de referência (anexo I);

i) Atender as exigências contidas neste Edital e seus Anexos que fazem parte integrante deste;

j) Nos preços ofertados, deverão estar incluídos todos os custos, despesas, impostos, encargos sociais e toda e qualquer taxa que incidir sobre o objeto;

k) A proposta comercial deverá ser assinada pelo representante legal da licitante;

l) A apresentação da proposta implicará na plena aceitação, por parte do licitante, das condições estabelecidas neste Edital e seus Anexos;

m) Após a apresentação da proposta não cabe desistência, salvo por motivo justo decorrente de fato superveniente e aceito pelo pregoeiro;

n) A proposta de preços além de estar IMPRESSA NO MODELO APRESENTADO NO ANEXO V deste edital, deverá também ser entregue no formato do programa específico do município, NÃO PRECISANDO ESTAR



IMPRESSA, SOMENTE GRAVADA EM UM DISPOSITIVO DE ARMAZENAMENTO (CD), para alimentação de dados no Sistema de Licitação.

o) Será desclassificada a proposta que estiver elaborada em desacordo com os termos deste edital, que se oponha a qualquer dispositivo legal vigente. Também não serão consideradas as propostas que impuserem condições diferentes das dispostas nesta licitação, que apresentarem irregularidades ou defeitos capazes de dificultar o julgamento ou que não atenderem aos requisitos mínimos discriminados neste edital;

#### **4.4. NO ENVELOPE 2 – DOCUMENTOS DE HABILITAÇÃO, deverá conter:**

4.4.1 O ENVELOPE II – HABILITAÇÃO - deve conter documentos relativos à Habilitação, composta por:

<b>04.1.1. HABILITAÇÃO JURÍDICA</b>
<b>04.1.1.2.</b> Registro comercial, para empresa individual;
<b>04.1.1.3.</b> Estatuto ou Contrato Social e últimas alterações ou certidão simplificada emitida pela Junta Comercial ou ainda contrato social consolidado.  *No caso da letra “a” deverá apresentar declaração que não houve mais alteração contratual até a presente data, <u>caso não apresente certidão simplificada ou consolidada.</u>
<b>04.1.1.4.</b> Decreto de autorização, em se tratando de empresa ou sociedade estrangeira em funcionamento no país, e ato de registro ou autorização para funcionamento expedido pelo órgão competente, quando a atividade assim o exigir.
<b>04.1.1.5.</b> Comprovante de inscrição estadual.
<b>04.1.1.6.</b> Cópia do Alvará em vigência compatível com o objeto .
<b>04.1.2. REGULARIDADE FISCAL E TRABALHISTA</b>
<b>04.1.2.1.</b> Prova de inscrição no Cadastro Nacional de Pessoa Jurídica ( <b>CNPJ</b> ) em plena validade;
<b>04.1.2.2.</b> Certidão de regularidade perante a Fazenda do Município sede da empresa licitante;
<b>04.1.2.3.</b> Certidão de regularidade perante a Fazenda do Estado da empresa licitante;
<b>04.1.2.4.</b> Certidão Negativa de Débitos Relativos a Tributos Federais e a Dívida Ativa da União;
<b>04.1.2.5.</b> Prova de Regularidade ou Certidão, expedida pela Caixa Econômica Federal, com a finalidade de comprovar a inexistência de débitos junto ao Fundo de Garantia por Tempo de Serviço - FGTS;
<b>04.1.2.6.</b> prova de inexistência de débitos inadimplidos perante a Justiça do Trabalho, mediante a apresentação de certidão negativa de débitos trabalhistas ( <b>CNDT</b> ).
<b>04.1.3. QUALIFICAÇÃO ECONÔMICO-FINANCEIRA</b>
<b>04.1.3.1.</b> Certidão negativa de falências ou recuperação judicial, expedida pelo Distribuidor da sede da pessoa jurídica, com validade máxima de 60 dias corridos (Para os Municípios de Sulina, Saudade do Iguaçu e São João: apresentar somente certidão de São João).
<b>04.1.4. DECLARAÇÕES</b>
<b>04.1.4.1.</b> Declaração de que não emprega menores de 18 (dezoito) anos em trabalhos noturnos e menores de 16 (dezesesseis) anos em qualquer trabalho, salvo na condição de aprendiz, a partir de 14 (quatorze) anos, conforme Lei nº. 9.854/99. (conforme modelo no ANEXO VII deste Edital).
<b>04.1.4.2.</b> Declaração da Proponente, de que não pesa contra si, ato declaratório de inidoneidade expedida por órgão da Administração Pública de qualquer esfera do Governo, de acordo com o modelo do Anexo VI;



## 04.1.5. QUALIFICAÇÃO TÉCNICA

**04.1.5.1.** Comprovação de aptidão para desempenho de atividade pertinente e compatível com o objeto da presente licitação, mediante apresentação de no mínimo 01 (um) Atestado de desempenho anterior no fornecimento de softwares aplicativos e serviços para Prefeituras e/ou Empresas e/ou Entidades do Setor Público. (modelo apresentado no Anexo XI);

**04.1.5.2.** Declaração de que a licitante pessoal técnico adequado para a realização do objeto da licitação, conforme modelo contido no Anexo XII.

4.4.2 Os documentos referidos no item 4.4, pertinentes à Habilitação poderão ser apresentados em original ou por qualquer processo de cópia autenticada por cartório competente ou servidor designado e estar com a data em vigor no dia da abertura dos envelopes.

4.4.3 Os documentos solicitados no item nº 4.4, serão anexados ao processo Licitatório.

4.4.4 As ME e EPP, por ocasião da participação em certames licitatórios, deverão apresentar toda a documentação exigida para efeito de comprovação de regularidade fiscal, mesmo que esta apresente alguma restrição, segundo art. 43 da Lei Complementar 123, de 14/12/2006.

4.4.5 Não será aceito protocolo de entrega em substituição aos documentos requeridos no presente Edital.

4.4.6 Os documentos relacionados nesta Seção, referir-se-ão sempre à jurisdição do local de domicílio da sede do proponente.

4.4.7 As empresas participantes que não apresentarem todos os documentos exigidos no presente Edital, ou que apresentarem incompletos, incorretos, será inabilitado, não se admitindo, em hipótese alguma, complementação posterior, após o horário indicado para a apresentação dos envelopes de habilitação, salvo certidões de regularidade fiscal, ocasião em que será aplicada o benefício da Lei Complementar 123/2006.

## 5. DA SESSÃO DO PREGÃO

### 5.1. DO RECEBIMENTO E DA ABERTURA DOS ENVELOPES

a) identificação e credenciamento de 1 (um) representante por licitante participante, em conformidade com o estabelecido no item 3 deste Edital;

b) recolhimento dos envelopes “proposta de preços” e “documentos de habilitação”, os quais serão rubricados em seus fechos pelo Pregoeiro, Equipe de Apoio e licitantes presentes;

c) abertura da sessão pelo pregoeiro, após o que não mais serão admitidos novos proponentes;

d) abertura dos envelopes “proposta de preços”.

### 5.2. DO JULGAMENTO DAS PROPOSTAS



a) Abertos os envelopes contendo as Propostas de Preços, será efetuada a análise das propostas, desclassificando-se as propostas que estejam em desacordo com as especificações quanto ao objeto licitado e contidos neste edital e classificação das propostas que estejam em consonância com o exigido;

b) Erros de natureza formal, que não alterem o valor total da proposta, poderão ser corrigidos na sessão do pregão e não acarretarão a desclassificação do licitante;

c) Indicação das licitantes que participarão da rodada de lances verbais:

c.1) Serão proclamados pelo Pregoeiro, os proponentes que apresentarem as propostas com menor preço, assim entendido àqueles licitantes que tenham apresentado propostas em valores sucessivos e superiores em até 10%, relativamente à de menor preço, conforme disposto no inciso V, do artigo 04, do Decreto Municipal nº 25/2006 de 19 de junho de 2006.

c.2) Em não havendo no mínimo, 03 (três) propostas escritas definidas nas condições do inciso subitem anterior, o Pregoeiro classificará as melhores propostas subseqüentes, até o máximo de 03 (três), para que seus autores, juntamente com a(s) proposta(s) já habilitada(s), participem dos lances verbais, quaisquer que sejam os preços oferecidos nas propostas escritas, conforme disposto no inciso VI, do artigo 04, do Decreto nº 025/2006.

c.3) Aos proponentes proclamados conforme subitem c.2, será dada oportunidade para nova disputa, por meio de lances verbais e sucessivos, de valores distintos e decrescentes, com valor determinado pelo pregoeiro antes do início de cada etapa de lances, para cada item.

d) Rodada de lances verbais entre as licitantes convocadas:

d.1) a rodada de lances verbais será repetida até que se esgotem as ofertas por parte das licitantes;

d.2) a convocação para a oferta de lances, pelo Pregoeiro, terá como referencial os valores totais ofertados por item, iniciando-se com a licitante ofertante do maior preço e finalizando com a ofertante do menor preço, devendo o lance ofertado cobrir o de menor preço; a cada nova rodada será efetivada a classificação momentânea das propostas, o que definirá a sequência dos lances seguintes;

d.3.) o primeiro lance verbal da sessão deverá ser de valor inferior ao da proposta escrita de menor preço; os demais lances deverão cobrir o lance de menor valor;

d.4.) a licitante que não apresentar seu lance na forma indicada na letra "d.3", quando convocada pelo Pregoeiro, será excluída das próximas rodadas de lances, salvo se a totalidade dos licitantes também não oferecer lance;

e) Após este ato, será encerrada a etapa competitiva e ordenadas as ofertas, exclusivamente pelo critério de menor preço.

f) Após o ordenamento das licitantes por preço será realizada:

f.1.) análise da proposta de menor preço, no que tange à sua aceitabilidade quanto ao objeto e valor, devendo o Pregoeiro decidir motivadamente a respeito;

f.2.) negociação direta com a proponente de menor cotação, para a obtenção de melhor preço, se for o caso;

f.3.) verificação das condições de habilitação da licitante que apresentar a proposta de menor preço, passando para a análise da documentação da licitante subseqüente, observada a ordem de classifica-





ção, caso a primeira não atenda às exigências editalícias, até a apuração de proposta que corresponda ao exigido;

f.4.) aclamação da licitante vencedora e adjudicação do objeto da licitação;

f.5.) vistas e rubrica, pelo pregoeiro, pela equipe de apoio e pelos representantes das participantes, em todas as propostas econômicas, nos documentos de habilitação da vencedora;

f.6.) manifestação das demais licitantes quanto à intenção de recorrer, devidamente motivada, se houver manifestação positiva nesse sentido;

f.7.) fechamento e assinatura da ata da reunião pelo Pregoeiro, pela equipe de apoio e pelos representantes das participantes.

g) A devolução dos envelopes "documentos de habilitação" das licitantes remanescentes será efetuada após 60 (sessenta) dias da assinatura do contrato ou recebimento da ordem de fornecimento pela empresa vencedora.

h) Homologada a licitação pela autoridade superior deverá ser procedida a convocação da adjudicatária para assinar o contrato, caso já tenha apresentado todas as negativas validas.

i) Na hipótese de juntada de algum comprovante de regularidade fiscal com alguma restrição, será assegurada o prazo de 05 (cinco) dias úteis, cujo termo inicial corresponderá ao momento em que o proponente for declarado o vencedor do certame, prorrogáveis por igual período, a critério da administração para a regularização da documentação, pagamento ou parcelamento do débito, e emissão de eventuais certidões negativas ou positivas com efeito de certidão negativa.

5.2.1. No caso da sessão do pregão, em situação excepcional, vir a ser suspensa antes de cumpridas todas as suas fases, os envelopes, devidamente rubricados no fecho, ficarão sob a guarda do Pregoeiro e serão exibidos, ainda lacrados e com as rubricas das participantes, na sessão marcada para o prosseguimento dos trabalhos.

5.2.2. Verificando-se, no curso da análise, o descumprimento de requisitos estabelecidos neste Edital e seus Anexos, a Proposta será desclassificada.

5.2.3. Se o licitante vencedor recusar-se a entregar o objeto licitado os demais licitantes serão chamados, na ordem de classificação para fazê-lo, sujeitando-se o licitante desistente às penalidades estabelecidas no item 11 deste Edital.

5.2.4. Em caso de divergência entre informações contidas em documentação impressa em Sessão e na proposta específica, prevalecerá a da proposta.

5.2.5. Não será considerada qualquer oferta de vantagem não prevista no objeto deste Edital e seus Anexos.

## 6 - DA IMPUGNAÇÃO DO ATO CONVOCATÓRIO

6.1. Até 02 (dois) dias úteis antes da data fixada para recebimento das propostas, qualquer pessoa poderá solicitar esclarecimentos, providências ou impugnar o ato convocatório do Pregão.



- 6.1.1. Não serão reconhecidas as impugnações interpostas uma vez vencidos os respectivos prazos legais.
- 6.1.2. Caberá ao pregoeiro decidir sobre a petição no prazo de vinte e quatro (24) horas.
- 6.1.3. Acolhida a petição contra o ato convocatório, será designada nova data para a realização do certame.

## 7 – DOS RECURSOS

7.1. Qualquer Licitante poderá manifestar intenção de recorrer contra as decisões do Pregoeiro proferidas no decorrer da sessão, que deverá seguir o seguinte procedimento:

- a) O momento para a manifestação deverá ser após a declaração do vencedor pelo Pregoeiro;
- b) A manifestação deverá ser imediata e motivada, quando lhe será concedido o prazo de 03 (três) dias para apresentação das razões do recurso, de acordo com o art. 4º, XVIII, da Lei 10.520/02, ficando os demais Licitantes desde logo intimados para apresentar as contra-razões, em igual número de dias, que começarão a correr do término do prazo do recorrente, sendo-lhes assegurada vista imediata dos autos.

**b.1. – A alegação de preço inexequível por parte de um dos licitantes com relação à proposta de preços de outro licitante deverá ser devidamente comprovada sob pena de não conhecimento do recurso interposto.**

7.2. A falta de manifestação imediata e motivada do Licitante importará a decadência do direito de recurso e adjudicação do objeto pelo Pregoeiro ao vencedor.

7.3. Qualquer recurso e impugnação contra a decisão do Pregoeiro, não terá efeito suspensivo.

7.4. O acolhimento do recurso importará a invalidação apenas dos atos insuscetíveis de aproveitamento.

7.5. A petição poderá ser feita na própria sessão de recebimento, e, se oral, será reduzida a termo em ata.

7.6. Os autos do processo permanecerão com vista franqueada aos interessados na sala da Comissão Permanente de Licitação, no endereço citado no preâmbulo deste Edital, nos dias úteis no horário das 08:00 as 12:00 e das 13:00 às 17:00 horas. Não serão reconhecidos os recursos interpostos quando enviados por fax e vencidos os respectivos prazos legais.

## 8 - DA EXECUÇÃO E CONDIÇÕES DE RECEBIMENTO DO OBJETO

- a) A presente licitação refere-se à Contratação de empresa para implantação de licença de software e informatização do sistema compatível com o sistema único de assistência social (SUAS).
- b) O fornecimento de licença de uso, banco de dados e acesso pleno a 06 (seis) usuários simultâneos.
- c) O prazo de prestação dos serviços é 12 (doze) meses, podendo ser prorrogado de acordo com a Lei 8.666/93 e suas alterações.

### 8.1 - DA INSTALAÇÃO DOS SISTEMAS



I - É de responsabilidade da empresa vencedora a instalação e configuração dos sistemas às necessidades do Município, com cadastramento e preparação das bases de dados, deixando os sistemas em pleno funcionamento;

II - É de responsabilidade da empresa vencedora a indicação prévia dos requisitos mínimos de usabilidade e Hardware a serem disponibilizados pela Administração Pública para o bom funcionamento do software no Servidor de aplicações e banco de dados, bem como as máquinas "estação cliente".

III- O prazo para disponibilização dos sistemas em pleno funcionamento é de até 10 (dez) dias a contar da homologação e assinatura do contrato.

## 8.2 - DO TREINAMENTO

I - É de responsabilidade da empresa vencedora a promoção de atividades, voltadas à capacitação dos funcionários da prefeitura (usuários dos sistemas), através de treinamento, tornando-os aptos à operação dos mesmos em até 30 (trinta) dias após o efetivo funcionamento dos sistemas conforme inciso III do item 8.1.

**II – O sistema será operado por 06 (seis) funcionários simultâneos.**

## 8.3 - DA MANUTENÇÃO DOS SISTEMAS

I - A empresa vencedora deverá disponibilizar à Prefeitura sistema relacionados por meio de área restrita em sitio web. No caso de versões disponibilizadas em meio físico, o produto deverá ser entregue no seguinte endereço: Município de Saudade do Iguaçu, situada na Rua Frei Vito Berscheid, nº 708, CEP: 85568-000;

II - O município será proprietário da licença de uso, bando de dados e das versões disponibilizadas pela contratada, podendo utilizar os serviços e produtos a qualquer tempo, a seu critério;

III – A empresa vencedora deverá manter sempre sigilo das informações as quais as mesmas irá presenciar durante a prestação de serviços. Mantendo também além disso sempre qualidade nos serviços prestados;

IV – A empresa vencedora devera manter em seu quadro de funcionários, técnicos aptos a efetuar a assistência técnica adequada ao Município;

V - A empresa vencedora devera responder integralmente pelos danos causados, direta ou indiretamente, ao patrimônio do Município em decorrência de ação ou omissão de seus funcionários, não se excluindo ou reduzindo essa responsabilidade em razão da fiscalização ou do acompanhamento realizado pelo Município.

VI – **A CONTRATADA** deverá realizar mensalmente no mínimo 02 (duas) visitas técnicas "*in loco*", nos dias a serem agendados pela Administração Municipal para atendimento técnico, esclarecimento de dúvidas, treinamentos e eventuais atualizações do sistema, sendo que em caso de impossibilidade de atendimento remoto, se houver a necessidade de visitas extras , estas serão realizadas às expensas da **CONTRATADA**.

## 8.4 - DAS ATUALIZAÇÕES

I – É de responsabilidade da empresa vencedora manter atualizadas as funções existentes nos módulos dos SISTEMAS, com relação às variáveis normalmente alteradas por legislação, ou quaisquer outras causas externas que decorram de determinação governamental;



II - É de responsabilidade da empresa vencedora tornar disponível ao Município, versão atualizada do sistema sempre que ocorrer necessidade de correções de defeito ou de adaptações legais que não impliquem em mudanças estruturais, arquivos ou banco de dados;

II - É de responsabilidade de a empresa tornar disponível para o Município, versões evoluídas mediante aperfeiçoamentos das funções existentes, implementações de novas funções e adequações às novas tecnologias buscando o aperfeiçoamento constante do produto, visando preservar o investimento do Município e a competitividade do produto no mercado.

## 8.5 - DO SUPORTE TÉCNICO:

I - A empresa vencedora é responsável pelos serviços de suporte técnico que correspondem ao atendimento por telefone ou Internet (chat, e-mail, skype), durante horário comercial, por meio de chamados técnicos para solução de problemas decorrentes de defeitos e dúvidas/erros observados no uso dos sistemas;

II - Quando não realizado remotamente, o serviço de suporte aos sistemas deverá ser prestado pela empresa vencedora, na sede do Município de Saudade do Iguaçu, em até 24 (vinte e quatro) horas após a abertura do respectivo chamado técnico;

III - A empresa vencedora é responsável por prestar todos os esclarecimentos que lhe forem solicitados pelo Município, atendendo prontamente a quaisquer reclamações;

IV - Em caso de queda dos serviços disponibilizados online pela contratada, a mesma deve assegurar a integridade dos dados por meio de sincronização com o servidor de aplicações e banco de dados alimentados off-line pelos usuários.

## 9. DO CONTRATO E DAS PROVIDENCIAS PARA ASSINÁ-LO

### 9.1 – DO CONTRATO

9.1.1 - Após a Adjudicação e homologação, o proponente vencedor terá 05 (cinco) dias para assinatura do contrato.

9.1.2 - A empresa Vencedora em se tratando de micro empresa ou empresa de pequeno porte que não provar sua regularidade fiscal na data de abertura do procedimento licitatório terá até 05(cinco) dias úteis, podendo ser prorrogado por igual período, após homologação para apresentar as Regularidades Fiscais validas para posterior assinatura do contrato.

9.1.3 – O prazo de execução é de 12 (doze) meses, podendo ser prorrogado por iguais e sucessivos períodos de acordo com a Lei 8.666/93 e suas alterações.

9.1.4 – O prazo de vigência do presente contrato será de 24 (vinte e quatro) meses, podendo ser prorrogado por iguais e sucessivos períodos de acordo com a Lei 8.666/93 e suas alterações.

9.1.5 É vedada a subcontratação total ou parcial do objeto deste Edital.

## 10 – DO PREÇO E DA FORMA DE PAGAMENTO

10.1 - O pagamento será efetuado pelo Município até o dia 15 do Mês subsequente a prestação dos serviços, depósito em conta específica da empresa (sugestão Banco do Brasil), mediante apresentação da Nota Fiscal, a qual deverá ser apresentada até o dia 30 de cada mês.



10.2- Em caso de não cumprimento pela contratada de disposição contratual, os pagamentos poderão ser retidos até posterior solução, sem prejuízo de quaisquer outras disposições contratuais.

10.3. Constatando-se qualquer incorreção na Nota Fiscal, bem como qualquer outra circunstância que desaconselhe o seu pagamento, o prazo para pagamento constante do item acima fluirá a partir da respectiva regularização;

10.4. A adjudicatária deverá indicar no corpo da Nota Fiscal o número e nome do banco, agência e número da conta onde deverá ser feito o pagamento, via ordem bancária;

10.5. A PREFEITURA não efetuará pagamento de título descontado ou por meio de cobrança em banco, bem como os que forem negociados com terceiros por intermédio da operação de "factoring";

**10.6. A nota deverá ser emitida em nome do MUNICÍPIO DE SAUDADE DO IGUAÇU CNPJ Nº 95.585.477/0001-92 Rua Frei Vito Berscheid, 708 – Centro – Saudade do Iguaçu- Estado do Paraná, na nota fiscal devesa constar o nº processo licitatório e nº do contrato.**

10.7. As despesas bancárias decorrentes de transferência de valores para outras praças serão de responsabilidade da adjudicatária;

10.8. O pagamento efetuado à adjudicatária não a isentará de suas responsabilidades vinculadas ao fornecimento, especialmente àquelas relacionadas com a qualidade e garantia;

10.9 - Os pagamentos serão realizados mediante apresentação das negativas de INSS/Certidão Conjunta PGFN/RFB e FGTS válidas.

10.10 - Havendo alguma restrição na comprovação da regularidade fiscal, para as microempresas (ME) e empresas de pequeno porte (EPP), será assegurado o prazo de 05 (cinco) dias úteis, cujo termo inicial corresponderá ao momento em que o proponente for declarado o vencedor do certame, prorrogável por igual período, a critério da administração pública, para a regularização da documentação, pagamento ou parcelamento de débito e emissão de eventuais certidões negativas ou positivas com efeito de certidão negativa, conforme §1º art. 43, da Lei complementar 123/2006.

## 11. DAS SANÇÕES ADMINISTRATIVAS

11.1. Na hipótese de apresentação de declaração falsa, deixar de apresentar a documentação exigida para o certame ou, ainda, recusar-se a entregar o objeto licitado injustificadamente, ficará impedido de contratar com o Município de Saudade do Iguaçu pelo prazo de até 5 (cinco) anos, conforme art. 7º da Lei 10.520, de 17 de julho de 2.002.

11.2. De conformidade com o art. 86, da Lei n.º 8666/93, o atraso injustificado na entrega do objeto deste certame sujeitará a empresa, a juízo da Administração, à multa moratória de 2% (dois por cento) por dia de atraso, até o limite de 10% (dez por cento).

11.3. Nos termos do artigo 87 da Lei 8.666/93, pela inexecução total ou parcial do objeto contratado, a Administração poderá aplicar à vencedora, mediante publicação no Diário Oficial do Estado, as seguintes penalidades:

a) advertência por escrito;



b) multa administrativa com natureza de perdas e danos da ordem de 10% (dez por cento) sobre a parcela inadimplida do contrato.

c) suspensão temporária de participação em licitação e impedimento de contratar com o MUNICÍPIO DE SAUDADE DO IGUAÇU, por prazo não superior a 2 (dois) anos, sendo que em caso de inexecução total, sem justificativa aceita pela Administração, será aplicado o limite máximo temporal previsto para a penalidade (5 anos).

d) declaração de inidoneidade para licitar junto à Administração Pública, enquanto perdurarem os motivos determinantes da punição, ou até que seja promovida a reabilitação perante a própria autoridade que aplicou a penalidade, de acordo com o inciso IV do art. 87 da Lei 8.666/93.

11.4. Se a contratada não proceder ao recolhimento da multa no prazo de 5 (cinco) dias úteis contados da intimação por parte da PREFEITURA, o respectivo valor será descontado dos créditos que a contratada possuir com esta Prefeitura, e, se estes não forem suficientes, o valor que sobejar será encaminhado para execução pela Procuradoria da PREFEITURA.

11.4.1. Em se tratando de adjudicatária que não comparecer para retirar a Nota de Empenho, o valor da multa não recolhido será encaminhado para execução pela Procuradoria da Fazenda Municipal.

11.5. Do ato que aplicar a penalidade caberá recurso, no prazo de 05 (cinco) dias úteis, a contar da ciência da intimação, podendo a Administração reconsiderar sua decisão ou nesse prazo encaminhá-lo devidamente informado para a apreciação e decisão superior, dentro do mesmo prazo.

## 12. DA DOTAÇÃO ORÇAMENTÁRIA

12.1. O recurso para pagamento do fornecimento do referido objeto, será das seguintes dotações orçamentárias:

Órgão: 09 – SECRETARIA MUNICIPAL DE ASSISTENCIA SOCIAL

Unidade: 02 – Fundo Municipal de assistência social

Funcional Programática: 08.244.0013.2.018 – Serviço de proteção social básica

Elemento da Despesa: 3.3.90.39.11 – locação de software

Principal: 6297 Despesa: 6370

Fonte de Recurso: 805 – bloco de gestão do SUAS

Valor da dotação: 3.000,00

Órgão: 09 – SECRETARIA MUNICIPAL DE ASSISTENCIA SOCIAL

Unidade: 02 – Fundo Municipal de assistência social

Funcional Programática: 08.244.0013.2.018 – Serviço de proteção social básica

Elemento da Despesa: 3.3.90.39.11 – locação de software

Principal: 545 Despesa: 3910

Fonte de Recurso: 000 – livre

Valor da dotação: 4.200,00

**12.2. O valor máximo estimado para a contratação é a quantia de R\$ 600,00 (seiscentos reais) mensais, estimando-se um total de R\$ 7.200,00 (sete mil e duzentos reais) para um período de 12 (doze) meses.**

## 13. DOS ANEXOS

13.1. Integram este Edital os seguintes anexos:

a) ANEXO I: Termo de Referência;

b) ANEXO II: Modelo de Declaração Credenciamento específico;

c) ANEXO III: Declaração de habilitação;

d) ANEXO IV: Declaração de inexistência de fato superveniente impeditivo à Habilitação;



- e) ANEXO V: Modelo da Proposta de Preços;
- f) ANEXO VI: Declaração Inidoneidade;
- g) ANEXO VII: Declaração que não possui funcionários menores de idade;
- h) ANEXO VIII: Declaração de Enquadramento Com ME Ou EPP da Lei Complementar 123/2006.
- i) ANEXO IX: Minuta do Contrato;
- j) ANEXO X: Termo de Recebimento de Edital.
- k) ANEXO XI: Comprovação de aptidão para desempenho de atividade pertinente e compatível com o objeto da presente licitação, mediante apresentação de Atestado de desempenho anterior no fornecimento de softwares aplicativos e serviços para Prefeituras e/ou Empresas e/ou Entidades do Setor Público.
- l) ANEXO XII: Declaração de que a licitante possui aparelhamento e pessoal técnico adequado para a realização do objeto da licitação.
- m) ANEXO XIII: Orientações Para Geração/Redação Da Proposta De Preços Em Programa Específico Do Município;
- n) ANEXO XIV: Requisitos técnicos do Sistema.

## 14. DAS DISPOSIÇÕES GERAIS

14.1. É facultado ao Pregoeiro ou à Autoridade Superior, em qualquer fase da licitação, a promoção de diligência destinada a esclarecer ou complementar a instrução do processo, vedada a inclusão posterior de documento ou informação que deveria constar no ato da sessão pública.

14.2. Fica assegurado ao **MUNICÍPIO DE SAUDADE DO IGUAÇU – PR.** o direito de, no interesse da Administração, anular ou revogar, a qualquer tempo, no todo ou em parte, a presente licitação, dando ciência aos participantes, na forma da legislação vigente.

14.3. Os proponentes assumem todos os custos de preparação e apresentação de suas propostas e o **MUNICÍPIO DE SAUDADE DO IGUAÇU–PR.**, não será, em nenhum caso, responsável por esses custos, independentemente da condução ou do resultado do processo licitatório.

14.4. Os proponentes são responsáveis pela fidelidade e legitimidade das informações e dos documentos apresentados em qualquer fase da licitação.

14.5. Após apresentação da proposta, não caberá desistência, salvo por motivo justo decorrente de fato superveniente e aceito pelo Pregoeiro.

14.6. Não havendo expediente ou ocorrendo qualquer fato superveniente que impeça a realização do certame na data marcada, a sessão será automaticamente transferida para o primeiro dia útil subsequente, no mesmo horário e local anteriormente estabelecidos, desde que não haja comunicação do Pregoeiro em contrário.

14.7. Na contagem dos prazos estabelecidos neste Edital e seus Anexos, excluir-se-á o dia do início e incluir-se-á o do vencimento. Só se iniciam e vencem os prazos em dias de expediente na **PREFEITURA MUNICIPAL DE SAUDADE DO IGUAÇU - PR.**

14.8. O desatendimento de exigências formais não essenciais, não importarão no afastamento do licitante, desde que sejam possíveis a aferição da sua qualificação e a exata compreensão da sua proposta, durante a realização da sessão pública de pregão.

14.9. As normas que disciplinam este pregão serão sempre interpretadas em favor da ampliação da disputa entre os interessados, sem comprometimento da segurança do futuro contrato.



## *Prefeitura Municipal de Saudade do Iguaçu*



Rua Frei Vito Berscheid, s/nº - 85.568-000 - Saudade do Iguaçu - PR - CNPJ 95.585.477/0001-92  
E-mail: [prefeitura@saudadedoiguacu.pr.gov.br](mailto:prefeitura@saudadedoiguacu.pr.gov.br) - **Telefax: (46) 3246-1166**

14.10. Aos casos omissos aplicar-se-ão as demais disposições constantes do Decreto nº 025/2006, publicado no D.O.M. de 19 de junho de 2006 e no que couber a Lei 8.666/93.

14.11. O foro para dirimir questões relativas ao presente Edital será o de São João-PR, com exclusão de qualquer outro.

14.12. Qualquer pedido de esclarecimentos, providências, impugnação ou recursos em relação ao presente Edital e seus Anexos, deverá ser encaminhado, por escrito, diretamente ao Pregoeiro, na sala da Comissão Permanente de Licitação, localizada no endereço citado no preâmbulo deste Edital, ou por meio do Fone-Fax: (46) 3246-1166, sob pena de não conhecimento.

14.12.1 As dúvidas a serem dirimidas por telefone serão somente aquelas de ordem estritamente informal.

Saudade do Iguaçu, 30 de junho de 2016.

**MAURO CESAR CENCI**  
Prefeito Municipal





**PREFEITURA MUNICIPAL DE SAUDADE DO IGUAÇU – PR.**

**Processo 128/2016**

**PREGÃO PRESENCIAL Nº 078/2016**

**ANEXO I  
TERMO DE REFERÊNCIA**

**OBJETO:** Contratação de empresa para implantação de licença de software e informatização do sistema compatível com o sistema único de assistência social (SUAS), conforme descrição mínima abaixo:

Item	Qdte	Descrição	Und.	P. Unit.	P. Total
1	12	locação de software para assistência social o qual devera funcionar direto na nuvem sem a necessidade de servidor, 100% online, centralização de varias informações, geração de relatórios confiáveis, chat disponível, compartilhamento de informações, permite atendimento com assistidos como visita, denuncia, acompanhamento, emergencial e normal, permite realizar cadastros de famílias, envio de mensagem entre usuários, premiação para anexar documentos, cria agendamento, apresentar relatório dos cadastrados.	Mensal	600,00	7.200,00
		Total -----R\$			7.200,00

**OBS:**

**1 - DA EXECUÇÃO E CONDIÇÕES DE RECEBIMENTO DO OBJETO**

- a) A presente licitação refere-se à Contratação de empresa para implantação de licença de software e informatização do sistema compatível com o sistema único de assistência social (SUAS).
- b) O fornecimento de licença de uso, banco de dados e acesso pleno a 06 (seis) usuários simultâneos.
- c) O prazo de prestação dos serviços é 12 (doze) meses, podendo ser prorrogado de acordo com a Lei 8.666/93 e suas alterações.

**1.1 - DA INSTALAÇÃO DOS SISTEMAS**

I - É de responsabilidade da empresa vencedora a instalação e configuração dos sistemas às necessidades do Município, com cadastramento e preparação das bases de dados, deixando os sistemas em pleno funcionamento;

II - É de responsabilidade da empresa vencedora a indicação prévia dos requisitos mínimos de usabilidade e Hardware a serem disponibilizados pela Administração Pública para o bom funcionamento do software no Servidor de aplicações e banco de dados, bem como as máquinas “estação cliente”.



III- O prazo para disponibilização dos sistemas em pleno funcionamento é de até 10 (dez) dias a contar da homologação e assinatura do contrato.

## 1.2 - DO TREINAMENTO

I - É de responsabilidade da empresa vencedora a promoção de atividades, voltadas à capacitação dos funcionários da prefeitura (usuários dos sistemas), através de treinamento, tornando-os aptos à operação dos mesmos em até 30 (trinta) dias após o efetivo funcionamento dos sistemas conforme inciso III do item 8.1.

**II – O sistema será operado por 06 (seis) funcionários simultâneos.**

## 1.3 - DA MANUTENÇÃO DOS SISTEMAS

I - A empresa vencedora deverá disponibilizar à Prefeitura sistema relacionados por meio de área restrita em sitio web. No caso de versões disponibilizadas em meio físico, o produto deverá ser entregue no seguinte endereço: Município de Saudade do Iguaçu, situada na Rua Frei Vito Berscheid, nº 708, CEP: 85568-000;

II - O município será proprietário da licença de uso, bando de dados e das versões disponibilizadas pela contratada, podendo utilizar os serviços e produtos a qualquer tempo, a seu critério;

III – A empresa vencedora deverá manter sempre sigilo das informações as quais as mesmas irá presenciar durante a prestação de serviços. Mantendo também além disso sempre qualidade nos serviços prestados;

IV – A empresa vencedora devesa manter em seu quadro de funcionários, técnicos aptos a efetuar a assistência técnica adequada ao Município;

V - A empresa vencedora devesa responder integralmente pelos danos causados, direta ou indiretamente, ao patrimônio do Município em decorrência de ação ou omissão de seus funcionários, não se excluindo ou reduzindo essa responsabilidade em razão da fiscalização ou do acompanhamento realizado pelo Município.

VI – **A CONTRATADA** deverá realizar mensalmente no mínimo 02 (duas) visitas técnicas “*in loco*”, nos dias a serem agendados pela Administração Municipal para atendimento técnico, esclarecimento de dúvidas, treinamentos e eventuais atualizações do sistema, sendo que em caso de impossibilidade de atendimento remoto, se houver a necessidade de visitas extras , estas serão realizadas às expensas da **CONTRATADA**.

## 1.4 - DAS ATUALIZAÇÕES

I – É de responsabilidade da empresa vencedora manter atualizadas as funções existentes nos módulos dos SISTEMAS, com relação às variáveis normalmente alteradas por legislação, ou quaisquer outras causas externas que decorram de determinação governamental;

II - É de responsabilidade da empresa vencedora tornar disponível ao Município, versão atualizada do sistema sempre que ocorrer necessidade de correções de defeito ou de adaptações legais que não impliquem em mudanças estruturais, arquivos ou banco de dados;

II - É de responsabilidade de a empresa tornar disponível para o Município, versões evoluídas mediante aperfeiçoamentos das funções existentes, implementações de novas funções e adequações às novas tecnologias buscando o aperfeiçoamento constante do produto, visando preservar o investimento do Município e a competitividade do produto no mercado.



### **1.5 - DO SUPORTE TÉCNICO:**

I - A empresa vencedora é responsável pelos serviços de suporte técnico que correspondem ao atendimento por telefone ou Internet (chat, e-mail, skype), durante horário comercial, por meio de chamados técnicos para solução de problemas decorrentes de defeitos e dúvidas/erros observados no uso dos sistemas;

II - Quando não realizado remotamente, o serviço de suporte aos sistemas deverá ser prestado pela empresa vencedora, na sede do Município de Saudade do Iguaçu, em até 24 (vinte e quatro) horas após a abertura do respectivo chamado técnico;

III - A empresa vencedora é responsável por prestar todos os esclarecimentos que lhe forem solicitados pelo Município, atendendo prontamente a quaisquer reclamações;

IV – Em caso de queda dos serviços disponibilizados online pela contratada, a mesma deve assegurar a integridade dos dados por meio de sincronização com o servidor de aplicações e banco de dados alimentados off-line pelos usuários.

V I- É de responsabilidade da empresa vencedora disponibilizar *Softwares* que atendam os seguintes requisitos mínimos descritos conforme anexo XIV deste edital.



**PREFEITURA MUNICIPAL DE SAUDADE DO IGUAÇU – PR.  
PROCESSO 128/2016  
PREGÃO PRESENCIAL Nº 078/2016**

**ANEXO II  
CREDENCIAMENTO ESPECÍFICO  
(Modelo)**

Pelo presente a empresa ....., situada na rua ....., CNPJ nº .....  
através de seu ....., outorga ao Sr....., RG nº....., amplos poderes para representá-la  
junto à PREFEITURA MUNICIPAL DE SAUDADE DO IGUAÇU, no PREGÃO PRESENCIAL Nº 078/2016, inclusive  
para interpor ou desistir de recursos, receber citações, intimações, responder administrativa e judicialmen-  
te por seus atos, formular ofertas e lances de preços enfim, praticar todos os atos pertinentes ao certame,  
em nome do proponente.

Local e data .....

.....  
Ass. representante legal da empresa  
RG/CPF nº  
Cargo:

OBS.: A Declaração deverá ser firmada em papel timbrado da empresa proponente, com firma reconhecida.



**PREFEITURA MUNICIPAL DE SAUDADE DO IGUAÇU – PR.  
PROCESSO 128/2016  
PREGÃO PRESENCIAL Nº 078/2016**

**ANEXO III**

**DECLARAÇÃO DE HABILITAÇÃO**

A empresa....., CNPJ nº ....., neste ato representado por....., RG nº....., e CPF nº....., declara para efeito de participação na Licitação modalidade PREGÃO PRESENCIAL Nº 078/2016, que está em situação fiscal regular e atende ao constante no item 02 do Edital.

Por ser verdade, firmo a presente declaração.

Local e data .....

.....  
Ass.representante legal da empresa  
RG/CPF nº  
Cargo:

(Apresentar as declarações em papel timbrado da Empresa)



**PREFEITURA MUNICIPAL DE SAUDADE DO IGUAÇU – PR.  
PROCESSO 128/2016  
PREGÃO PRESENCIAL Nº 078/2016**

**ANEXO IV**

**DECLARAÇÃO DE INEXISTÊNCIA DE FATO SUPERVENIENTE IMPEDITIVO À HABILITAÇÃO**

A empresa....., CNPJ nº ....., sediada.....(endereço completo), declara sob as penas da Lei, que até a presente data, inexistente fato superveniente impeditivo para sua habilitação no presente processo licitatório, ciente da obrigatoriedade de declarar ocorrências posteriores.

Local e data .....

.....  
Ass.representante legal da empresa  
RG/CPF nº  
Cargo:

(Apresentar as declarações em papel timbrado da Empresa)



**PREFEITURA MUNICIPAL DE SAUDADE DO IGUAÇU – PR.  
PROCESSO 128/2016  
PREGÃO PRESENCIAL Nº 078/2016  
ANEXO V**

**MODELO DA PROPOSTA**

**PROPOSTA DE PREÇO**

**OBJETO:** Contratação de empresa para implantação de licença de software e informatização do sistema compatível com o sistema único de assistência social (SUAS), conforme descrição mínima abaixo:

Item	Qdte	Descrição	Und.	P. Unit.	P. Total
1	12	locação de software para assistência social o qual devera funcionar direto na nuvem sem a necessidade de servidor, 100% online, centralização de varias informações, geração de relatórios confiáveis, chat disponível, compartilhamento de informações, permite atendimento com assistidos como visita, denuncia, acompanhamento, emergencial e normal, permite realizar cadastros de famílias, envio de mensagem entre usuários, premiação para anexar documentos, cria agendamento, apresentar relatório dos cadastrados.	MS		

OBS:

1. O prazo para a execução dos serviços é de 12 (doze) meses, contado a partir da assinatura do contrato, podendo ser prorrogado conforme Lei de Licitações e contratos nº 8.666/93.
2. Concordo que o pagamento do objeto da licitação, será feito mensalmente, até o 15º dia do mês subsequente ao da prestação dos serviços, mediante a apresentação de Nota Fiscal na Tesouraria.
3. Concordo que a execução dos serviços será sem reajustamento de preço, ressalvada, alteração contratual, por acordo entre as partes, visando o equilíbrio econômica-financeiro a contar a partir de 01 ano.
4. Declara que é responsável pelo recolhimento e pagamento de impostos, taxas, transporte e demais despesas inerentes à execução dos serviços, sem que caiba qualquer ressarcimento por parte do Município.
5. Nos valores acima estão compreendidos, além do lucro, encargos sociais, taxas e seguros, quaisquer despesas de responsabilidade do proponente que, direta ou indiretamente, decorram da execução do objeto licitado, na forma e condições previstas no Edital e seus anexos.
6. Concorda que prestará serviço de suporte técnico que corresponde ao atendimento por telefone ou Internet, durante horário comercial, por meio de chamados técnicos.
7. A empresa....., declara que concorda com todas as cláusulas do edital bem como do termo de referência minuta do contrato.



## *Prefeitura Municipal de Saudade do Iguaçu*



Rua Frei Vito Berscheid, s/nº - 85.568-000 - Saudade do Iguaçu - PR - CNPJ 95.585.477/0001-92  
E-mail: prefeitura@saudadedoiguacu.pr.gov.br - **Telefax: (46) 3246-1166**

Validade da Proposta: (não inferior a 60 dias).

Dados do representante legal da proponente.

Nome completo:

CPF:

RG:

Endereço do domicílio:

Cargo na Empresa:

Local e data .....

Carimbo com CNPJ e Assinatura do Proponente

(Apresentar as declarações em papel timbrado da Empresa)

**OBS: A proposta de preços deve ser IMPRESSA NO MODELO DO ANEXO V deste edital, deverá também ser entregue no formato do programa específico do município, NÃO PRECISANDO ESTAR IMPRESSA, SOMENTE GRAVADA EM UM DISPOSITIVO DE ARMAZENAMENTO (CD), para alimentação de dados no Sistema de Licitação.**





**PREFEITURA MUNICIPAL DE SAUDADE DO IGUAÇU – PR.  
PROCESSO 128/2016  
PREGÃO PRESENCIAL Nº 078/2016**

**ANEXO VI**

**DECLARAÇÃO DE IDONEIDADE**

Declaramos para os fins de direito, na qualidade de proponente da licitação instaurada pela Prefeitura Municipal de Saudade do Iguaçu, na modalidade de PREGÃO PRESENCIAL Nº 078/2016, que não fomos declarados inidôneos para licitar com o Poder Público, em quaisquer de suas esferas.

Por ser expressão da verdade, firmamos a presente.

Local e data .....

.....  
Ass.representante legal da empresa  
RG/CPF nº  
Cargo:



**PREFEITURA MUNICIPAL DE SAUDADE DO IGUAÇU – PR.  
PROCESSO 128/2016  
PREGÃO PRESENCIAL Nº 078/2016**

**ANEXO VII**

**DECLARAÇÃO**

(NOME DA EMPRESA) \_\_\_\_\_, CNPJ nº \_\_\_\_\_, sediada \_\_\_\_\_ (endereço completo) \_\_\_\_\_, declara, sob as penas da lei, que não possui em seu quadro funcional, menores de dezoito anos, em trabalho noturno, perigoso ou insalubre e nem menores de quatorze anos em qualquer trabalho.

Como expressão da verdade, firmamos a presente.

Local e data .....

.....  
Ass. representante legal da empresa  
RG/CPF nº  
Cargo:



**PREFEITURA MUNICIPAL DE SAUDADE DO IGUAÇU – PR.  
PROCESSO 128/2016  
PREGÃO PRESENCIAL Nº 078/2016**

**ANEXO VIII**

**DECLARAÇÃO DE ENQUADRAMENTO COMO MEI, ME ou EPP DA LEI COMPLEMENTAR 123/2006.**

Declaramos para fins de participação no processo Licitatório PREGÃO PRESENCIAL Nº 058/2016,  
que me enquadro nos limites estabelecidos pelo art. 3º como:

MEI, tendo receita bruta anual igual ou inferior a R\$ 60.000,00;

Microempresa, tendo receita bruta anual superior a R\$ 60.000,00 e igual ou inferior a R\$ 360.000,00;

Empresa de Pequeno Porte, tendo receita bruta anual superior a R\$ 360.000,00 e igual ou inferior a R\$ 3.600.000,00.

E por ser a expressão da verdade, firmamos a presente.

Local e data .....



**ANEXO IX  
MINUTA DO CONTRATO  
PREFEITURA MUNICIPAL DE SAUDADE DO IGUAÇU - PR  
MINUTA DE CONTRATO**

**CONTRATO N.º...../20..**

**PROCESSO Nº 128/2016**

Contrato de **FORNECIMENTO DE USO DE SOFTWARE POR PRAZO DETERMINADO COM ATUALIZAÇÃO E SUPORTE TÉCNICO DE SISTEMA ÚNICO DE ASSISTENCIA SOCIAL** que entre si celebram de um lado o MUNICÍPIO DE SAUDADE DO IGUAÇU e de outro lado a empresa .....

**CONTRATANTE: MUNICÍPIO DE SAUDADE DO IGUAÇU**, pessoa jurídica de direito público, inscrita no CNPJ sob nº 95.585.477/0001-92, estabelecida na Rua Frei Vito Berscheid, 708, nesta cidade, representada por seu Prefeito Municipal, senhor MAURO CESAR CENCI, portador do CPF nº 924.728.779-00 e do RG nº 5.143.125-1, ora denominado CONTRATANTE e a empresa .....**CNPJ Nº .....**, pessoa jurídica de direito privado, com sede na -----, município de ..... Estado ....., CEP: ....., Inscrição Estadual nº -----, neste ato representada Legalmente por ----- portador do CPF Nº ----- e do RG nº ----- denominada de **CONTRATADA**.

Por este instrumento de Contrato e de acordo com a Licitação na modalidade de PREGÃO PRESENCIAL Nº 078/2016, as partes acima mencionadas tem contratado o seguinte:

**CLÁUSULA PRIMEIRA – DO OBJETO**

Este Contrato tem como origem o PREGÃO PRESENCIAL Nº 078/2016, instaurada pela CONTRATANTE, objetivando a seleção de proposta para a Contratação de empresa para implantação de licença de software e informatização do sistema compatível com o sistema único de assistência social (SUAS).

§ 1º – Integram e completam o presente Termo de Contrato para todos os fins de direito, obrigando as partes em todos os seus termos, as condições do Edital de PREGÃO PRESENCIAL Nº 078/2016, bem como as propostas da fornecedora, anexos e pareceres que formam o procedimento licitatório.

§ 2º - A CONTRATANTE, contrata com a CONTRATADA o **FORNECIMENTO DE USO DE SOFTWARE POR PRAZO DETERMINADO COM ATUALIZAÇÃO E SUPORTE TÉCNICO DE SISTEMA ÚNICO DE ASSISTENCIA SOCIAL**, nos itens abaixo descritos:

ITEM	QDTE. (meses)	DESCRIÇÃO	UND.	P. UNIT.	P. TOTAL

**Parágrafo Primeiro** - A **CONTRATADA**, na qualidade de única proprietária dos direitos dos *softwares*, descritos conforme tabela acima, confere à **CONTRATANTE** a licença de uso por prazo determinado, bem como, se obriga a prestar os serviços de Atualização e Atendimento Técnico conforme especificado neste contrato.



**Parágrafo Segundo** - Entende-se por *Software*, o conjunto de programas executáveis por computador ATRAVES DE BANCO DE DADOS OU INTERNET e respectiva documentação técnica que acompanham o produto.

## CLÁUSULA SEGUNDA - VALOR E CONDIÇÕES DE PAGAMENTO

A CONTRATADA se obriga a realizar os serviços, objeto deste Contrato, pelo preço certo e ajustado de R\$ ..... (.....) mensais perfazendo um total R\$ ..... (.....) para um período de 12 (doze) meses, sendo que os mesmos, serão pagos da seguinte forma: até o dia 15 do Mês subsequente a prestação do serviços, mediante apresentação da Nota Fiscal.

**Parágrafo Único** - O pagamento da importância contida nesta cláusula correrá à conta dos recursos previstos para o exercício de 2016/2017:

Órgão: 09 – SECRETARIA MUNICIPAL DE ASSISTENCIA SOCIAL

Unidade: 02 – Fundo Municipal de assistência social

Funcional Programática: 08.244.0013.2.018 – Serviço de proteção social básica

Elemento da Despesa: 3.3.90.39.11 – locação de software

Principal: 6297 Despesa: 6370

Fonte de Recurso: 805 – bloco de gestão do SUAS

Valor da dotação: xxxx

Órgão: 09 – SECRETARIA MUNICIPAL DE ASSISTENCIA SOCIAL

Unidade: 02 – Fundo Municipal de assistência social

Funcional Programática: 08.244.0013.2.018 – Serviço de proteção social básica

Elemento da Despesa: 3.3.90.39.11 – locação de software

Principal: 545 Despesa: 3910

Fonte de Recurso: 000 – livre

Valor da dotação: xxxx

## CLÁUSULA TERCEIRA - PRAZO

O prazo de execução do presente contrato é de 12 (doze) meses, iniciando-se em ....., e com término em ....., sendo certo que poderá ser renovado por iguais e sucessivos períodos, conforme disposto na Lei 8.666/93, mediante termo aditivo assinado pelas partes.

**Parágrafo primeiro** – O prazo de vigência do presente contrato será de 24 (vinte e quatro) meses, podendo ser prorrogado conforme disposto na Lei 8.666/93, mediante termo aditivo assinado pelas partes.

## CLÁUSULA QUARTA - OBRIGAÇÕES DA CONTRATADA

I - Fornecer em caráter intransferível e não exclusivo, cópia do *Software*, em versão atualizada.

II - Disponibilizar para a **CONTRATANTE**, a promoção de atividades, voltadas à capacitação dos usuários do *Software*, através de treinamento, tornando-os aptos à operação dos mesmos.

III - O fornecimento de licença de uso, banco de dados e acesso pleno a 06 (seis) usuários simultâneos.



IV - É de responsabilidade da empresa vencedora a promoção de atividades, voltadas à capacitação dos funcionários da prefeitura (usuários dos sistemas), através de treinamento, tornando-os aptos à operação dos mesmos em até 30 (trinta) dias após o efetivo funcionamento dos sistemas conforme inciso III do item 8.1 do edital.

V – O sistema será operado por 06 (seis) funcionários simultâneos.

VI - Tornar disponível para a **CONTRATANTE**, versões evoluídas mediante aperfeiçoamentos das funções existentes, implementações de novas funções e adequações às novas tecnologias buscando o aperfeiçoamento constante do produto, visando preservar o investimento da **CONTRATANTE** e a competitividade do produto no mercado;

VII - Tornar disponível à **CONTRATANTE**, *releases* atualizadas da versão do produto sempre que ocorrer necessidade de correções de defeito ou de adaptações legais que não impliquem em mudanças estruturais, arquivos ou banco de dados, desenvolvimento de novas funções ou novos relatórios;

VIII – É de responsabilidade da **CONTRATADA** manter atualizadas as funções existentes nos módulos dos SISTEMAS, com relação às variáveis normalmente alteradas por legislação, ou quaisquer outras causas externas que decorram de determinação governamental;

IX - A empresa vencedora é responsável pelos serviços de suporte técnico que correspondem ao atendimento por telefone ou Internet (chat, e-mail, skype), durante horário comercial, por meio de chamados técnicos para solução de problemas decorrentes de defeitos e dúvidas/erros observados no uso dos sistemas;

X - Quando não realizado remotamente, o serviço de suporte aos sistemas deverá ser prestado pela **CONTRATADA**, na sede do Município de Saudade do Iguaçu, em até 24 (vinte e quatro) horas após a abertura do respectivo chamado técnico;

XI - A **CONTRATADA** é responsável por prestar todos os esclarecimentos que lhe forem solicitados pelo Município, atendendo prontamente a quaisquer reclamações;

XII - O município será proprietário da licença de uso, bando de dados e das versões disponibilizadas pela contratada, podendo utilizar os serviços e produtos a qualquer tempo, a seu critério;

## CLÁUSULA QUINTA - OBRIGAÇÕES DA CONTRATANTE

I - Com a assinatura do presente contrato, a **CONTRATANTE** obriga-se a disponibilizar equipamento/plataforma de hardware de origem idônea que possibilite o acesso dos *Softwares* objetos do presente contrato através da internet.

II - Entende-se por instalação do *Software*, a disponibilização do mesmo no equipamento da **CONTRATANTE** de forma a permitir a esta sua utilização e com isso, viabilizar os serviços de implantação, conversão e/ou importação de dados, parametrização e demais serviços.

III - Com a disponibilização do software, a **CONTRATANTE** passa a ser exclusiva responsável pelo mesmo, nos termos desta cláusula;

IV - A **CONTRATANTE** compromete-se a usar o *Software* somente dentro das normas e condições estabelecidas neste Contrato e durante a vigência do mesmo;



## CLÁUSULA SEXTA - DISPOSIÇÕES GERAIS

I - A prestação dos serviços de atualização de *Softwares* se dará nas seguintes modalidades :

a) Corretiva, que visa corrigir erros e defeitos de funcionamento do *Software*, podendo a critério da empresa, limitar-se à substituição da cópia com falhas por uma cópia corrigida, não incluindo nestas ações que se tornem necessárias por uso incorreto ou não autorizado, vandalismo, sinistros ou apropriações indébitas;

b) Adaptativa, visando adaptações legais para adequar o *Software* a alterações da Legislação, desde que não impliquem em desenvolvimento de novos relatórios/telas, novas funções ou rotinas ou ainda, alterações na arquitetura do *Software*.

c) Evolutiva, que visa garantir a atualização do *Software*, através da adição de novas funcionalidades aos sistemas não constantes no momento atual, isto é, não previstas nas especificações técnicas do instrumento convocatório, ou da proposta apresentada pela **CONTRATADA**, ou ainda inexistente no momento do recebimento do *software*, sempre obedecendo aos critérios da metodologia de desenvolvimento **CONTRATADA**.

II - Entende-se por atendimento técnico os serviços prestados através de meios de comunicação ou atendimento "in loco", para identificação de problemas ligados diretamente ao uso do *Software*.

III – A **CONTRATADA** deverá realizar mensalmente no mínimo 02 (duas) visitas técnicas "in loco", nos dias a serem agendados pela Administração Municipal para atendimento técnico, esclarecimento de dúvidas, treinamentos e eventuais atualizações do sistema, sendo que em caso de impossibilidade de atendimento remoto, se houver a necessidade de visitas extras, estas serão realizadas às expensas da **CONTRATADA**.

IV - Atualização de *Softwares* motivadas por alterações no ambiente operacional, plataforma de *hardware* ou na estrutura organizacional da **CONTRATANTE**, deverão ser solicitadas formalmente, podendo ser executada após estudo prévio e orçamento da **CONTRATADA** e aprovação da **CONTRATANTE**.

V - Todos os direitos autorais dos materiais fornecidos com base neste Contrato são de propriedade da **CONTRATADA**, sendo expressamente vedada sua reprodução e divulgação, bem como proibida a transferência ou sublicenciamento do uso a terceiros.

VI - A segurança dos arquivos relacionados com o *Software* é de responsabilidade de quem o opera. A **CONTRATADA** não se responsabiliza, após a disponibilização do *Software*, por erros decorrentes de negligência, imprudência ou imperícia da **CONTRATANTE**, seus empregados ou prepostos na sua utilização, assim como problemas provenientes de "caso fortuito" ou "força maior", contemplados pelo art. 393 do Novo Código Civil Brasileiro. A má utilização das técnicas operacionais de trabalho, como operações indevidas de "BACKUPS" (anormalidade nos meios magnéticos - utilização de mídias defeituosas), ou que possam gerar resultados equivocados, ou, ainda, danos causados por "vírus" de computador, são de exclusiva responsabilidade da **CONTRATANTE**.

VII - A **CONTRATANTE** reconhece e aceita que o estado da técnica não permite a elaboração de programas de computador totalmente isentos de defeitos. Reconhece, ademais, que a obrigação da **CONTRATADA** sob este Contrato consiste em emvidar seus melhores esforços na correção ou reparação dos



defeitos ou deficiências de funcionamento apresentados pelo *Software*. . O *Software* objeto deste contrato é garantido por todo o período contratual, inclusive eventual prorrogação, contra defeitos de funcionamento, a partir da data da emissão da Nota Fiscal correspondente à cessão da Licença de Uso.

VIII - A CONTRATADA devesse responder integralmente pelos danos causados, direta ou indiretamente, ao patrimônio do Município em decorrência de ação ou omissão de seus funcionários, não se excluindo ou reduzindo essa responsabilidade em razão da fiscalização ou do acompanhamento realizado pelo Município.

## CLÁUSULA SÉTIMA - RESCISÃO

O presente Contrato poderá ser rescindido caso ocorram quaisquer dos fatos elencados no art. 78 e seguintes da Lei nº 8.666/93.

Parágrafo único - A CONTRATADA reconhece os direitos do CONTRATANTE, em caso de rescisão administrativa prevista no art. 77 da Lei nº 8.666/93.

## CLÁUSULA OITAVA – MULTA

Fica estipulada a multa de 10% (dez por cento) sobre o valor total dos serviços contratados, se qualquer uma das partes contratantes descumprir as cláusulas e condições ora firmadas, na hipótese de inexecução total do contrato e no mesmo percentual, incidente sobre o valor ainda não liquidado no caso de inexecução parcial das obrigações assumidas pela contratada, 2 % por dia em caso de atraso injustificado, até o limite de 10%, sem prejuízo de outras penalidades previstas na Lei n.º 8.666/93 e demais legislações pertinentes à matéria.

## CLAUSULA NONA - CASOS OMISSOS

Os casos omissos no presente serão resolvidos de acordo com o previsto na Lei 8.666/93 e suas alterações.

## CLÁUSULA DÉCIMA - DA LEGISLAÇÃO APLICÁVEL

O presente instrumento contratual rege-se pelas disposições expressas na Lei nº. 8.666/93 de 21 de junho de 1993, e pelos preceitos de Direito Público, aplicando-se-lhe supletivamente os princípios da Teoria Geral dos Contratos e as disposições de Direito Privado.

## CLÁUSULA DÉCIMA PRIMEIRA - DA TRANSMISSÃO DE DOCUMENTOS

A troca eventual de documentos e correspondências entre o CONTRATANTE e a CONTRATADA, será feita através de protocolo. Nenhuma outra forma será considerada como prova de entrega de documentos ou cartas.

## CLÁUSULA DÉCIMA SEGUNDA - FORO DE ELEIÇÃO

As partes firmam o presente instrumento em 02 (duas) vias de igual teor e forma, na presença de 02(duas) testemunhas abaixo, obrigando-se por si e seus sucessores, ao fiel cumprimento do que ora ficou ajustado, elegendo para Foro do mesmo a Comarca de São João, Estado do Paraná, não obstante qualquer mudança





# *Prefeitura Municipal de Saudade do Iguaçu*



Rua Frei Vito Berscheid, s/nº - 85.568-000 - Saudade do Iguaçu - PR - CNPJ 95.585.477/0001-92  
E-mail: prefeitura@saudadedoiguacu.pr.gov.br - **Telefax: (46) 3246-1166**

de domicílio da CONTRATADA, que em razão disso é obrigada a manter um representante com plenos poderes para receber notificações, citação inicial e outras em direito permitidas.

Saudade do Iguaçu, .....de ..... de 20....

**CONTRATANTE:**

**MAURO CESAR CENCI**  
Prefeito Municipal

**CONTRATADA:**

.....

**TESTEMUNHAS: 1ª**

\_\_\_\_\_

**2ª**

\_\_\_\_\_



**RECIBO DE RETIRADA DE EDITAL PELA INTERNET  
PREGÃO PRESENCIAL N.º 078/2016  
PROCESSO N.º 128/2016  
ANEXO X**

Razão Social:	
CNPJ N.º	
Endereço:	
E-mail:	
Cidade:	Estado:
Telefone:	Fax:
Pessoa para contato:	
Recebemos, através de solicitação no email: <a href="mailto:licitacoespmsi@yahoo.com.br">licitacoespmsi@yahoo.com.br</a> neste data, cópia do instrumento convocatório da licitação acima identificada.	
Local: _____, _____, de _____ de 20.....	
_____ Assinatura	

Senhor Licitante,

Visando a comunicação futura entre a Prefeitura Municipal de Saudade do Iguaçu e essa empresa, solicito de Vossa Senhoria preencher o recibo de entrega do edital e remeter à Divisão de Licitações e Compras por meio do Fax (046) 3246-1166 ou e-mail: [licitacoespmsi@yahoo.com.br](mailto:licitacoespmsi@yahoo.com.br).

A não remessa do recibo exime a Divisão de Licitações e Compras da comunicação de eventuais retificações ocorridas no instrumento convocatório, bem como de quaisquer informações adicionais.

Saudade do Iguaçu, 30 de junho de 2016.



**PREFEITURA MUNICIPAL DE SAUDADE DO IGUAÇU – PR.  
PROCESSO 128/2016  
PREGÃO PRESENCIAL Nº 078/2016**

**ANEXO XI  
MODELO ATESTADO DE DESEMPENHO ANTERIOR – CAPACIDADE TÉCNICA**

\_\_\_\_\_, pessoa jurídica de direito \_\_\_\_\_, estabelecida na \_\_\_\_\_, bairro \_\_\_\_\_, município de \_\_\_\_\_, Estado do \_\_\_\_\_, inscrita no CNPJ sob nº. \_\_\_\_\_, ATESTA para fins licitatórios, de que contratou a empresa \_\_\_\_\_, pessoa jurídica de direito privado, estabelecida na \_\_\_\_\_, bairro \_\_\_\_\_, município de \_\_\_\_\_, Estado do \_\_\_\_\_, inscrita no CNPJ sob nº. \_\_\_\_\_, que forneceu softwares para o funcionamento dos setores abaixo listados:

**SOFTWARES APLICATIVOS:**

- ❖ Módulo Sistema Único de Assistência Social (SUAS);

Os serviços foram desempenhados de forma satisfatória, e os softwares estão em normal uso, de forma que podemos afirmar estar a fornecedora plenamente qualificada para desempenho de atividade pertinente e compatível a outros Municípios.

\_\_\_\_\_, em \_\_\_\_ de \_\_\_\_\_ 20.....

\_\_\_\_\_  
EMISSOR DO ATESTADO  
CARGO/FUNÇÃO



**PREFEITURA MUNICIPAL DE SAUDADE DO IGUAÇU – PR.  
PROCESSO 128/2016  
PREGÃO PRESENCIAL Nº 078/2016**

**ANEXO XII  
DECLARAÇÃO DE PESSOAL TÉCNICO**

(NOME DA EMPRESA) \_\_\_\_\_, CNPJ nº \_\_\_\_\_, sediada  
\_\_\_\_\_ (endereço completo) \_\_\_\_\_, declara para os devidos fins que possui pessoal  
técnico adequado e disponíveis para a realização do objeto desta licitação.

E por ser a expressão da verdade, firmamos a presente.

Local e data .....



**PREFEITURA MUNICIPAL DE SAUDADE DO IGUAÇU – PR.  
PROCESSO 128/2016  
PREGÃO PRESENCIAL Nº 078/2016**

**ANEXO XIII  
KIT PROPOSTA MANUAL PARA O PROPONENTE**

O Kit proposta tem como objetivo registrar a proposta de preço para a licitação, o representante da empresa, bem como a geração do arquivo para importação no PRONIM-LC.

**1º PASSO – INSTALAÇÃO DO KIT-PROPOSTA**

- Abra o executável de nome “instalador.msi”, contido na pasta LC KIT PROPOSTA.ZIP
- Escolha a opção avançar em todas as etapas

A instalação está concluída, na área de trabalho é criado o ícone de nome **KIT PROPOSTA**.

**2º PASSO – PREENCHIMENTO DA PROPOSTA**

- Execute o aplicativo **KIT PROPOSTA**

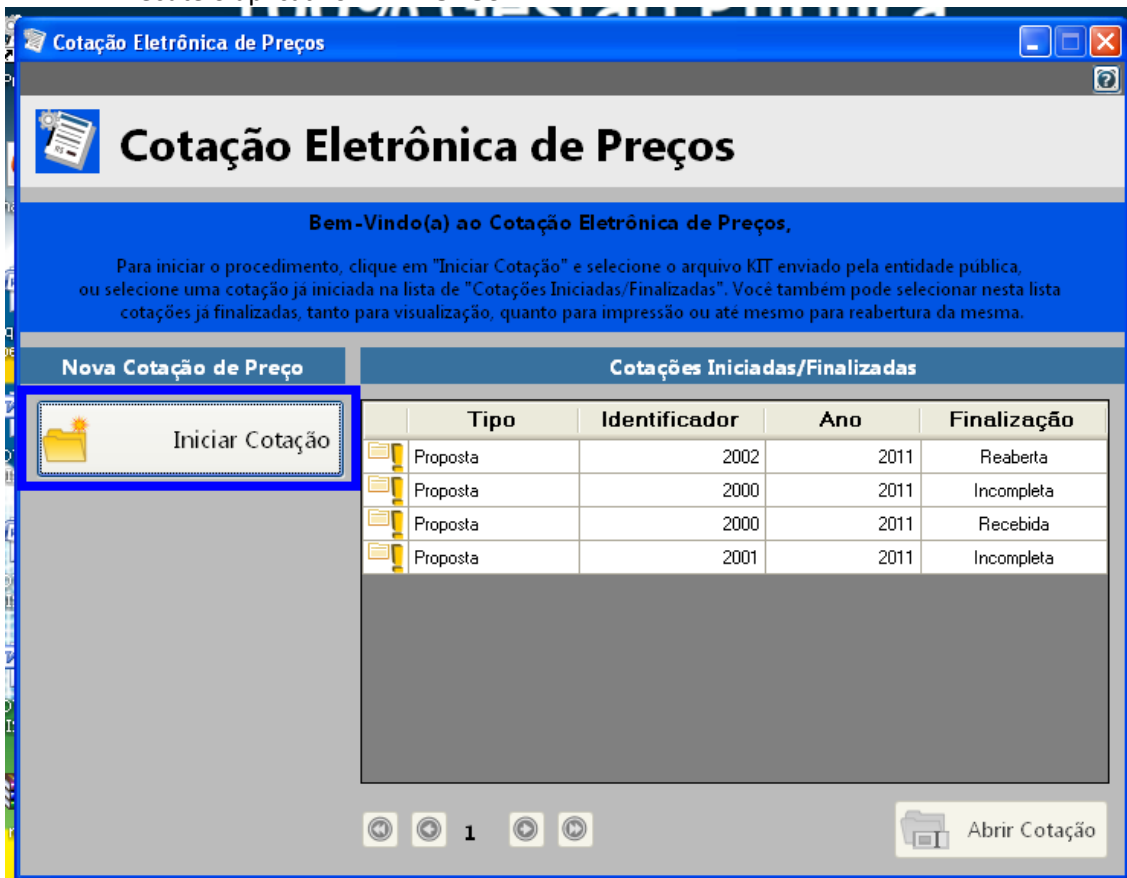

- Selecione a opção “iniciar cotação”

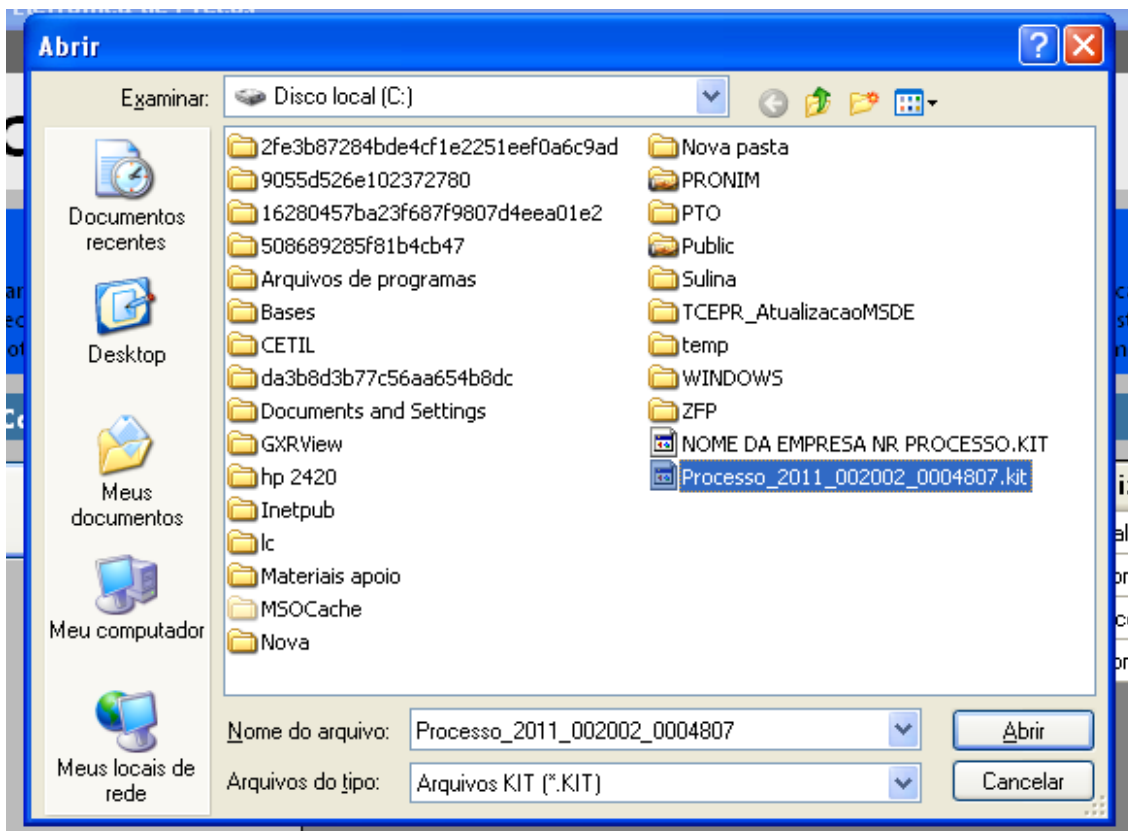

- Selecione a pasta em que está o arquivo fornecido pela Divisão de Licitações e clique e abrir.
- Obs: Note que o nome do arquivo trás os dados: ano do processo e número do processo, para auxiliar na seleção quando existir mais de uma proposta na mesma pasta.*

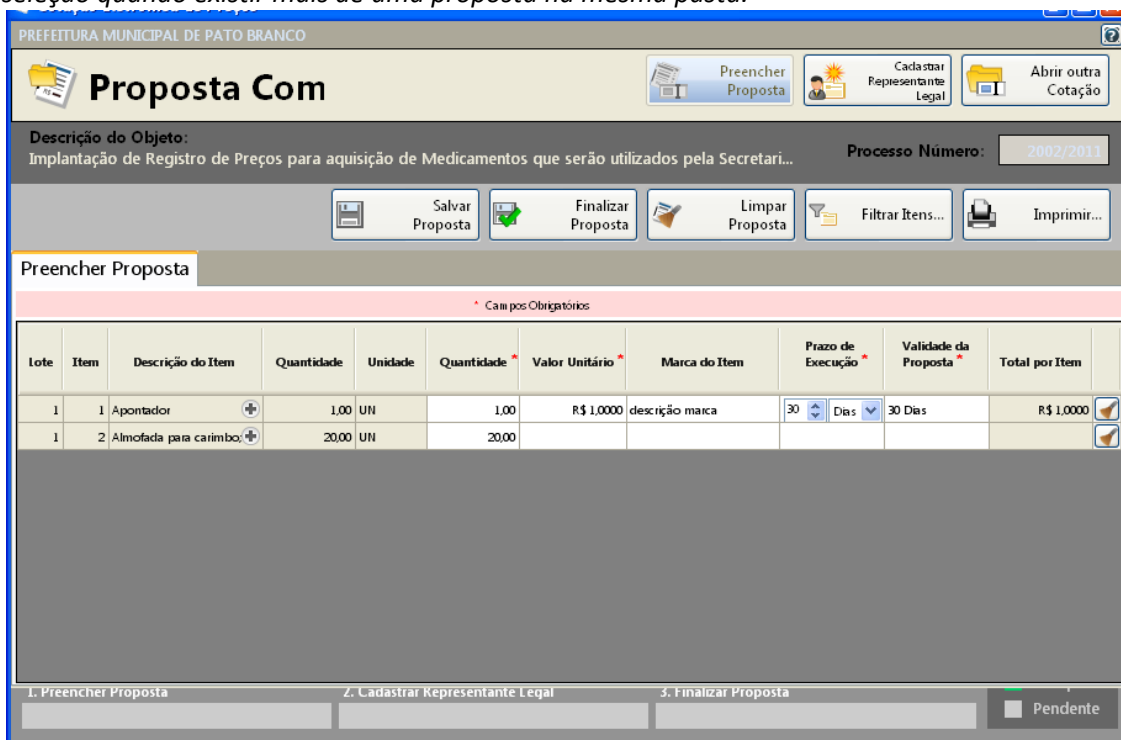

- Preencha a proposta, informando o valor unitário, a marca, o prazo de execução e validade da proposta.
- Concluído o preenchimento da proposta, clique em **SALVAR PROPOSTA**
- Obs: É possível salvar a proposta em preenchimento e continuar preenchendo posteriormente.*

### 3º PASSO: CADASTRAR REPRESENTANTE LEGAL

Clique em cadastrar representante legal:

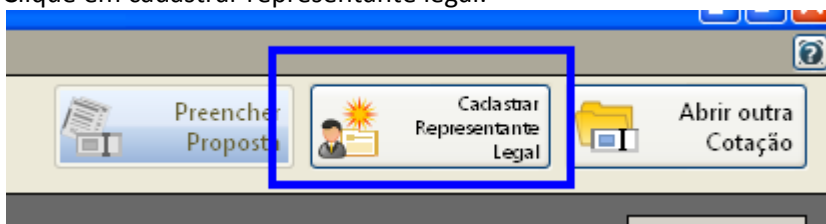

Abrirá a seguinte tela:

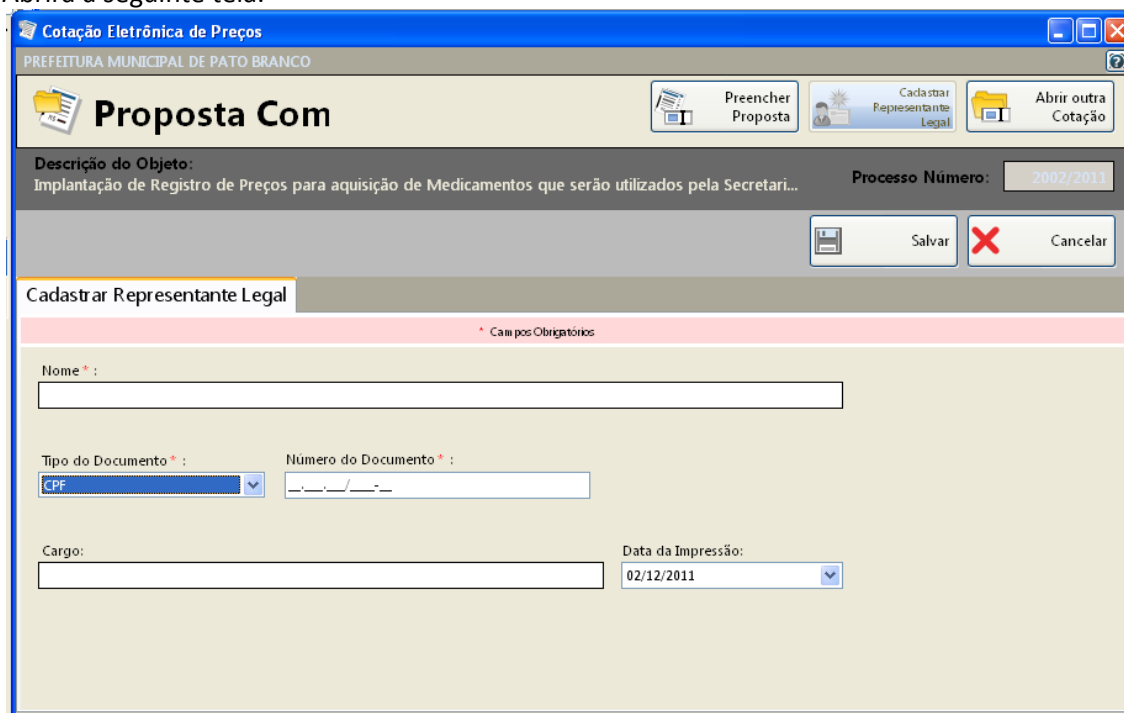

The screenshot shows a window titled 'Cotação Eletrônica de Preços' for 'PREFEITURA MUNICIPAL DE PATO BRANCO'. The main heading is 'Proposta Com'. Below this, there are navigation buttons: 'Preencher Proposta', 'Cadastrar Representante Legal' (highlighted), and 'Abrir outra Cotação'. The 'Descrição do Objeto' is 'Implantação de Registro de Preços para aquisição de Medicamentos que serão utilizados pela Secretari...'. The 'Processo Número' is '2002/2011'. There are 'Salvar' and 'Cancelar' buttons. The form fields include: 'Nome \*' (text input), 'Tipo do Documento \*' (dropdown menu with 'CPF' selected), 'Número do Documento \*' (text input), 'Cargo:' (text input), and 'Data da Impressão:' (dropdown menu with '02/12/2011' selected). A pink banner at the top of the form indicates '\* Campos Obrigatórios'.

- preencha o nome do representante legal
- preencha o CPF (ou CNPJ se for o caso) do representante legal
- Informe o cargo e a data de impressão da proposta.
- clique em salvar

### 4º PASSO: IMPRESSÃO

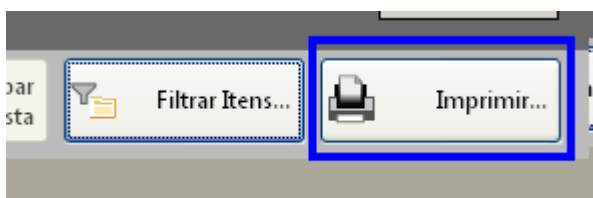

- Selecione a opção imprimir
- Verifique se os dados inseridos estão corretos

### 5º Passo: Finalizar proposta:

Caso os dados digitados estiverem corretos, selecione a opção finalizar Proposta:

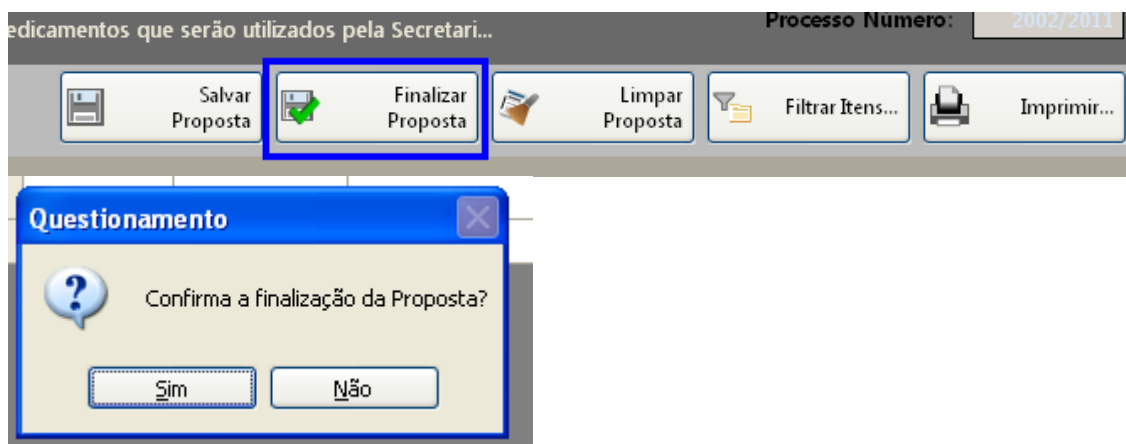

Selecione um nome para o arquivo, bem como o local de gravação do mesmo:

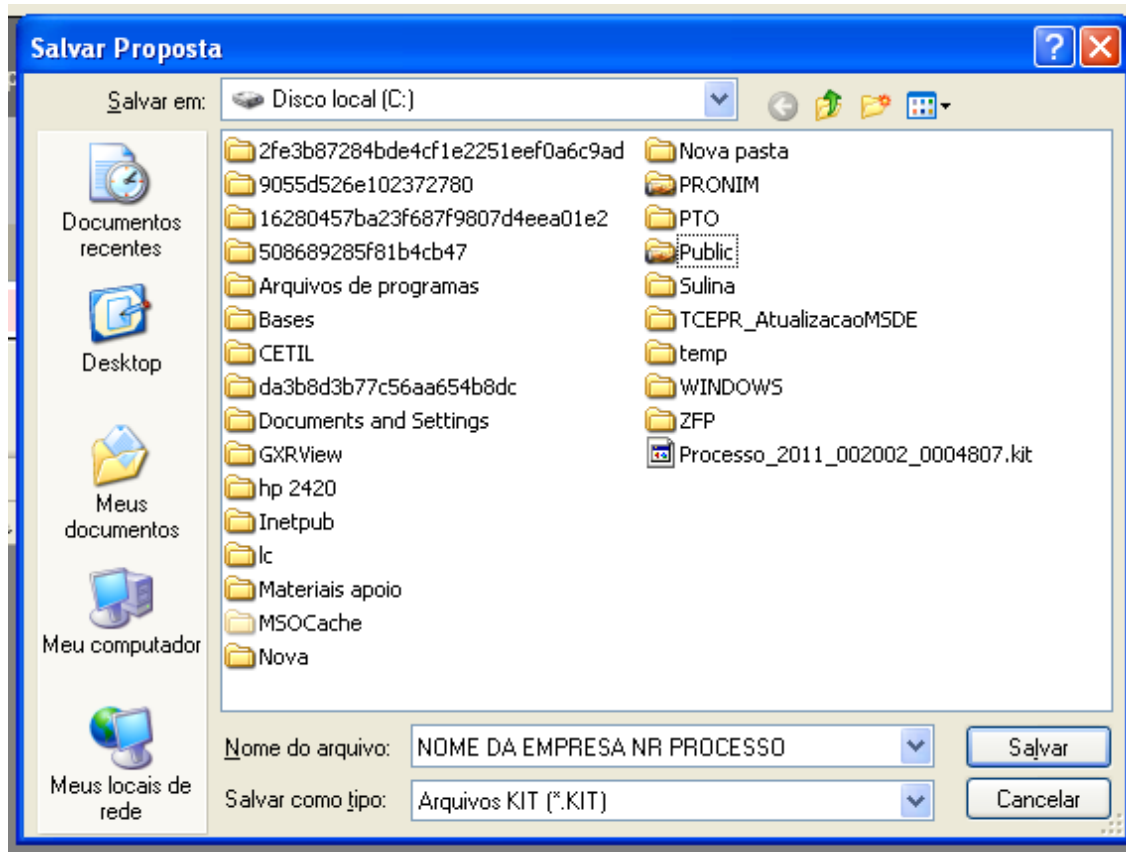

Clique em salvar.

Caso for necessário alterar valor de algum item após a proposta estar finalizada, selecione a opção **REABRIR PROPOSTA**:

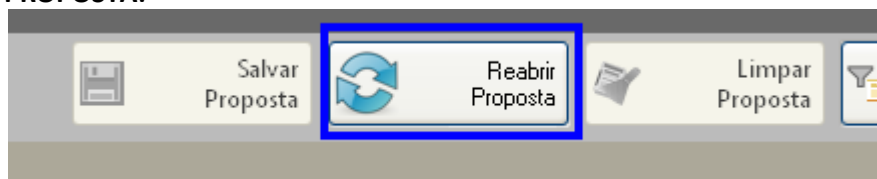

**Obs:** Caso for necessário reabrir a proposta, lembre-se que após alterar os dados, será necessário finalizar a proposta e imprimir novamente para que constem no relatório as alterações efetuadas.





Em seguida, grave o arquivo no CD, para ser enviado junto com a proposta física para a licitação.

#### 5. DEMAIS FUNÇÕES:

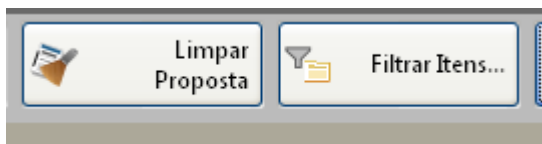

Limpar proposta: Selecione esta ação para limpar os dados já cadastrados

Filtrar itens: Selecione esta opção para selecionar o lote/item específico para cotação:

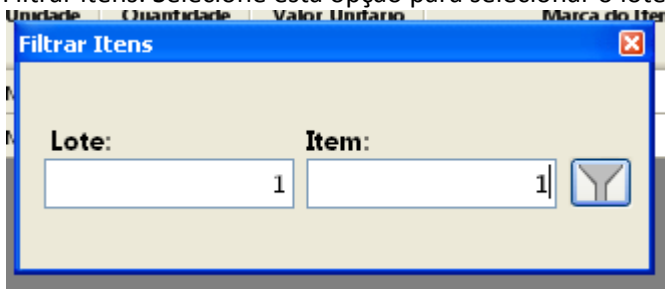



**PREFEITURA MUNICIPAL DE SAUDADE DO IGUAÇU – PR.**  
**PROCESSO 128/2016**  
**PREGÃO PRESENCIAL Nº 078/2016**  
**ANEXO XIV**  
**Sistema de Informação e Gerenciamento de Serviços**

<p>MÓDULO SISTEMA ÚNICO DE ASSISTENCIA SOCIAL (SUAS) Módulo para dar acesso ao sistema e aos demais módulos. <b>Principais funcionalidades:</b></p>
Permitir o acesso ao sistema via internet, possibilitando o registro de ações às pessoas assistidas pelo Serviço Assistencial do município.
Permitir que profissionais usuários do google ou yahoo possam vincular suas contas ao sistema possibilitando utilizar o mesmo login e senha de acesso.
Permitir a visualização dos dados Cadastrais da Entidade.
Permitir cadastrar estabelecimentos voltados para o Serviço Social. Este cadastro deve contemplar estabelecimentos públicos ou privados independentemente do tipo (CRAS ou CREAS).
Permitir cadastrar estabelecimentos públicos ou privados, que mesmo não sendo específico para a Assistência Social, realiza ações voltadas para o Serviço Social (Delegacias, Escolas, etc).
Permitir cadastrar pessoas físicas ou jurídicas que atuem como fornecedores dos recursos da Entidade.
Permitir cadastrar todos os profissionais da Entidade que atuarão nas ações de Assistência Social do município.
Permitir que no próprio cadastro do profissional seja possível informar em quais estabelecimentos ele estará vinculado. Este vínculo possibilita a visualização da Capacidade Assistencial do município.
Permitir cadastrar todas as atividades de Serviço Social realizadas nos Estabelecimentos do município.
Permitir o cadastro de Turmas para a realização de Atividades Coletivas.
Permitir registrar os encontros coletivos, possibilitando o vínculo entre as turmas e as atividades realizadas nos encontros. Permitir ainda a emissão de lista de Presença.
Permitir a visualização dos nomes de todos os Estados e Municípios brasileiros para que possam ser vinculados aos endereços das pessoas assistidas pelas ações realizadas pelos estabelecimentos de Assistência Social do município. Permitir ainda o cadastro de bairros, loteamentos, logradouros e condomínios.
Permitir cadastrar áreas e micro áreas, e vinculá-las a seus respectivos estabelecimentos para que os profissionais possam realizar os atendimentos e acompanhamentos conforme determinação das políticas públicas de Assistência Social.
Permitir o cadastro de programas assistenciais oferecidos pelo município. Este cadastro deve possuir os mesmos critérios de validação daqueles que já estão vinculados ao sistema (beneficiários, condicionalidades, etc). Permitir ainda que seja informado o valor (gastos) referente a cada Programa.
Permitir cadastrar serviços específicos do município para que sejam vinculados às famílias beneficiadas.



Permitir o cadastro e manutenção de famílias, bem como a vinculação de seis membros, possibilitando a inclusão dos mesmos em programas, serviços, atividades, entre outras ações realizadas pelo município.

Permitir que uma família seja vinculada a um ou mais programas e serviços assistenciais. Permitir ainda, quando necessário, que este vínculo possa ser direcionado apenas aos membros das famílias conforme a necessidade de cada indivíduo.

Permitir que o vínculo estabelecido entre famílias/indivíduos e os respectivos programas possam ser desfeitos caso a assistência não seja mais necessária.

Permitir parametrizar o acesso dos profissionais ao sistema conforme sua Classificação Brasileira de Ocupação (CBO) ou por suas atribuições nos Estabelecimentos. Permitir classificar os profissionais entre Usuários de Secretaria (gestores) e Usuários de Estabelecimentos (profissionais alocados nos estabelecimentos de Assistência Social).

Permitir definir perfis de acesso para ser atribuídos aos usuários do sistema conforme suas funções nos estabelecimentos.

Permitir que sejam definidos quais CBOs (Classificação Brasileira de Ocupação) poderão registrar ações de Atendimentos no sistema.

Permitir o cadastro de Competências (período contemplado no prazo para a realização do faturamento mensal da entidade).

Permitir o cadastro de agendas para os profissionais dos Estabelecimentos de Assistência Social. Permitir ainda que estas agendas possam ser organizadas em dois tipos: Atividades e Atendimentos.

Permitir a realização de agendamentos para atendimentos ou para a realização de Atividades.

Permitir que um agendamento possa ser cancelado ou que tenha sua data transferida, conforme a necessidade dos envolvidos (profissionais ou assistidos).

Permitir o cadastro dos atendimentos voltados à famílias ou aos seus membros, possibilitando registrar todas as informações necessárias para o acompanhamento (denúncia, atendimento, visita, emergencial, etc.). Permitir ainda que as Atividades previamente cadastradas possam ser vinculadas ao atendimento, quando necessário.

Permitir anexar documentos no registro de atendimento do assistido.

Permitir que os profissionais que possuam as devidas permissões, possam acessar o histórico de atendimento das famílias cadastradas no sistema.

Permitir o cadastro do Plano de Ação quando o grau de vulnerabilidade da Família exigir tal ação. Permitir que sejam registrados os compromissos assumidos pela família para que a equipe responsável possa atender as necessidades da família dentro do prazo estipulado.

Permitir o registro do Plano Individual de Atendimento (PIA), possibilitando o registro de todas as medidas socioeducativas voltadas para o assistido. Permitir ainda que os profissionais que possuam as devidas permissões no sistema, possa acessar o histórico do assistido.

Permitir que pelo sistema, seja possível encaminhar o assistido a outro estabelecimento, uma vez constatado que o estabelecimento o acolheu não possui a estrutura necessária para a realização do atendimento necessário.



Permitir que pelo sistema, os profissionais possam consultar a lista dos assistidos encaminhados ao seu estabelecimento e a partir das informações registradas ainda no estabelecimento de origem, possam atender a esta demanda de acordo com as necessidades de cada individuo.
Permitir que os gestores possam consultar os valores de cada programa e o quanto foi gasto em um determinado período. Permitir que esta consulta possa ser feita por período, por estabelecimento e por programa.
Permitir que os profissionais definam filtros para a emissão de relatórios gerenciais contendo informações sobre os Agendamentos realizados pelos Estabelecimentos do município.
Permitir que os profissionais definam filtros para a emissão de relatórios contendo os comprovantes de agendamentos emitidos.
Permitir que os profissionais definam filtros para a emissão de relatórios gerenciais contendo informações sobre os atendimentos realizados nos estabelecimentos.
Permitir que os profissionais definam filtros para a emissão de relatórios contendo os recibos dos atendimentos emitidos.
Permitir que os profissionais definam filtros para a emissão de relatórios gerenciais contendo informações sobre os Serviços ofertados pelo município.
Permitir que os profissionais definam filtros para a emissão de relatórios gerenciais contendo informações sobre as micro áreas cadastradas no município.
Permitir que os profissionais definam filtros para a emissão de relatórios gerenciais contendo informações sobre todos os assistidos cadastrados no sistema.
Permitir que os profissionais definam filtros para a emissão de relatórios gerenciais contendo informações sobre todas as atividades realizadas pelos estabelecimentos do município.
Permitir que os profissionais definam filtros para a emissão de relatórios gerenciais contendo informações dos Estabelecimentos cadastrados no município.
Permitir que os profissionais definam filtros para a emissão de relatórios gerenciais contendo informações referente a localização de todas as famílias cadastradas no sistema.
Permitir que os profissionais definam filtros para a emissão de relatórios gerenciais contendo informações Outros tipos de Estabelecimentos que tenham sido cadastrados no sistema.
Permitir que os profissionais definam filtros para a emissão de relatórios gerenciais contendo informações sobre todos os profissionais cadastrados no sistema.
Permitir que os profissionais definam filtros para a emissão de relatórios gerenciais contendo informações sobre os Programas municipais cadastrados no sistema.
Permitir que os profissionais definam filtros para a emissão de um relatório de aniversariantes.
Permitir que os profissionais definam filtros para a emissão de um relatório de participantes por Atividade.



Permitir que os profissionais definam filtros para a emissão de relatórios gerenciais contendo informações de acompanhamento dos participantes das Atividades.

Permitir que os profissionais definam filtros para a emissão de um relatório com os participantes dos Programas cadastrados no sistema.

Permitir que os profissionais definam filtros para a emissão de relatórios gerenciais contendo informações relacionadas aos gastos com os Programas cadastrados no sistema.

Permitir que os profissionais (principalmente gestores) possam visualizar os últimos relatórios emitidos.

Permitir visualização de informações do aplicativo Twitter na página principal do sistema.

Permitir através do sistema, o envio de mensagens entre os usuários de uma mesma Entidade.

Permitir a visualização dos processos de importação ou exportação de arquivos pelo sistema.

Permitir a visualização de todas as novidades do sistema (novas funcionalidades, melhorias em rotinas específicas, etc).

Permitir a visualização do histórico de acesso de todos os usuários do sistema, possibilitando o detalhamento das ações realizadas por cada um.