



**RECIBO DE RETIRADA DE EDITAL PELA INTERNET
PREGÃO PRESENCIAL N.º 071/2016
PROCESSO N.º 118/2016**

Razão Social:	
CNPJ N.º	
Endereço:	
E-mail:	
Cidade:	Estado:
Telefone:	Fax:
Pessoa para contato:	
Recebemos, através de solicitação no email: licitacoespmsi@yahoo.com.br neste data, cópia do instrumento convocatório da licitação acima identificada. Local: _____, _____, de _____ de 20.....	
_____ Assinatura	

Senhor Licitante,

Visando a comunicação futura entre a MUNICÍPIO DE SAUDADE DO IGUAÇU e essa empresa, solicito de Vossa Senhoria preencher o recibo de entrega do edital e remeter à Divisão de Licitações e Compras por meio do Fax (046) 3246-1166 ou e-mail: licitacoespmsi@yahoo.com.br.

A não remessa do recibo exime a Divisão de Licitações e Compras da comunicação de eventuais retificações ocorridas no instrumento convocatório, bem como de quaisquer informações adicionais.

Saudade do Iguaçu, 21 de junho de 2016.

Pregoeiro(a)



Prefeitura Municipal de Saudade do Iguaçu

Rua Frei Vito Berscheid, s/nº - 85.568-000 - Saudade do Iguaçu - PR - CNPJ 95.585.477/0001-92
E-mail: prefeitura@saudadedoiguacu.pr.gov.br - **Telefax: (46) 3246-1166**



MUNICIPIO DE SAUDADE DO IGUAÇU PR

DEPARTAMENTO DE ADMINISTRAÇÃO

COMISSÃO PERMANENTE DE LICITAÇÃO

PROCESSO Nº 118/2016

EDITAL Nº 071/2016

PREGÃO PRESENCIAL - SRP

Registro de Preços para aquisição futura de mobiliário geral, equipamentos de processamento de dados, equipamento de áudio vídeo e foto, maquinas e utensílios diversos, aparelho e utensílios domésticos, aparelho de medição e orientação, aparelho e equipamento de comunicação, aparelho e equipamento para esporte e diversão, equipamento processamento de dados, materiais diversos, para atender as necessidades das Secretarias Municipais, conforme condições, especificações, valores e estimativas de consumo constantes no Anexo I e nos termos do edital e seus anexos, e para fornecimento de acordo com as necessidades da Administração Municipal.



**MUNICIPIO DE SAUDADE DO IGUAÇU – PR.
DEPARTAMENTO DE ADMINISTRAÇÃO
COMISSÃO PERMANENTE DE LICITAÇÃO
PREGÃO PRESENCIAL – SRP N.º 071/2016**

1 – PREÂMBULO

O Município de Saudade do Iguaçu – PR., por intermédio do Departamento de Administração, mediante o(a) Pregoeiro(a), designado(a) pela Portaria n.º 042/2015, torna público para conhecimento dos interessados que na data, horário e local abaixo indicados fará realizar licitação na modalidade de PREGÃO PRESENCIAL, objetivando o Registro de Preços para aquisição futura de mobiliário geral, equipamentos de processamento de dados, equipamento de áudio vídeo e foto, maquinas e utensílios diversos, aparelho e utensílios domésticos, aparelho de medição e orientação, aparelho e equipamento de comunicação, aparelho e equipamento para esporte e diversão, equipamento processamento de dados, materiais diversos, para atender as necessidades das Secretarias Municipais, conforme condições, especificações, valores e estimativas de consumo constantes no Anexo I e nos termos do edital e seus anexos, e para fornecimento de acordo com as necessidades da Administração Municipal, e para fornecimento de acordo com as necessidades da Administração Municipal.

Tipo de Licitação: **MENOR PREÇO POR ITEM - SRP**

Data: 04/07/2016.

Horário: 14:00 horas

Local: Sala de Reunião da Prefeitura Municipal

Rua Frei Vito Berscheid, nº. 708.

CEP 85568-000 – Saudade do Iguaçu – Paraná

O procedimento licitatório que dele resultar obedecerá, integralmente, a Lei Federal nº 10.520, de 17 de julho de 2002 e Decreto Municipal nº 025/2006, de 19 de junho de 2006, publicado no D.O.M. que regulamenta a modalidade do Pregão, Decreto Municipal nº 009/2007, de 05 de março de 2.007, publicado no D.O.M que institui o sistema de registro de preços e no que couber a Lei 8.666/93 com suas alterações, Lei Complementar nº 123/2006, Lei Complementar nº. 19/2015 e demais normas pertinentes ao procedimento licitatório e ao objeto licitado.

1.1 – A ENTREGA DOS ENVELOPES PROPOSTA E DOCUMENTAÇÃO poderá ser feita até o dia **04/07/2016, até às 13:30** horas, no Setor de Licitações da MUNICIPIO DE SAUDADE DO IGUAÇU PR., Estado do Paraná.

1.2 - A ABERTURA DA PRESENTE LICITAÇÃO dar-se-á em sessão pública, a ser realizada no dia **04/07/2016 às 14:00 horas**, de acordo com a legislação vigente mencionada no preâmbulo deste Edital.

1.3 - Na hipótese de ocorrer feriado ou fatos que impeçam a realização da sessão pública, fica a mesma adiada para o primeiro dia útil imediato, no mesmo local e hora, ou em outro a ser definido.



2 – OBJETO

2.1 – A presente licitação tem por objeto a seleção de propostas visando o Registro de Preços para aquisição futura de mobiliário geral, equipamentos de processamento de dados, equipamento de áudio vídeo e foto, maquinas e utensílios diversos, aparelho e utensílios domésticos, aparelho de medição e orientação, aparelho e equipamento de comunicação, aparelho e equipamento para esporte e diversão, equipamento processamento de dados, materiais diversos, para atender as necessidades das Secretarias Municipais, conforme condições, especificações, valores e estimativas de consumo constantes no Anexo I e nos termos do edital e seus anexos, e para fornecimento de acordo com as necessidades da Administração Municipal.

2.1.1 - Compõem esta Convocação Geral, além das condições específicas, constantes do corpo do Edital, os seguintes documentos:

2.1.1.1 - Anexo I - Descrição dos Itens a serem Registrados e demais Informações/TERMO DE REFERENCIA;

2.1.1.2 - Anexo II - Modelo de Carta de Credenciamento;

2.1.1.3 - Anexo III - Modelo de Declaração de Idoneidade;

2.1.1.4 - Anexo IV - Modelo de Declaração de Cumprimento dos Requisitos de Habilitação;

2.1.1.5 - Anexo V - Modelo de Declaração de Observância ao disposto no Inciso XXXIII do Artigo 7º da CF;

2.1.1.6 - Anexo VI - Minuta de Ordem de Fornecimento;

2.1.1.7 – Anexo VII – Declaração de micro empresa;

2.1.1.8 – Anexo VIII – Minuta da Ata de Registro de Preços;

2.1.1.7 - Anexo IX – Decreto de Implantação do Sistema de Registro de Preços.

2.1.1.8 – Anexo X – Termo de Recebimento do edital;

2.1.1.9 – Anexo XI – Declaração de Fato Superveniente;

2.1.1.10 – Anexo XII – Orientações para geração da proposta de preços no sistema cetil.

2.1.1.10 – Anexo XIII - Projetos referentes aos itens 05 e 06 do lote 01.

3 – AQUISIÇÃO DO EDITAL

3.1 - O presente edital e demais informações encontram-se à disposição para verificação por parte dos interessados junto à Equipe de Apoio, no Setor de Licitações, na Rua Frei Vito Berscheid, nº 708 - CEP 85.568-000 – Saudade do Iguaçu, Estado do Paraná, de segunda a sexta-feira, das 08:00 às 12:00 e das 13:00 às 17:00 horas, ou pelo **Fone/Fax: (46) 3246-1166**.

3.2 – O presente edital poderá ser baixado no site da prefeitura municipal mediante o preenchimento de alguns dados solicitados na pagina: saudadedoiguacu.pr.gov.br/licitações.php, ou pessoalmente no dpto. de licitações.

3.3 - Para geração do arquivo proposta da proponente solicitante é obrigatória a apresentação uma cópia quando a solicitação for pessoalmente ou escaneada via email: licitacoespmi@yahoo.com.br do contrato social, cartão CNPJ, Ins. Estadual e dados do representante legal da empresa como nome completo, endereço, RG e CPF.

4 – REPRESENTAÇÃO LEGAL DA EMPRESA



4.1 – Só poderá deliberar em nome do licitante, formulando ofertas/lances de preços e praticar os demais atos pertinentes ao certame, um dos seus dirigentes contratuais ou estatutários, ou pessoa física ou jurídica, devidamente munido de documento de identificação pessoal, habilitada por meio de **Procuração, ou Carta de Credenciamento** conforme modelo do **Anexo II**, ou **documento equivalente**, outorgando poderes necessários à formulação de propostas e à prática de todos os demais atos inerentes ao certame. Juntamente com a **Carta de Credenciamento** deverá ser enviado Contrato Social e/ou Procuração e/ou qualquer documento equivalente na forma da lei para comprovar que o **OUTORGANTE** possui poderes em nome da empresa. Caso seja sócio ou titular da empresa, deverá apresentar documentos que comprovem sua capacidade de representar a mesma, com poderes para formular ofertas e lances de preços e praticar todos os demais atos pertinentes ao certame. Estes documentos **deverão ser entregues ao Pregoeiro no início ou durante a reunião de abertura, ou enviada dentro do envelope da proposta, ou em um terceiro envelope. NÃO SERÁ ACEITA A APRESENTAÇÃO DESTA DECLARAÇÃO NO ENVELOPE DE HABILITAÇÃO (ENVELOPE B).**

4.2 – Cada licitante terá um único representante nesta licitação que, por sua vez, somente poderá representar uma única empresa licitante.

5 – CONDIÇÕES DE PARTICIPAÇÃO NA LICITAÇÃO

5.1 – Poderão participar desta licitação todos os interessados que preenchem as condições exigidas neste edital.

5.2 - Em cumprimento ao inciso I do artigo 48 da Lei Complementar 123/2006, com alterações pela LC 147/2014 os itens desta licitação, são destinados exclusivamente à participação de microempresas e empresas de pequeno porte, por se tratarem de itens cujo valor é inferior a R\$ 80.000,00 (oitenta mil reais).

5.3 - Objetivando a promoção do desenvolvimento econômico e social no âmbito regional, em atenção ao §3º do Art. 48 da Lei Complementar 123/06, fica estabelecido à prioridade de contratação para as microempresas e empresas de pequeno porte sediadas na Região Sudoeste do Paraná¹, até o limite de 10% (dez por cento) do melhor preço válido.

5.4 – No caso do não comparecimento de microempresa (ME) e empresa de pequeno porte (EPP), fica desde já autorizado à participação de outras empresas para formulação de lances nos itens acima descritos.

5.5 – Caso não haja comparecimento de empresas enquadradas como microempresa (ME) e empresa de pequeno porte (EPP), ficam autorizadas a participação de outras empresas.

5.6 – Os interessados, até o dia, hora e local fixados no item 1.2, deverão entregar a proposta comercial e os seus documentos de qualificação/habilitação, em envelopes distintos e devidamente fechados, com as seguintes identificações na parte externa:

¹ Integra a Região Sudoeste do Paraná os municípios definidos pelo Instituto Paranaense de Desenvolvimento Econômico e Social, relação disponível em: http://www.ipardes.gov.br/pdf/mapas/base_fisica/relacao_mun_regiao_geografica_parana.pdf.



EDITAL N.º 071/2016– PREGÃO PRESENCIAL
ENVELOPE A - PROPOSTA DE PREÇO
PROPONENTE:.....
ENDEREÇO:.....
FONE/FAX:.....
CGC/CNPJ:.....

EDITAL N.º 071/2016– PREGÃO PRESENCIAL
ENVELOPE B – DOCUMENTOS DE HABILITAÇÃO
PROPONENTE:
ENDEREÇO:.....
FONE/FAX:.....
CGC/CNPJ:

5.7 – Não será admitido o encaminhamento de proposta e de documentação por telex, facsímile e/ou Internet.

5.8 – É vedada a participação direta ou indireta nesta licitação de:

- a) pessoa física;
- b) empresa em regime de subcontratação, ou ainda, em consórcio;
- c) empresa que possua restrições quanto à capacidade técnica ou operativa, personalidade e capacidade jurídica, idoneidade financeira e regularidade fiscal;
- d) empresa que estiver sob falência, concurso de credores, dissolução, liquidação;
- e) empresa que esteja, por qualquer motivo, com suspensão do direito de licitar ou contratar com a Administração Pública, Direta ou Indireta, Federal, Estadual ou Municipal, desde que o ato tenha sido publicado no Diário Oficial da União, do Estado ou do Município, pelo Órgão que o praticou;
- f) empresa que tenha sido declarada inidônea para contratar com a Administração Pública, Direta ou Indireta, Federal, Estadual ou Municipal, desde que o ato tenha sido publicado no Diário Oficial da União, do Estado ou do Município, pelo Órgão que o praticou.

5.9 - O proponente deve entregar os envelopes no Setor de Licitações, no endereço citado no preâmbulo, até a data e horário máximo estipulado, não sendo permitido atraso, mesmo que involuntário, considerando-se como horário de entrega o protocolado pelo pregoeiro.

6 – PRÉ-HABILITAÇÃO

6.1. O credenciamento dos licitantes interessados em participar do certame será feito impreterivelmente, até às 13:30 horas.

6.2. Para fins de credenciamento junto ao pregoeiro, o representante da licitante deverá estar munido de: (trazer em mãos, fora dos envelopes).



a) credenciamento específico (conforme modelo anexo II);

a.1.) no caso de sócio da empresa, proprietário, dirigente ou assemblado, deverá apresentar cópia do Estatuto Social ou Contrato Social em vigor **PODENDO SER SUBSTITUIDO POR CONTRATO SOCIAL CONSOLIDADO OU CERTIDÃO SIMPLIFICADA DA JUNTA COMERCIAL ATUALIZADA** com data não inferior a 60 dias da data de abertura da presente licitação, no qual estejam expressos os poderes para exercer direitos e assumir obrigações em decorrência de tal investidura.

a.2.) Ser for credenciado deverá apresentar documento comprovando que a pessoa que esta lhe dando poderes esta qualificada, através de procuração e constando no Estatuto Social ou Contrato Social em vigor, no qual estejam expressos os poderes para exercer direitos e assumir obrigações em decorrência de tal investidura.

b) A **DECLARAÇÃO DE PLENO ATENDIMENTO AOS REQUISITOS DE HABILITAÇÃO** não deve integrar os ENVELOPES PROPOSTA DE PREÇOS e DOCUMENTOS DE HABILITAÇÃO, constituindo-se em documento a ser fornecido separadamente; fica facultada a utilização do modelo constante do ANEXO IV.

c) O proponente deve declarar, sob as penalidades cabíveis, a inexistência de fato superveniente que possa impedir a sua habilitação neste certame, inclusive na vigência contratual caso venha a ser contratado pelo ÓRGÃO (conforme modelo de declaração, Anexo XI), deste Edital.

d) Declaração da empresa que é micro empresa conforme Lei Complementar nº 123/2006, conforme modelo (anexo VII). **A DECLARAÇÃO DE MICROEMPRESA OU EMPRESA DE PEQUENO PORTE, SE FOR O CASO, SERÁ RECEBIDO EXCLUSIVAMENTE NESTA OPORTUNIDADE, ACOMPANHADA PELA CERTIDÃO SIMPLIFICADA DE MICRO EMPRESA OU EMPRESA DE PEQUENO PORTE ATUALIZADA, EXPEDIDA PELA JUNTA COMERCIAL DO ESTADO DA SEDE DA LICITANTE.**

e) carteira de identidade;

f) Termo de recebimento do Edital (conforme modelo anexo X).

7 - DA PROPOSTA COMERCIAL

7.1 – proposta comercial – Envelope A, deverá ser entregue em meio digital (CD) e em 01 (uma) via impressa por meio do Sistema de Licitações Kit Proposta, sem emendas, rasuras, acréscimos ou entrelinhas, devidamente datada, assinada e rubricada todas as folhas pelo representante legal do licitante proponente. Deverá ser elaborada considerando as condições estabelecidas neste edital e seus anexos, observando-se o preço máximo unitário (Anexo I). **Não deverão ser cotados produtos que não atendam às especificações mínimas previstas no Anexo I, sob pena de desclassificação;**

7.1.1 - Apresentar marca/modelo no item contado sob pena de desclassificação no referido item.

7.2 – Os preços deverão ser cotados em moeda nacional (não se admitindo cotação em moeda estrangeira), limitada a 02 (duas) casas após a vírgula. O preço máximo unitário de cada item encontra-se indicado no Anexo I do presente edital.



7.3 – Nos preços deverão estar incluídas todas as despesas com frete, impostos, taxas, tributos, seguros e todos os demais encargos necessários ao fornecimento do objeto licitado e entregue conforme cronograma da Prefeitura Municipal, sendo que o proponente será responsável por quaisquer ônus decorrentes de marcas, registros e patentes ao objeto cotado.

7.4 – Prazo de entrega: os produtos deverão ser entregues conforme solicitação, no almoxarifado da Prefeitura Municipal no prazo de até 15 (quinze) dias úteis após o recebimento da respectiva ordem de compra, ordem de fornecimento ou outro instrumento equivalente, independentemente de ausência ou especificação de forma diversa na proposta, com carimbo e assinatura da Comissão Especial de Recebimento, Secretário responsável.

7.5 - Prazo de validade: a proposta terá validade durante todo o período do registro de preços, independentemente de ausência ou especificação diversa. O prazo de validade do registro de preços será de 12 (doze) meses, desde que pesquisa prévia de mercado comprovadamente não revele preços inferiores àqueles registrados, excetuando-se por exemplo, liquidações ou promoções.

7.6 – Garantia do objeto: Os objetos a serem entregues deverão ter garantia mínima de 01 (um) ano, contada a partir da entrega/instalação, e atenderem as normas técnicas da ABNT/IMETRO.

7.7 - A apresentação da proposta comercial implica na aceitação plena e total das condições deste Edital, sujeitando-se o licitante às sanções previstas no art. 87 da Lei n.º 8.666/93 e suas alterações, combinado com o art. 7º, da Lei n.º 10.520/2002.

7.8 – Amostras e/ou bulas e/ou catálogos:

7.8.1 – As amostras e/ou catálogos, quando exigidos, de acordo com o estabelecido no Anexo I, deverão ser apresentadas sem ônus para a Administração, conforme as condições abaixo:

7.8.1.1 - Serão desclassificadas as opções para fornecimento de produtos não aprovados ou que não condizem com o solicitado pela Administração.

8 – DO JULGAMENTO DAS PROPOSTAS E DOS LANCES

8.1 - As propostas comerciais serão abertas pelo Pregoeiro e Equipe de Apoio, em ato público, no dia, horário e local estabelecidos no preâmbulo deste Edital, observado o subitem 1.4.

8.2 - Abertos os envelopes contendo as propostas, o Pregoeiro e os membros da Equipe de Apoio rubricarão todas as folhas e demais documentos que integram as propostas comerciais apresentadas pelos licitantes e verificarão suas conformidades com os requisitos estabelecidos no edital, desclassificando-se as tecnicamente incompatíveis.

8.3 - Serão desclassificadas as propostas que não atenderem às exigências deste Edital, sejam omissas ou apresentem irregularidades ou defeitos capazes de dificultar o julgamento.

8.4 – O processo de julgamento das propostas será efetuado em conformidade com o Anexo I **por item**. Serão classificados, pelo Pregoeiro, para etapa de lances, o licitante que apresentar proposta com



menor preço e os demais licitantes que apresentarem propostas com preços até 10% (dez por cento), superior àquela de menor preço.

8.4.1 – Caso não seja verificado, no mínimo, 03 (três) propostas escritas nas condições do item 8.4, serão classificadas as melhores propostas, até o máximo de 03 (três) propostas.

8.5 – Em seguida, iniciar-se-á a etapa de apresentação de lances verbais, pelos proponentes, que deverão ser formulados de forma sucessiva, em valores distintos e decrescentes.

8.6 - O Pregoeiro convidará individualmente os licitantes classificados, de forma sequencial, a apresentar lances verbais, a partir do autor da proposta classificada de maior preço e os demais, em ordem decrescente de valor.

8.7 - A desistência em apresentar lance verbal, quando convocado pelo Pregoeiro, implicará na exclusão do licitante da etapa de lances verbais e na manutenção do último preço apresentado pelo licitante, para efeito de ordenação das propostas.

8.8 - Caso não se realizem lances verbais, será verificada a aceitabilidade entre a proposta escrita de menor preço e o valor estimado para a contratação.

8.9 - Declarada encerrada a etapa competitiva e ordenadas as propostas, o Pregoeiro examinará a aceitabilidade da primeira classificada, quanto ao objeto e valor.

8.10 - Para fins de julgamento das propostas, o Pregoeiro e sua Equipe de Apoio levarão em conta o critério de **menor preço unitário**, nos termos do inciso X do art. 4º, da Lei n.º 10.520/2002.

8.11 – Caso a proposta de menor preço não seja aceitável, será desclassificada e o Pregoeiro examinará as ofertas subsequentes, na ordem de classificação, até a apuração de uma proposta válida.

8.12 – No caso de absoluta igualdade de duas ou mais propostas escritas, para fins de ordenação dos lances, adotar-se-ão os critérios definidos no § 2º, do art. 45, da Lei n.º 8.666/93, com as modificações decorrentes da Emenda Constitucional n.º 06 de 15.8.95.

8.13 - Não será considerada qualquer oferta ou vantagem não prevista neste Edital e seus Anexos.

8.14 – Nas situações previstas nos itens **8.8** e **8.9**, o Pregoeiro poderá negociar diretamente com o licitante para que seja obtido preço melhor.

8.15 – No presente certame, serão registradas as propostas válidas dos proponentes classificados por item, na ordem de sua classificação.

8.16 – Declarada a proposta vencedora, será examinada a documentação de habilitação.

9 – DA HABILITAÇÃO

9.1 - O envelope **B**, contendo a documentação relativa à habilitação, deverá conter:



9.1.1. HABILITAÇÃO JURÍDICA

9.1.1.2. Registro comercial, para empresa individual;

9.1.1.3. Estatuto Social ou Contrato Social e últimas alterações ou certidão simplificada emitida pela Junta Comercial ou ainda contrato social consolidado.

*No caso da alínea **9.1.1.3.** deverá apresentar declaração que não houve mais alteração contratual até a presente data, caso não apresente certidão simplificada ou consolidada.

9.1.1.4. Decreto de autorização, em se tratando de empresa ou sociedade estrangeira em funcionamento no país, e ato de registro ou autorização para funcionamento expedido pelo órgão competente, quando a atividade assim o exigir.

9.1.1.5. Comprovante de inscrição estadual.

9.1.1.6. Cópia do Alvará em vigência compatível com o objeto.

9.1.2. REGULARIDADE FISCAL E TRABALHISTA

9.1.2.1. Prova de inscrição no Cadastro Nacional de Pessoa Jurídica (**CNPJ**) em plena validade;

9.1.2.2. Certidão de regularidade perante a Fazenda do Município sede da empresa licitante;

9.1.2.3. Certidão de regularidade perante a Fazenda do Estado da empresa licitante;

9.1.2.4. Certidão Negativa de Débitos Relativos a Tributos Federais e a Dívida Ativa da União;

9.1.2.5. Prova de Regularidade ou Certidão, expedida pela Caixa Econômica Federal, com a finalidade de comprovar a inexistência de débitos junto ao Fundo de Garantia por Tempo de Serviço - FGTS;

9.1.2.6. prova de inexistência de débitos inadimplidos perante a Justiça do Trabalho, mediante a apresentação de certidão negativa de débitos trabalhistas (**CNDT**).

9.1.3. QUALIFICAÇÃO ECONÔMICO-FINANCEIRA

9.1.3.1. Certidão negativa de falências ou recuperação judicial, expedida pelo Distribuidor da sede da pessoa jurídica, com validade máxima de 60 dias corridos (Para os Municípios de Sulina, Saudade do Iguaçu e São João: apresentar somente certidão de São João).

9.1.4. DECLARAÇÕES

9.1.4.1 Declaração de que não emprega menores de 18 (dezoito) anos em trabalhos noturnos e menores de 16 (dezesesseis) anos em qualquer trabalho, salvo na condição de aprendiz, a partir de 14 (quatorze) anos, conforme Lei nº. 9.854/99. (conforme modelo no **ANEXO V** deste Edital).

9.1.4.2. Declaração da Proponente, de que não pesa contra si, ato declaratório de inidoneidade expedida por órgão da Administração Pública de qualquer esfera do Governo, de acordo com o modelo do Anexo III;

9.2 - Os documentos referidos no item 9, pertinentes à Habilitação poderão ser apresentados em original ou por qualquer processo de cópia autenticada por cartório ou servidor municipal competente e estar com a data em vigor no dia da abertura dos envelopes.

9.2.1 - Os documentos solicitados no item nº 9, serão anexados ao processo Licitatório;



9.2.2 - Todos os documentos solicitados deverão estar em pleno vigor na data de abertura dos envelopes;

9.2.3 - Não será aceitos protocolos de entrega em substituição aos documentos requeridos no presente Edital;

9.2.4 - Os documentos relacionados nesta Seção, referir-se-ão sempre à jurisdição do local de domicílio da sede do proponente;

9.2.5 - As empresas participantes que não apresentarem todos os documentos exigidos no presente Edital, ou que apresentarem incompletos, incorretos ou com a validade expirada, serão **inabilitadas**, não se admitindo, em hipótese alguma, complementação posterior, após o horário indicado para a apresentação dos envelopes de habilitação.

10 – DA ADJUDICAÇÃO

10.1 – A falta de manifestação imediata de motivada da intenção de interpor recurso, importara na decadência do direito de recorrer, competindo ao PREGOEIRO adjudicar o(s) objeto(s) do certame à (s) proponente(S) declarada(s) vencedora(s).

10.2 – Existindo recurso(s) e constatada a regularidade dos atos praticados e após a decisão do(s) mesmo(s), a autoridade competente deve, se for o caso, praticar o ato de adjudicação do(s) objeto(s) do certame à(s) proponente(s) vencedora(s).

11 – SUSPENSÃO OU CANCELAMENTO DOS PREÇOS

11.1 - Os preços registrados poderão ser suspensos ou cancelados nos seguintes casos:

a) pela Administração Municipal, quando for por este julgado que o fornecedor esteja definitiva ou temporariamente impossibilitado de cumprir as exigências da licitação que deu origem ao registro de preços ou pela não observância das normas legais;

b) pelo fornecedor, quando, mediante solicitação por escrito, demonstrar que está definitiva ou temporariamente impossibilitado de cumprir as exigências da licitação e devidamente aceita pela Administração Municipal, nos termos legais;

c) por relevante interesse da Administração Municipal, devidamente justificado.

12 – REVISÃO/ALTERAÇÃO DOS PREÇOS

12.1 – Os preços registrados poderão ser revisados/alterados, em caso de oscilação do custo de produção, comprovadamente refletida no mercado, tanto para mais como para menos, reclassificando-se os preços cotados, se for o caso, bem como nas demais hipóteses previstas na Lei no 8.666/93.

12.2 - Quaisquer tributos ou encargos legais criados, alterados ou extintos, bem como a superveniência de disposições legais, quando ocorridos após a adjudicação da presente licitação, de comprovada



repercussão nos preços contratados, implicarão na revisão destes para mais ou para menos, conforme o caso.

13 – FORMALIZAÇÃO DA AQUISIÇÃO

13.1 – Constatada a necessidade dos produtos, a MUNICIPIO DE SAUDADE DO IGUAÇU PR., procederá a emissão de Ordem de Compra, Ordem de Fornecimento ou outro instrumento equivalente em nome do licitante, observando-se as condições estabelecidas neste Edital, seus Anexos, na legislação vigente, e na proposta do licitante vencedor, relacionando-se os produtos pretendidos e suas quantidades, bem como os respectivos preços registrados, devendo a entrega ser efetuada conforme o item **7.4** deste edital. Quando da entrega do objeto por parte da empresa contratada, esta deverá emitir a nota fiscal em favor da MUNICIPIO DE SAUDADE DO IGUAÇU PR. a qual emitira o Termo de Recebimento.

13.2 – O fornecimento deverá ser efetuada de acordo com a necessidade da MUNICIPIO DE SAUDADE DO IGUAÇU PR., de forma parcelada.

13.3 – A não entrega dos produtos no prazo estabelecido, implicará na decadência do direito do licitante à inclusão dos seus preços no sistema de registro, sem prejuízo das sanções previstas no art. 81 da Lei nº 8.666/93.

13.4 - Os prazos de que tratam o item **7.4**, poderão ser prorrogados uma vez, por igual período, quando solicitado pelo convocado durante o transcurso do prazo e desde que ocorra motivo justificado aceito pela Administração.

14 – CONDIÇÕES DE RECEBIMENTO DO OBJETO

14.1 - Os bens objeto do fornecimento serão recebidos pela Administração, nos seguintes termos:

a) Os objetos desta licitação deverão ser entregues (sem ônus de entrega) no Almoxarifado da Prefeitura Municipal de Saudade do Iguaçu ou em local determinado pela Secretaria solicitante.

b) O item 05 do Lote 04 deverá ser entregues montado/instalados nos locais determinados pelas secretarias solicitantes.

De acordo com os requisitos e descrições constantes no Termo de Referência (Anexo I).

14.2. Os objetos entregues devem ser novos e estarem em conformidade com as normas dos órgãos oficiais competentes ou, se normas especificadas não existirem, pela Associação Brasileira de Normas Técnicas (ABNT). Na entrega será verificada a conformidade do equipamento com as especificações previstas no Termo de Referência (Anexo I).

14.3. Os equipamentos, objeto desta licitação, serão analisados e fiscalizados pela Comissão de Bens nomeada pela Portaria nº 064 de 15/06/2015, composta pelos membros SIDNEI LUIZ DERLAN, RENATO DOS SANTOS, DIONATAN TREVISAN e JOSE FRANCISCO BUREY, que emitirão o Termo de Recebimento, bem como Departamento de Compras. O fornecimento julgado como mal executados deverão ser repostos pela Contratada, sem qualquer ônus para a PREFEITURA.



14.4 - Os bens, uma vez solicitados deverão ser entregues pela contratada, diretamente nos endereços indicados pela Administração, em dias úteis das 08:00 às 11:30, e das 13:00 às 16:30 horas, no prazo máximo de 15 (quinze) dias úteis, após a solicitação, e conforme cronograma ou necessidade da Administração, sendo que ao contratado desta licitação cabe a total responsabilidade quanto ao correto atendimento, no tocante as especificações, condições e obrigações.

15 – DA RESPONSABILIDADE QUANTO AO ATENDIMENTO

15.1 - Os bens, uma vez solicitados deverão ser entregues pela contratada, diretamente nos endereços indicados pela Administração, em dias úteis das 08:00 às 11:30, e das 13:00 às 16:30 horas, no prazo máximo de 15 (quinze) dias úteis, após a solicitação, e conforme cronograma ou necessidade da Administração, sendo que ao contratado desta licitação cabe a total responsabilidade quanto ao correto atendimento, no tocante as especificações, condições e obrigações.

15.2 – O transporte dos bens, objetos desta licitação deve ser feito dentro do preconizado, seguindo as normas vigentes de segurança e transporte, temperatura específica exigida para o produto, em veículo limpo, com cobertura protetora para a carga, de forma que mantenha a integridade do produto. Caso a empresa vencedora descumpra os quesitos de transporte, Administração Municipal poderá rescindir o contrato com a empresa, conforme o item **17.4** deste Edital.

15.3 - Todos os produtos entregues serão recebidos e conferidos pelo Depto de Compras e vistado pelo responsável. Os produtos que apresentarem problemas e/ou defeitos serão rejeitados, obrigando-se o fornecedor a substituí-los, sem prejuízo para Administração Municipal. Apurada, em qualquer tempo, divergência entre as especificações pré-fixadas e o fornecimento efetuado, serão aplicados à CONTRATADA sanções previstas neste edital e na legislação vigente.

16 – DO PAGAMENTO

16.1 – Os pagamentos serão efetuados em até 30 (trinta) dias, contados a partir da entrega do bem/serviço, objeto do fornecimento, desde que o mesmo esteja de acordo com o solicitado pela Administração, depósito em conta específica da empresa (sugestão Banco do Brasil), acompanhado da respectiva nota fiscal e recebido pela Comissão de Recebimento.

16.2 – Caso a empresa esteja em débito ou apresente alguma irregularidade cadastral junto à Secretaria de Fazenda do Município, FGTS ou Certidão Conjunta PGFN/RFB, os respectivos empenhos referentes às Ordens de Compra, Ordens de Fornecimento ou outros instrumentos equivalentes em nome do licitante, não poderão ser liberados, e de conseqüência estes não terão validade nem eficácia.

16.3 – Para possibilitar a liberação dos empenhos, a empresa será comunicada pela MUNICIPIO DE SAUDADE DO IGUAÇU PR., para que no prazo máximo de 05 (cinco) dias úteis, proceda a regularização de suas pendências junto aos referidos Órgãos.

16.4 – Decorrido o prazo de 05 (cinco) dias úteis, e verificado pela Administração a continuidade da pendência, a empresa decairá do direito à contratação com a Prefeitura.

16.5 - A Administração Municipal poderá, quando o convocado não regularizar suas pendências conforme previsto no item 16.4, convocar os proponentes remanescentes, na ordem de classificação,



para fazê-lo em igual prazo e **nas mesmas condições propostas pelo primeiro classificado**, inclusive quanto aos preços atualizados, de conformidade com o presente edital, ou revogar a licitação, independentemente da cominação prevista no art. 81 da Lei nº 8.666/93.

16.6 - O prazo de que trata o item **16.4** poderá ser revisto nas hipóteses e forma a que alude o art. 57, §§ 1º e 2º, da Lei nº 8.666/93.

16.7 - A contratada ficará obrigada a repassar para a contratante, na proporção correspondente, eventuais reduções de preços, decorrentes de mudança de alíquotas de impostos incidentes sobre o fornecimento do objeto, em função de alterações na legislação pertinente.

16.8 - Os pagamentos serão realizados mediante apresentação das negativas de Certidão Conjunta PGFN/RFB e FGTS válidas.

16.9 - Os pagamentos decorrentes do fornecimento do objeto da presente licitação ocorrerão por conta dos recursos das seguintes dotações orçamentárias:

Órgão: 04 – SECRETARIA MUNICIPAL DE ADMINISTRAÇÃO E FINANÇAS

Unidade: 01 – Secretaria Municipal de Administração e Finanças

Funcional Programática: 04.122.0003.2.007 – Atividades da Secretaria de Administração

Elemento da Despesa: 4.4.90.52.42 – mobiliário geral

Principal: 43 Despesa: 6142

Fonte de Recurso: 000 - livre

Órgão: 04 – SECRETARIA MUNICIPAL DE ADMINISTRAÇÃO E FINANÇAS

Unidade: 01 – Secretaria Municipal de Administração e Finanças

Funcional Programática: 04.122.0003.2.007 – Atividades da Secretaria de Administração

Elemento da Despesa: 4.4.90.52.34 – maquina utensílios e equipamentos diversos

Principal: 43 Despesa: 6143

Fonte de Recurso: 000 - livre

Órgão: 04 – SECRETARIA MUNICIPAL DE ADMINISTRAÇÃO E FINANÇAS

Unidade: 01 – Secretaria Municipal de Administração e Finanças

Funcional Programática: 04.122.0003.2.007 – Atividades da Secretaria de Administração

Elemento da Despesa: 4.4.90.52.33 – equipamento de áudio vídeo e foto

Principal: 43 Despesa: 6143

Fonte de Recurso: 000 - livre

Órgão: 04 – SECRETARIA MUNICIPAL DE ADMINISTRAÇÃO E FINANÇAS

Unidade: 01 – Secretaria Municipal de Administração e Finanças

Funcional Programática: 04.122.0003.2.007 – Atividades da Secretaria de Administração

Elemento da Despesa: 4.4.90.52.12 – aparelho e utensílios domésticos

Principal: 43 Despesa: 6145

Fonte de Recurso: 000 - livre

Órgão: 04 – SECRETARIA MUNICIPAL DE ADMINISTRAÇÃO E FINANÇAS

Unidade: 01 – Secretaria Municipal de Administração e Finanças



Funcional Programática: 04.122.0003.2.007 – Atividades da Secretaria de Administração
Elemento da Despesa: 4.4.90.52.24 – equipamento de proteção segurança e socorro
Principal: 43 Despesa: 6146
Fonte de Recurso: 000 - livre

Órgão: 04 – SECRETARIA MUNICIPAL DE ADMINISTRAÇÃO E FINANÇAS
Unidade: 01 – Secretaria Municipal de Administração e Finanças
Funcional Programática: 04.122.0003.2.007 – Atividades da Secretaria de Administração
Elemento da Despesa: 4.4.90.52.06 – aparelho e equipamento de comunicação
Principal: 43 Despesa: 6176
Fonte de Recurso: 000 - livre

Órgão: 04 – SECRETARIA MUNICIPAL DE ADMINISTRAÇÃO E FINANÇAS
Unidade: 01 – Secretaria Municipal de Administração e Finanças
Funcional Programática: 04.122.0003.2.007 – Atividades da Secretaria de Administração
Elemento da Despesa: 4.4.90.52.35 – equipamento de processamento de dados
Principal: 43 Despesa: 6236
Fonte de Recurso: 000 - livre

Órgão: 05 – SECRETARIA MUNICIPAL DE EDUCAÇÃO
Unidade: 01 – Secretaria Municipal de Educação
Funcional Programática: 12.122.0008.2.023 – Atividades da Secretaria de Educação
Elemento da Despesa: 4.4.90.52.42 – mobiliário geral
Principal: 81 Despesa: 6147
Fonte de Recurso: 103 – 5% sobre transferências

Órgão: 05 – SECRETARIA MUNICIPAL DE EDUCAÇÃO
Unidade: 01 – Secretaria Municipal de Educação
Funcional Programática: 12.122.0008.2.023 – Atividades da Secretaria de Educação
Elemento da Despesa: 4.4.90.52.33 – equipamento de áudio vídeo e foto
Principal: 81 Despesa: 6148
Fonte de Recurso: 103 – 5% sobre transferências

Órgão: 05 – SECRETARIA MUNICIPAL DE EDUCAÇÃO
Unidade: 01 – Secretaria Municipal de Educação
Funcional Programática: 12.122.0008.2.023 – Atividades da Secretaria de Educação
Elemento da Despesa: 4.4.90.52.12 – aparelho e utensílios domésticos
Principal: 81 Despesa: 6149
Fonte de Recurso: 103 – 5% sobre transferências

Órgão: 05 – SECRETARIA MUNICIPAL DE EDUCAÇÃO
Unidade: 01 – Secretaria Municipal de Educação
Funcional Programática: 12.122.0008.2.023 – Atividades da Secretaria de Educação
Elemento da Despesa: 4.4.90.52.35 – equipamentos para processamento de dados
Principal: 81 Despesa: 6079
Fonte de Recurso: 103 – 5% sobre transferências



Órgão: 05 – SECRETARIA MUNICIPAL DE EDUCAÇÃO

Unidade: 01 – Secretaria Municipal de Educação

Funcional Programática: 12.122.0008.2.023 – Atividades da Secretaria de Educação

Elemento da Despesa: 4.4.90.52.34 – maquina utensílios e equipamentos diversos

Principal: 81 Despesa: 6149

Fonte de Recurso: 103 – 5% sobre transferências

Órgão: 05 – SECRETARIA MUNICIPAL DE EDUCAÇÃO

Unidade: 01 – Secretaria Municipal de Educação

Funcional Programática: 12.361.0008.2.026 – manutenção do ensino fundamental

Elemento da Despesa: 3.3.90.30.99.05 – instrumentos musicais e artístico

Principal: 91 Despesa: 6175

Fonte de Recurso: 103 – 5% sobre transferências

Órgão: 05 – SECRETARIA MUNICIPAL DE EDUCAÇÃO

Unidade: 01 – Secretaria Municipal de Educação

Funcional Programática: 12.361.0008.2.026 – manutenção do ensino fundamental

Elemento da Despesa: 3.3.90.30.99.09 – outros bens e materiais duráveis não imobilizáveis

Principal: 91 Despesa: 6181

Fonte de Recurso: 103 – 5% sobre transferências

Órgão: 05 – SECRETARIA MUNICIPAL DE EDUCAÇÃO

Unidade: 01 – Secretaria Municipal de Educação

Funcional Programática: 12.361.0008.2.026 – manutenção do ensino fundamental

Elemento da Despesa: 3.3.90.30.26 – material elétrico e eletrônico

Principal: 91 Despesa: 2381

Fonte de Recurso: 103 – 5% sobre transferências

Órgão: 05 – SECRETARIA MUNICIPAL DE EDUCAÇÃO

Unidade: 01 – Secretaria Municipal de Educação

Funcional Programática: 12.361.0008.2.026 – manutenção do ensino fundamental

Elemento da Despesa: 3.3.90.30.19 – material de acondicionamento e embalagem

Principal: 91 Despesa: 1926

Fonte de Recurso: 103 – 5% sobre transferências

Órgão: 05 – SECRETARIA MUNICIPAL DE EDUCAÇÃO

Unidade: 01 – Secretaria Municipal de Educação

Funcional Programática: 12.361.0008.2.026 – manutenção do ensino fundamental

Elemento da Despesa: 3.3.90.30.21 – material copa e cozinha

Principal: 91 Despesa: 2056

Fonte de Recurso: 103 – 5% sobre transferências

Órgão: 05 – SECRETARIA MUNICIPAL DE EDUCAÇÃO

Unidade: 01 – Secretaria Municipal de Educação

Funcional Programática: 12.365.0008.2.024 – manutenção da educação infantil - CRECHE

Elemento da Despesa: 4.4.90.52.42 – mobiliário geral

Principal: 143 Despesa: 6260



Fonte de Recurso: 103 – 5% sobre transferências

Órgão: 05 – SECRETARIA MUNICIPAL DE EDUCAÇÃO

Unidade: 01 – Secretaria Municipal de Educação

Funcional Programática: 12.365.0008.2.024 – manutenção da educação infantil - CRECHE

Elemento da Despesa: 4.4.90.52.33 – equipamento de áudio vídeo e foto

Principal: 143

Despesa: 6261

Fonte de Recurso: 103 – 5% sobre transferências

Órgão: 05 – SECRETARIA MUNICIPAL DE EDUCAÇÃO

Unidade: 01 – Secretaria Municipal de Educação

Funcional Programática: 12.365.0008.2.024 – manutenção da educação infantil - CRECHE

Elemento da Despesa: 4.4.90.52.12 – aparelho e utensílios domésticos

Principal: 143

Despesa: 6262

Fonte de Recurso: 103 – 5% sobre transferências

Órgão: 05 – SECRETARIA MUNICIPAL DE EDUCAÇÃO

Unidade: 01 – Secretaria Municipal de Educação

Funcional Programática: 12.365.0008.2.024 – manutenção da educação infantil - CRECHE

Elemento da Despesa: 4.4.90.52.35 – equipamentos para processamento de dados

Principal: 143

Despesa: 6257

Fonte de Recurso: 103 – 5% sobre transferências

Órgão: 05 – SECRETARIA MUNICIPAL DE EDUCAÇÃO

Unidade: 01 – Secretaria Municipal de Educação

Funcional Programática: 12.365.0008.2.024 – manutenção da educação infantil - CRECHE

Elemento da Despesa: 4.4.90.52.34 – maquina utensílios e equipamentos diversos

Principal: 143

Despesa: 6263

Fonte de Recurso: 103 – 5% sobre transferências

Órgão: 05 – SECRETARIA MUNICIPAL DE EDUCAÇÃO

Unidade: 01 – Secretaria Municipal de Educação

Funcional Programática: 12.365.0008.2.024 – manutenção da educação infantil - CRECHE

Elemento da Despesa: 3.3.90.30.99.05 – instrumentos musicais e artístico

Principal: 133

Despesa: 6265

Fonte de Recurso: 103 – 5% sobre transferências

Órgão: 05 – SECRETARIA MUNICIPAL DE EDUCAÇÃO

Unidade: 01 – Secretaria Municipal de Educação

Funcional Programática: 12.365.0008.2.024 – manutenção da educação infantil - CRECHE

Elemento da Despesa: 3.3.90.30.99.09 – outros bens e materiais duráveis não imobilizáveis

Principal: 133

Despesa: 6266

Fonte de Recurso: 103 – 5% sobre transferências

Órgão: 05 – SECRETARIA MUNICIPAL DE EDUCAÇÃO

Unidade: 01 – Secretaria Municipal de Educação

Funcional Programática: 12.365.0008.2.024 – manutenção da educação infantil - CRECHE



Elemento da Despesa: 3.3.90.30.26 – material elétrico e eletrônico

Principal: 133 Despesa: 2377

Fonte de Recurso: 103 – 5% sobre transferências

Órgão: 05 – SECRETARIA MUNICIPAL DE EDUCAÇÃO

Unidade: 01 – Secretaria Municipal de Educação

Funcional Programática: 12.365.0008.2.024 – manutenção da educação infantil - CRECHE

Elemento da Despesa: 3.3.90.30.19 – material de acondicionamento e embalagem

Principal: 133 Despesa: 1922

Fonte de Recurso: 103 – 5% sobre transferências

Órgão: 05 – SECRETARIA MUNICIPAL DE EDUCAÇÃO

Unidade: 01 – Secretaria Municipal de Educação

Funcional Programática: 12.365.0008.2.024 – manutenção da educação infantil - CRECHE

Elemento da Despesa: 3.3.90.30.21 – material copa e cozinha

Principal: 133 Despesa: 2052

Fonte de Recurso: 103 – 5% sobre transferências

Órgão: 05 – SECRETARIA MUNICIPAL DE EDUCAÇÃO

Unidade: 01 – Secretaria Municipal de Educação

Funcional Programática: 12.365.0008.2.025 – manutenção da educação infantil - CEMEI

Elemento da Despesa: 4.4.90.52.42 – mobiliário geral

Principal: 162 Despesa: 6269

Fonte de Recurso: 103 – 5% sobre transferências

Órgão: 05 – SECRETARIA MUNICIPAL DE EDUCAÇÃO

Unidade: 01 – Secretaria Municipal de Educação

Funcional Programática: 12.365.0008.2.025 – manutenção da educação infantil - CEMEI

Elemento da Despesa: 4.4.90.52.33 – equipamento de áudio vídeo e foto

Principal: 162 Despesa: 6270

Fonte de Recurso: 103 – 5% sobre transferências

Órgão: 05 – SECRETARIA MUNICIPAL DE EDUCAÇÃO

Unidade: 01 – Secretaria Municipal de Educação

Funcional Programática: 12.365.0008.2.025 – manutenção da educação infantil - CEMEI

Elemento da Despesa: 4.4.90.52.12 – aparelho e utensílios domésticos

Principal: 162 Despesa: 6271

Fonte de Recurso: 103 – 5% sobre transferências

Órgão: 05 – SECRETARIA MUNICIPAL DE EDUCAÇÃO

Unidade: 01 – Secretaria Municipal de Educação

Funcional Programática: 12.365.0008.2.025 – manutenção da educação infantil - CEMEI

Elemento da Despesa: 4.4.90.52.35 – equipamentos para processamento de dados

Principal: 162 Despesa: 6272

Fonte de Recurso: 103 – 5% sobre transferências

Órgão: 05 – SECRETARIA MUNICIPAL DE EDUCAÇÃO



Unidade: 01 – Secretaria Municipal de Educação

Funcional Programática: 12.365.0008.2.025 – manutenção da educação infantil - CEMEI

Elemento da Despesa: 4.4.90.52.34 – maquina utensílios e equipamentos diversos

Principal: 162 Despesa: 6273

Fonte de Recurso: 103 – 5% sobre transferências

Órgão: 05 – SECRETARIA MUNICIPAL DE EDUCAÇÃO

Unidade: 01 – Secretaria Municipal de Educação

Funcional Programática: 12.365.0008.2.025 – manutenção da educação infantil - CEMEI

Elemento da Despesa: 3.3.90.30.99.05 – instrumentos musicais e artístico

Principal: 151 Despesa: 6274

Fonte de Recurso: 103 – 5% sobre transferências

Órgão: 05 – SECRETARIA MUNICIPAL DE EDUCAÇÃO

Unidade: 01 – Secretaria Municipal de Educação

Funcional Programática: 12.365.0008.2.025 – manutenção da educação infantil - CEMEI

Elemento da Despesa: 3.3.90.30.99.09 – outros bens e materiais duráveis não imobilizáveis

Principal: 151 Despesa: 6275

Fonte de Recurso: 103 – 5% sobre transferências

Órgão: 05 – SECRETARIA MUNICIPAL DE EDUCAÇÃO

Unidade: 01 – Secretaria Municipal de Educação

Funcional Programática: 12.365.0008.2.025 – manutenção da educação infantil - CEMEI

Elemento da Despesa: 3.3.90.30.26 – material elétrico e eletrônico

Principal: 151 Despesa: 2379

Fonte de Recurso: 103 – 5% sobre transferências

Órgão: 05 – SECRETARIA MUNICIPAL DE EDUCAÇÃO

Unidade: 01 – Secretaria Municipal de Educação

Funcional Programática: 12.365.0008.2.025 – manutenção da educação infantil - CEMEI

Elemento da Despesa: 3.3.90.30.19 – material de acondicionamento e embalagem

Principal: 151 Despesa: 1924

Fonte de Recurso: 103 – 5% sobre transferências

Órgão: 05 – SECRETARIA MUNICIPAL DE EDUCAÇÃO

Unidade: 01 – Secretaria Municipal de Educação

Funcional Programática: 12.365.0008.2.025 – manutenção da educação infantil - CEMEI

Elemento da Despesa: 3.3.90.30.21 – material copa e cozinha

Principal: 151 Despesa: 2054

Fonte de Recurso: 103 – 5% sobre transferências

Órgão: 05 – SECRETARIA MUNICIPAL DE EDUCAÇÃO

Unidade: 01 – Secretaria Municipal de Educação

Funcional Programática: 12.361.0008.2.026 – manutenção do ensino fundamental

Elemento da Despesa: 4.4.90.52.42 – mobiliário geral

Principal: 111 Despesa: 6276

Fonte de Recurso: 103 – 5% sobre transferências



Órgão: 05 – SECRETARIA MUNICIPAL DE EDUCAÇÃO

Unidade: 01 – Secretaria Municipal de Educação

Funcional Programática: 12.361.0008.2.026 – manutenção do ensino fundamental

Elemento da Despesa: 4.4.90.52.33 – equipamento de áudio vídeo e foto

Principal: 111 Despesa: 6277

Fonte de Recurso: 103 – 5% sobre transferências

Órgão: 05 – SECRETARIA MUNICIPAL DE EDUCAÇÃO

Unidade: 01 – Secretaria Municipal de Educação

Funcional Programática: 12.361.0008.2.026 – manutenção do ensino fundamental

Elemento da Despesa: 4.4.90.52.12 – aparelho e utensílios domésticos

Principal: 111 Despesa: 6278

Fonte de Recurso: 103 – 5% sobre transferências

Órgão: 05 – SECRETARIA MUNICIPAL DE EDUCAÇÃO

Unidade: 01 – Secretaria Municipal de Educação

Funcional Programática: 12.361.0008.2.026 – manutenção do ensino fundamental

Elemento da Despesa: 4.4.90.52.35 – equipamentos para processamento de dados

Principal: 111 Despesa: 6125

Fonte de Recurso: 103 – 5% sobre transferências

Órgão: 05 – SECRETARIA MUNICIPAL DE EDUCAÇÃO

Unidade: 01 – Secretaria Municipal de Educação

Funcional Programática: 12.361.0008.2.026 – manutenção do ensino fundamental

Elemento da Despesa: 4.4.90.52.34 – maquina utensílios e equipamentos diversos

Principal: 111 Despesa: 6279

Fonte de Recurso: 103 – 5% sobre transferências

Órgão: 06 – SECRETARIA MUNICIPAL DE SAÚDE

Unidade: 02 – Fundo Municipal de Saúde

Funcional Programática: 10.301.0011.2.009 – Serviço de atenção básica em Saúde

Elemento da Despesa: 4.4.90.52.42 – mobiliário geral

Principal: 473 Despesa: 6151

Fonte de Recurso: 303 – saúde vinculada

Órgão: 06 – SECRETARIA MUNICIPAL DE SAÚDE

Unidade: 02 – Fundo Municipal de Saúde

Funcional Programática: 10.301.0011.2.009 – Serviço de atenção básica em Saúde

Elemento da Despesa: 4.4.90.52.34 – maquina utensílios e equipamentos diversos

Principal: 473 Despesa: 6137

Fonte de Recurso: 303 – saúde vinculada

Órgão: 06 – SECRETARIA MUNICIPAL DE SAÚDE

Unidade: 02 – Fundo Municipal de Saúde

Funcional Programática: 10.301.0011.2.009 – Serviço de atenção básica em Saúde

Elemento da Despesa: 4.4.90.52.12 – aparelho e utensílios domésticos

Principal: 473 Despesa: 6135



Fonte de Recurso: 303 – saúde vinculada

Órgão: 06 – SECRETARIA MUNICIPAL DE SAÚDE

Unidade: 02 – Fundo Municipal de Saúde

Funcional Programática: 10.301.0011.2.009 – Serviço de atenção básica em Saúde

Elemento da Despesa: 4.4.90.52.33 – equipamentos de áudio vídeo e fotos

Principal: 473

Despesa: 6138

Fonte de Recurso: 303 – saúde vinculada

Órgão: 06 – SECRETARIA MUNICIPAL DE SAÚDE

Unidade: 02 – Fundo Municipal de Saúde

Funcional Programática: 10.301.0011.2.009 – Serviço de atenção básica em Saúde

Elemento da Despesa: 4.4.90.52.35 – equipamentos de processamento de dados

Principal: 473

Despesa: 6119

Fonte de Recurso: 303 – saúde vinculada

Órgão: 06 – SECRETARIA MUNICIPAL DE SAÚDE

Unidade: 02 – Fundo Municipal de Saúde

Funcional Programática: 10.301.0011.2.009 – Serviço de atenção básica em Saúde

Elemento da Despesa: 4.4.90.52.24 – equipamento de proteção segurança e socorro

Principal: 473

Despesa: 6152

Fonte de Recurso: 303 – saúde vinculada

Órgão: 06 – SECRETARIA MUNICIPAL DE SAÚDE

Unidade: 02 – Fundo Municipal de Saúde

Funcional Programática: 10.301.0011.2.009 – serviço de atenção básica em saúde

Elemento da Despesa: 3.3.90.30.99.09 – outros bens e materiais duráveis não imobilizáveis

Principal: 458

Despesa: 6177

Fonte de Recurso: 303 – saúde vinculada

Órgão: 07 – SECRETARIA MUNICIPAL DE AGRICULTURA

Unidade: 01 – Secretaria Municipal de Agricultura

Funcional Programática: 20.122.0015.2.012 – Atividades da Secretaria de Agricultura

Elemento da Despesa: 4.4.90.52.42 – mobiliário geral

Principal: 175

Despesa: 6153

Fonte de Recurso: 000 – livre

Órgão: 07 – SECRETARIA MUNICIPAL DE AGRICULTURA

Unidade: 01 – Secretaria Municipal de Agricultura

Funcional Programática: 20.122.0015.2.012 – Atividades da Secretaria de Agricultura

Elemento da Despesa: 4.4.90.52.34 – maquina utensílios e equipamentos diversos

Principal: 175

Despesa: 6153

Fonte de Recurso: 000 – livre

Órgão: 07 – SECRETARIA MUNICIPAL DE AGRICULTURA

Unidade: 01 – Secretaria Municipal de Agricultura

Funcional Programática: 20.122.0015.2.012 – Atividades da Secretaria de Agricultura



Elemento da Despesa: 4.4.90.52.12 – aparelho e utensílios domésticos

Principal: 175 Despesa:6153

Fonte de Recurso: 000 – livre

Órgão: 07 – SECRETARIA MUNICIPAL DE AGRICULTURA

Unidade: 01 – Secretaria Municipal de Agricultura

Funcional Programática: 20.122.0015.2.012 – Atividades da Secretaria de Agricultura

Elemento da Despesa: 4.4.90.52.33 – equipamentos de áudio vídeo e fotos

Principal: 175 Despesa:6153

Fonte de Recurso: 000 – livre

Órgão: 07 – SECRETARIA MUNICIPAL DE AGRICULTURA

Unidade: 01 – Secretaria Municipal de Agricultura

Funcional Programática: 20.122.0015.2.012 – Atividades da Secretaria de Agricultura

Elemento da Despesa: 4.4.90.52.24 – equipamento de proteção segurança e socorro

Principal: 175 Despesa:6354

Fonte de Recurso: 000 – livre

Órgão: 07 – SECRETARIA MUNICIPAL DE AGRICULTURA

Unidade: 01 – Secretaria Municipal de Agricultura

Funcional Programática: 20.122.0015.2.012 – Atividades da Secretaria de Agricultura

Elemento da Despesa: 4.4.90.52.04 – aparelho de medição e orientação

Principal: 175 Despesa:6355

Fonte de Recurso: 000 – livre

Órgão: 07 – SECRETARIA MUNICIPAL DE AGRICULTURA

Unidade: 01 – Secretaria Municipal de Agricultura

Funcional Programática: 20.122.0015.2.012 – Atividades da Secretaria de Agricultura

Elemento da Despesa: 4.4.90.52.06 – aparelho e equipamento de comunicação

Principal: 175 Despesa:6356

Fonte de Recurso: 000 – livre

Órgão: 07 – SECRETARIA MUNICIPAL DE AGRICULTURA

Unidade: 01 – Secretaria Municipal de Agricultura

Funcional Programática: 20.122.0015.2.012 – Atividades da Secretaria de Agricultura

Elemento da Despesa: 4.4.90.52.35 – equipamento de processamento de dados

Principal: 175 Despesa:6286

Fonte de Recurso: 000 – livre

Órgão: 08 – SECRETARIA MUNICIPAL DE OBRAS, VIAÇÃO E URBANISMO

Unidade: 01 – Secretaria Municipal de Obras, Viação e Urbanismo

Funcional Programática: 15.452.0022.2.022 – serviço do departamento de urbanismo

Elemento da Despesa: 4.4.90.52.34 – maquina utensílios e equipamentos diversos

Principal: 240 Despesa:6154

Fonte de Recurso: 000 – livre

Órgão: 09 – SECRETARIA MUNICIPAL DE ASSISTENCIA SOCIAL



Unidade: 01 – Secretaria Municipal de Assistência Social
Funcional Programática: 08.122.0013.2.016 – Atividades da secretaria de assistência social
Elemento da Despesa: 4.4.90.52.10 – aparelhos e equipamentos para esporte e diversão
Principal: 289 Despesa: 6340
Fonte de Recurso: 000 – livre

Órgão: 09 – SECRETARIA MUNICIPAL DE ASSISTENCIA SOCIAL
Unidade: 01 – Secretaria Municipal de Assistência Social
Funcional Programática: 08.122.0013.2.016 – Atividades da secretaria de assistência social
Elemento da Despesa: 4.4.90.52.42 – mobiliário geral
Principal: 289 Despesa: 6155
Fonte de Recurso: 000 – livre

Órgão: 09 – SECRETARIA MUNICIPAL DE ASSISTENCIA SOCIAL
Unidade: 01 – Secretaria Municipal de Assistência Social
Funcional Programática: 08.122.0013.2.016 – Atividades da secretaria de assistência social
Elemento da Despesa: 4.4.90.52.34 – maquina utensílios e equipamentos diversos
Principal: 289 Despesa: 6136
Fonte de Recurso: 000 – livre

Órgão: 09 – SECRETARIA MUNICIPAL DE ASSISTENCIA SOCIAL
Unidade: 01 – Secretaria Municipal de Assistência Social
Funcional Programática: 08.122.0013.2.016 – Atividades da secretaria de assistência social
Elemento da Despesa: 4.4.90.52.33 – equipamentos de áudio vídeo e fotos
Principal: 289 Despesa: 6156
Fonte de Recurso: 000 – livre

Órgão: 09 – SECRETARIA MUNICIPAL DE ASSISTENCIA SOCIAL
Unidade: 01 – Secretaria Municipal de Assistência Social
Funcional Programática: 08.122.0013.2.016 – Atividades da secretaria de assistência social
Elemento da Despesa: 4.4.90.52.12 – aparelho e utensílios domésticos
Principal: 289 Despesa: 6157
Fonte de Recurso: 000 – livre

Órgão: 09 – SECRETARIA MUNICIPAL DE ASSISTENCIA SOCIAL
Unidade: 01 – Secretaria Municipal de Assistência Social
Funcional Programática: 08.122.0013.2.016 – Atividades da secretaria de assistência social
Elemento da Despesa: 3.3.90.30.99.09 – outros bens e materiais duráveis não imobilizáveis
Principal: 283 Despesa: 6178
Fonte de Recurso: 000 – livre

Órgão: 09 – SECRETARIA MUNICIPAL DE ASSISTENCIA SOCIAL
Unidade: 01 – Secretaria Municipal de Assistência Social
Funcional Programática: 08.243.0019.2.017 – atividades do conselho tutelar
Elemento da Despesa: 4.4.90.52.42 – mobiliário geral
Principal: 282 Despesa: 3499
Fonte de Recurso: 000 – livre



Órgão: 13 – SECRETARIA MUNICIPAL DE ESPORTE E CULTURA
Unidade: 01 – SECRETARIA MUNICIPAL DE ESPORTE E CULTURA
Funcional Programática: 27.812.0010.2.029 – PROMOÇÃO E INCENTIVO AS ATIVIDADES ESPORTIVAS
Elemento da Despesa: 4.4.90.52.34 – maquina utensílios e equipamentos diversos
Principal: 390 Despesa:6159
Fonte de Recurso: 000 - livre

Órgão: 13 – SECRETARIA MUNICIPAL DE ESPORTE E CULTURA
Unidade: 01 – SECRETARIA MUNICIPAL DE ESPORTE E CULTURA
Funcional Programática: 27.812.0010.2.029 – PROMOÇÃO E INCENTIVO AS ATIVIDADES ESPORTIVAS
Elemento da Despesa: 4.4.90.52.33 – equipamentos de áudio vídeo e fotos
Principal: 390 Despesa:6160
Fonte de Recurso: 000 - livre

Órgão: 13 – SECRETARIA MUNICIPAL DE ESPORTE E CULTURA
Unidade: 01 – SECRETARIA MUNICIPAL DE ESPORTE E CULTURA
Funcional Programática: 27.812.0010.2.029 – PROMOÇÃO E INCENTIVO AS ATIVIDADES ESPORTIVAS
Elemento da Despesa: 4.4.90.52.42 – mobiliário geral
Principal: 390 Despesa:6161
Fonte de Recurso: 000 – livre

Órgão: 13 – SECRETARIA MUNICIPAL DE ESPORTE E CULTURA
Unidade: 01 – SECRETARIA MUNICIPAL DE ESPORTE E CULTURA
Funcional Programática: 27.812.0010.2.029 – PROMOÇÃO E INCENTIVO AS ATIVIDADES ESPORTIVAS
Elemento da Despesa: 4.4.90.52.12 – aparelho e utensílios domésticos
Principal: 390 Despesa:6162
Fonte de Recurso: 000 – livre

Órgão: 13 – SECRETARIA MUNICIPAL DE ESPORTE E CULTURA
Unidade: 01 – SECRETARIA MUNICIPAL DE ESPORTE E CULTURA
Funcional Programática: 13.392.0023.2.030 – PROMOÇÃO E INCENTIVO AS ATIVIDADES culturais
Elemento da Despesa: 3.3.90.31.99 – outras premiações
Principal: 371 Despesa:6179
Fonte de Recurso: 000 – livre

Órgão: 12 – SECRETARIA MUNICIPAL DE INDUSTRIA E COMERCIO
Unidade: 01 – SECRETARIA MUNICIPAL DE INDUSTRIA E COMERCIO
Funcional Programática: 22.661.0017.2.032 – incentivo as atividades de indústria comercio e serviços
Elemento da Despesa: 4.4.90.52.33 – equipamentos de áudio vídeo e fotos
Principal: 362 Despesa:6064
Fonte de Recurso: 000 – livre

Órgão: 12 – SECRETARIA MUNICIPAL DE INDUSTRIA E COMERCIO
Unidade: 01 – SECRETARIA MUNICIPAL DE INDUSTRIA E COMERCIO
Funcional Programática: 22.661.0017.2.032 – incentivo as atividades de indústria comercio e serviços
Elemento da Despesa: 4.4.90.52.48 – veículos diversos



Principal: 362 Despesa: 6280
Fonte de Recurso: 000 – livre

Órgão: 12 – SECRETARIA MUNICIPAL DE INDUSTRIA E COMERCIO
Unidade: 01 – SECRETARIA MUNICIPAL DE INDUSTRIA E COMERCIO
Funcional Programática: 22.661.0017.2.032 – incentivo as atividades de indústria comercio e serviços
Elemento da Despesa: 3.3.90.31.99 – outras premiações
Principal: 6313 Despesa: 6314
Fonte de Recurso: 000 – livre

16.10 - A entrega do objeto relativo à presente licitação dar-se-á sob a forma de fornecimento parcelado, sendo que somente serão pagos os valores relativos ao fornecimento dos objetos efetivamente entregues, conforme necessidade da Administração Municipal, sendo que este não estará obrigado a adquirir a quantidade total dos produtos dispostos nos itens constantes do Anexo I.

17 – PENALIDADES

17.1 – O licitante que ensejar o retardamento da execução do certame, não mantiver a proposta, falhar ou fraudar no fornecimento do objeto adquirido, comportar-se de modo inidôneo, fizer declaração falsa ou cometer fraude fiscal, garantido o direito prévio da citação e da ampla defesa, ficará impedido de licitar e contratar com a Administração, pelo prazo de até 5 (cinco) anos, enquanto perdurarem os motivos determinantes da punição ou até que seja promovida a reabilitação perante a própria autoridade que aplicou a penalidade (art. 14 do Decreto 3555/00).

17.2 – Em caso de atraso injustificado no cumprimento da entrega dos materiais, bem como por inadimplemento das cláusulas contratuais, poderá ser aplicada à contratada multa moratória de valor equivalente a 0,50 % (cinquenta centésimos percentuais), sobre o valor da Ata de Registro de Preços, por dia de atraso, corrigido monetariamente até o adimplemento da obrigação pactuada.

17.3 – O atraso superior a 10 (dez) dias, bem como o descumprimento de cláusulas e condições da Ordem de Compra, Ordem de Fornecimento ou outro instrumento equivalente em nome do licitante, configurará inadimplência da Contratada.

17.4 - Pela inexecução total ou parcial do contrato ou instrumento equivalente e pelo descumprimento das normas e legislações pertinentes à execução do objeto contratual que acarrete a rescisão do contrato ou instrumento equivalente, a Administração Municipal poderá, ainda, garantida a prévia defesa, aplicar à empresa contratada as sanções previstas no art. 87 da Lei n.º 8.666/93, sendo que em caso de multa esta corresponderá a 10% (dez por cento) sobre o valor do contrato.

17.5 – Poderão ser aplicadas ainda as penas de advertência e, conforme o caso, declaração de inidoneidade previstas no art. 87 da Lei 8.666/93, atendidas as formalidades legais.

17.6 – A aplicação das sanções administrativas não exclui a responsabilização do licitante por eventuais perdas ou danos causados à Administração Municipal.



17.7 - O proponente que tenha seus preços registrados e/ou contratado fica obrigado, no prazo de validade do registro, a aceitar, nas condições registradas no Sistema de Registro de Preços, os acréscimos que se fizerem necessários, de até 25% (vinte e cinco por cento) do valor inicial da proposta, atualizado nos termos da legislação pertinente.

17.8 - Comprovado que o produto fornecido não corresponde às especificações constantes na proposta, será o mesmo devolvido ao contratado, obrigando-se este a substituí-lo no prazo máximo de 01 (um) dia útil, sem qualquer ônus para a Administração e sem prejuízo das sanções previstas no presente edital.

17.9 - As sanções administrativas previstas neste item **17** serão aplicadas sem prejuízo das cominações impostas na Lei nº 8.666/93 e suas alterações.

18 – DOS RECURSOS

18.1. Por ocasião do final da sessão, as proponentes que participaram do PREGAO ou que tenham sido impedidas de fazê-lo, se presentes, deveram manifestar imediatas e motivadas intenções de recorrer.

18.2. Havendo interposição motivada de recurso contra qualquer ato do procedimento, a recorrente poderá juntar as razões recursais no prazo de 03(três) dias, sem prejuízo das prerrogativas do pregoeiro na própria seção pública.

18.3. As demais proponentes ficam, desde logo, intimadas para apresentar contrarrazões em igual número de dias, que começaram a correr no término do prazo do RECORRENTE.

18.4. Após a apresentação das contra razões ou dos recursos do prazo estabelecido para tanto o PREGOEIRO examinará o recurso podendo reformar a sua decisão ou encaminhá-lo devidamente informado, à autoridade competente para decisão.

18.5. Os autos do PREGAO permanecerão com vistas franqueadas aos interessados, no endereço e horários previstos no subitem 3.1. Deste EDITAL.

18.6. O recurso terá efeito suspensivo, sendo que seu acolhimento importará na invalidação dos autos insuscetíveis de aproveitamento.

19 – ANEXOS DO EDITAL

19.1 – É facultada a apresentação dos Anexos em modelos próprios do proponente, desde que não descaracterizem suas finalidades.

20 – DAS DISPOSIÇÕES GERAIS

20.1 - Esta licitação poderá ser revogada por interesse público e anulada por ilegalidade de ofício ou mediante provocação de terceiros, mediante parecer por escrito e devidamente fundamentado, aplicando-se os procedimentos inerentes aos recursos quanto à concessão de prazo para contraditório.



20.2 – O Pregoeiro e sua Equipe de Apoio, no interesse público, poderão releva omissoes puramente formais, desde que não reste infringido o principio da vinculacao ao instrumento convocatorio.

20.3 – Será(ão) lavrada(s) ata(s) do(s) trabalho(s) desenvolvido(s) em ato público de abertura dos envelopes, a(s) qual(is) será(ão) assinada(s) pelo Pregoeiro, pela equipe de Apoio e representantes credenciados presentes.

20.4 – É facultado ao licitante formular protestos consignando em ata dos trabalhos para prevenir responsabilidade, prover a conservacao ou ressalva de seus direitos ou para simplesmente manifestar qualquer intencao de modo formal.

20.5 - O Pregoeiro e/ou Autoridade Superior, na forma do disposto no § 3º, do art. 43, da Lei n.º 8.666/93, se reserva o direito de promover qualquer diligencia destinada a esclarecer ou complementar a instrucao do processo licitatorio.

20.6 - A licitacao não implica na obrigatoriedade de compra por parte da Administracao Municipal. Até a entrega da Ordem de Compra, Ordem de Fornecimento ou outro instrumento equivalente, poderá o licitante vencedor ser excluído da licitacao, sem direito a indenizacao ou ressarcimento e sem prejuizo de outras sancoes cabiveis, se a contratante tiver conhecimento de qualquer fato ou circunstancia superveniente, anterior ou posterior ao julgamento desta licitacao, que desabone sua idoneidade ou capacidade financeira, técnica ou administrativa.

20.7 – Até 02 (dois) dias uteis antes da data fixada para recebimento das propostas, qualquer pessoa poderá solicitar esclarecimentos, providencias ou impugnar o edital do pregao.

20.8 - Não serão conhecidos os pedidos de esclarecimentos ou impugnaoes, vencidos os respectivos prazos legais.

20.9 - Os pedidos de esclarecimentos, impugnaoes e a apresentacao escrita dos recursos deverão ser protocolizados na MUNICIPIO DE SAUDADE DO IGUAÇU PR, Estado do Paraná, no horario das 08:00 às 12:00 e das 13:00 às 17:00 horas.

20.10 – Nenhuma indenizacao será devida aos licitantes pela elaboracao e/ou apresentacao de quaisquer documentos relativos a esta licitacao.

20.11 – O foro competente para dirimir quaisquer questoes oriundas desta licitacao é o da Comarca de São João/PR, Estado do Paraná, com renuncia previa e expressa a qualquer outro, por mais privilegiado que seja.

20.12 - Os casos omissos serão resolvidos à luz da legislacao, jurisprudencia e doutrina aplicaveis, e dos principios gerais de direito.

Saudade do Iguaçu, 21 de junho de 2016.

MAURO CESAR CENCI
Prefeito Municipal



**MUNICIPIO DE SAUDADE DO IGUAÇU PR. – PR.
DEPARTAMENTO DE ADMINISTRAÇÃO
COMISSÃO PERMANENTE DE LICITAÇÃO
PREGÃO PRESENCIAL N.º071/2016**

ANEXO I

TERMO DE REFERENCIA

OBJETO: Registro de Preços para aquisição futura de mobiliário geral, equipamentos de processamento de dados, equipamento de áudio vídeo e foto, maquinas e utensílios diversos, aparelho e utensílios domésticos, aparelho de medição e orientação, aparelho e equipamento de comunicação, aparelho e equipamento para esporte e diversão, equipamento processamento de dados, materiais diversos, para atender as necessidades das Secretarias Municipais, conforme condições, especificações, valores e estimativas de consumo constantes no Anexo I e nos termos do edital e seus anexos, e para fornecimento de acordo com as necessidades da Administração Municipal.

LOTE 01 – Aquisição de TV para atender as secretarias municipais e duas TVs as quais serão doadas Associação Comercial do Município conforme lei 1033 de 01/06/2016, para sorteio Final de ano.

Item	Qdte	Descrição	Und.	P. Unit.
1	5	TV LED 43" Full HD, Digital Crystal Clear, duas entrada HDMI, uma Entrada USB, 1 Vídeo composto, 1 Digital Audio (SPDIF), 1 Saída para fone de ouvido, Controle remoto, Conversor para TV digital integrado, PMR (Perfect Motion Rate) de 120 Hz , USB (fotos, músicas, vídeos) Aplicações de multimídia: - Formatos de reprodução de vídeo: Contêineres: AVI, MKV, H264/MPEG-4 AVC, MPEG-1, MPEG-2, MPEG-4, WMV9/VC1 - Formatos de legendas compatíveis: .AAS, .SMI, .SRT, .SSA, .SUB, .TXT - Formatos de reprodução de música: AAC, AMR, LPCM, M4A, MP3, MPEG1 L1/2, WMA (v2 a v9.2) - Formatos de reprodução de imagem: JPEG, BMP, GIF, JPS, PNG, PNS Resoluções de imagem compatíveis - Entradas do computador: até 1920 x 1080 @60 Hz para computadores - Entradas de vídeo: 24, 25, 30, 50, 60 Hz, até 1920 x 1080p Sintonizador/Recepção/Transmissão - TV Digital: DTVi, DTV - Suporte para MPEG: MPEG2, MPEG4	UN	2.450,00

LOTE 02 – Aquisição de aparelhos de comunicação para atender as Secretarias Municipais:

Item	Qdte	Descrição	Und.	P. Unit.
1	1	central telefônica Configuração mínima: 04 linhas e 14 ramais (analógicos e/ou digitais); Alcance de 2000Ohms para Linhas e 1100 para Ramais; Alimentação AC - De 90 a 240 Vac - 50 ou 60 Hz Full Rang, alimentação dos ramais: -24 Vdc e frequência de campanha em 25 Hz; Atendimento automático DISA; Bloqueio de ligações a cobrar; Bloqueio de ligações locais, DDD, DDI e celular;	UN	3.150,00



		Cadeado; Captura; Chamada de emergência; Conferência; Consulta; Correio de voz; Desvio de chamadas; Estacionamento de chamadas; Grupo toque múltiplo; Grupos de ramais; Identificador de chamadas incorporado DTMF e FSK; interface digital; Interface modem; Ligações telefônicas IP (VoIP); Linha executiva; Monitoração de ambiente; Música de espera; Não perturbe; Plano de numeração flexível; Porteiro eletrônico; Potência máxima de 60W; Programação via PC (através de porta USB); Programação via web; Proteção elétrica contra transientes e oscilações da rede; Ramal fax; Rechamada à última ligação dirigida ao seu ramal; Rechamada interna e externa; Retenção de chamadas; Senha para os ramais e Transferência.		
2	8	Telefone sem Fio Digital Frequência (Hz) 1.9 GHz, Consumo de energia (Kw/h) 0.6 W, Cor Preto, play/Tela 1,6", Número de monofones 1, Memória/Registros 50, Viva voz - Display e Teclado iluminado, Rediscagem, Agenda, capacidade máxima de contatos 50 contatos, Viva-voz, Chamada em espera, Teclado luminoso, Volume da campainha, Idiomas do menu Português, Garantia do fornecedor 12 meses	UN	218,00

LOTE 03 – Aquisição de bicicletas para o programa PROERD e duas bicicletas as quais serão doadas a Associação Comercial do Município conforme lei 1033 de 01/06/2016, para sorteio Final de ano.

Lt	Item	Qdte	Descrição	Und.	P. Unit.
3	1	4	bicicleta em aço carbono, aro 26, 18 marchas, suspensão central, aprovada pelo INMETRO, capacidade de carga no mínimo 100 kg.	UN	823,00

LOTE 04 – Aquisição de mobiliário para atender as Secretarias Municipais:

Item	Qdte	Descrição	Und.	P. Unit.
1	12	Arquivo de aço com 04 gavetas para pastas suspensas, Porta etiqueta estampado, Puxadores plásticos cromados, Fechadura Papaiz com dispositivo que trava simultaneamente todas as gavetas, Sapatas plásticas niveladoras, Medidas das Gavetas: 280 mm alt. x 390 mm larg. x 430 mm prof., Dimensões: 1.335 mm alt. x 460 mm larg. x 550 mm prof., Espessura da chapa: 0,45mm.	UN	569,00
2	1	mesa Retangular; com 04 cadeiras estofadas; em MDF; tamanho mínimo 78cm altura, 120cm comprimento e 77cm de largura	UN	560,00
3	6	gaveteiro volante quatro gaveta, Material MDP, Revestimento Laminado, Melâmínico BP Tampo 15 mm, Acabamento de borda Perfil 180º, Painel 15mm, com rodas, na cor cinza, com chave, medidas: altura 685mm, largura 485mm, profundidade 465mm.com ISO 9001.	UN	390,00
4	1	tanque de concreto com esfregadeira em concreto, 4 pes em concreto, uma boca	UN	220,00



5	1	cozinha Compacta composta por no minimo: 01 paineliro, 01 armário aéreo; 01 armário aéreo com nicho; 01 toalheiro; 02 espaços para fornos; 01 balcão inferior com 3 portas e 3 gavetas; 01 cuba em inóx; com 2,30 m de largura, 1,95 m de altura e 52 cm de profundidade; material principal utilizado na fabricação de no mínimo 15 mm.	UN	1.900,00
---	---	--	----	----------

LOTE 05 – Aquisição de eletrodomésticos para atender as Secretarias Municipais:

Item	Qdte	Descrição	Und.	P. Unit.
1	1	"fogão 5 bocas, 1 Queimador Ultra chama, 04 Queimadores Semirrápidos, acendimento Automático, Certificação do INMETRO, Grades Duplas, Botões removíveis com design limpa fácil, Mesa sem furação, Válvula de segurança, Sistema Bloqueia Gás Válvula de segurança que corta o gás no forno em caso de vazamento, forno Capacidade mínima 90 litros, Autolimpante, Pés Reguláveis, Tipo de gás GLP, Eficiência Energética Classe A, Alimentação Bivolt, Garantia Prazo 01 ano. "	UN	1.503,00
2	2	microondas Tensão de 127 V ou bivolt; Capacidade mínima de 30 litros; Potência mínima de 1000W; Com timer, display digital, luz interna; Prato giratório. Garantia: 12 Meses	UN	37.439,00
3	1	"Centrifuga de Roupas 10 Kg , Abertura automática da tampa, Grade plástica protetora de roupas, Centrifuga a 2300 rpms; "	UN	459,00
4	1	forno eletrico, Tensão de 127 V ou bivolt; Capacidade mínima de 44 litros; Bandeja de resíduos; Antiaderente; Com seletor de temperatura e timer; Potência mínima de 1750W	UN	599,00
5	1	refrigerador Tensão de 127 V ou bivolt; Capacidade líquida mínima de 261 litros; Com grades removíveis; Prateleiras na portae reguláveis; Iluminação interna; Compartimento de congelamento rápido; Pés niveladores; Controle de temperatura e Congelador.	UN	1.699,00
6	1	maquina de lavar, Tensão de 127 V ou bivolt; Mangueira de entrada de água possibilitando instalação direta na torneira; Dispenser para sabão em pó; Engate permitindo a fixação da mangueira de escoamento em ambos os lados; Esfregador com apoio para sabão; Capacidade de lavagem de no mínimo 5 kg de roupa; Sistema de retenção de fiapos por coluna d'água.	UN	579,00

LOTE 06 - Aquisição de notebooks e computadores para atender as secretarias municipais;

Item	Qdte	Descrição	Und.	P. Unit.
1	2	NOTEBOOK COM TECLADO NUMERICO PROCESSADOR:	UN	4.290,00



		<p>Número de núcleos: 4: Nº de threads: 4: Velocidade do clock : 2.30 GHz - 2.80 GHz com função Turbo Boost 3 MB Cache Windows® 10 64-bit Tela: 15.6 HD 1366x768 Placa de vídeo integrada Memória 8 GB - 1 x 8 GB tipo DDR3 Frequência 1600 MHz Expansível até 16 GB (2 slots no total) 1TB HD Drive Óptico: Leitor e gravador deDVD / CD Wireless padrão - 802.11b/g/n Bluetooth® 4.0 Webcam HD Acer Crystal Eye com resolução de 1280 x 720 Dois alto-falantes estéreo Audio de Alta Definição Touchpad Multitoque Bateria de 4 células (2520 mAh, Aproximadamente 6,5 horas de uso). Conexões: 1 - Conexão USB 2.0 2 - Conexões USB 3.0: 1 - Saída HDMI 1 - Saída VGA 1 - Leitor de cartão SD 1 - Porta de rede no padrão RJ-45 tipo Gigabit 10/100/1000 1 - Entrada para fonte carregadora de bateria 1 - Porta no padrão combo para microfone / fone de ouvido</p>		
2	8	<p>COMPUTADOR PLACA MÃE 1150: 2 x sockets DIMM DDR3 Com suporte para até 16 GB de memória do sistema, Suporte para DDR3 1600/1333/1066 MHz módulos de memória, 1x VGA, 1 x porta HDMI, ÁUDIO: ALC887, REDE: 1 x RTL8111G GbE LANchip (10/100/1000 Mbit), CONECTORES TRASEIROS: 1 porta para teclado PS/2, 1 porta para PS/2, 4 portas USB 2.0, 2 portas USB 3.0, 1 jack RJ45 LAN, 1 jack de áudio 3 em 1, 1 porta para placa de vídeo, 1 porta HDMI. PROCESSADOR 1150, Número de núcleos: 4, Nº de threads: 4, Velocidade do clock :3.1 GHz, Frequência turbo max:3.3 GHz, Cache:6 MB, DMI2:5 GT/s, Soquetes suportados:LGA1150, Nº de links de QPI:1, Conjunto de instruções:64-bit, Extensões do conjunto de instruções:SSE 4.1/4.2, AVX 2.0, Litografia:22 nm, TDP máximo:84 W, Especificação de solução térmica:PCG 2013D, MEMORIA 8GB DDR3 1600, CL(1DD): 11 ciclos, Row Cycle Time (trCmin) 48.125ns (mín.), Refresh to Active/Refresh Command Time (trRFCmin) 260ns (mín.), Row Active Time</p>	UN	4.000,00



		<p>(tRASmin) 35ns (min.), Consumo de energia: 2.160 W*, UL Rating: 94 V - 0, Temperatura de Operação: 0oC a 85oC, Temperatura de Armazenamento: -55oC a +100oC, HDD 1TB SATA 3,5, Serie: Barracuda, Capacidade: 1 Tera, Interface de conexão SATA 6,0 / 3,0 / 1,5, Forma Factor: 3,5, Velocidade de rotação: 7200rpm, Cache: 64MB, Taxa de transferencia de dados: 210mb/s, FONTE 500W, Tipo: ATX12V / EPS12V, Potência máxima: 500W , Saída máxima: 40A, Barramento único de +12 V , Tensão de entrada: 100 - 240V (automático), Entrada AC: 8A, Faixa de freqüência::50 - 60 Hz, Eficiência: 80% típica, Certificação: 80 Plus, Temperatura de Operação: 0° a 50° C, MTBF: 100.000 Horas, Aprovações: TUV, CUL, UL, CE, FCC, WEEE e RoHS, Tamanho do ventilador / Rolamento: 120mm de rolamento Sleeve, Dimensões da Fonte (A x L x P): 8,5 x 15,0 x 14,0cm, Modular: Não, Conectores / Cabos:, ATX de 24 pinos: 1x/ cabo de 55cm EPS(CPU): 1 x 8pin (4+4) / cabo de 60cm PCI-e: 2 x 8pin (6+2) / 1 x cabo de 55cm + 1 x cabo de 67cm SATA: 6x / 2 x cabos de 45cm + 2 x cabos de 57cm + 2 x cabos de 69cm Quatro-Pin Peripheral: 3x / 1 x cabo de 45cm + 1 x cabo de 57cm + 1 x cabo de 69cm Adaptador Floppy: 1x / cabo de 12cm GABINETE: Ideal para máquinas de jogos. Compatível com placa mãe ATX e uATX. Bordas internas dobradas, 03 baias, 01 ventilador frontal de 120mm, 02 USB 2.0, microfone e áudio de alta definição(HD). 01 ventilador frontal de 120 mm que aumenta a vida útil dos componentes e garantem um bom desempenho do sistema. Além de possuir um sistema anti choque para proteger seu HDD e OD Painel com 02 USB 2.0, microfone e áudio de alta definição. Suporte para sistema de refrigeração à água. TECLADO USB, MOUSE USB, CAIXA DE SOM USB MONITOR 21,5" Led Full Hd Widescreen 1920x1080 sistema operacional windows 8 ou superior original.</p>		
--	--	---	--	--

lote 07 – Aquisição de equipamento de medição para atender as secretarias municipais:

Item	Qdte	Descrição	Und.	P. Unit.
1	1	"Balança Digital Alta Precisão Eletrônica 1g A 10 Kg Capacidade De Até 10 Kg Graduação De 1 Em 1 Grama Equipado Com Um Sistema De Alta Precisão De Calibragem Sistema De Tara Função Para Pesar Em Gramas, Visor De Cristal Líquido Lcd Desliga Automaticamente, Duas Pilhas	UN	84,70



		Aa (Incluídas) Indica Quando As Pilhas Precisam Ser Trocadas, Diâmetro aproximadas Do Prato 14,5 Cm Dimensões Aproximadas Da Balança 16 Largura Cm X 3,5 Cm Altura X 24 Cm Comprimento, garantia de 1 ano "		
--	--	---	--	--

lote 08 - Aquisição de equipamento de esporte para atender as necessidades das secretarias municipais:

Item	Qdte	Descrição	Und.	P. Unit.
1	1	CAMA ELÁSTICA NACIONAL 6,00m, com estrutura 100% galvanizada, desmontável e de fácil transporte, Super colorida, Protetor de molas, Pirulitos revestidos com espuma e capa vinílica, Sistema de montagem por encaixe, no mínimo 108 (Cento e oito) molas bicônicas que proporcionam maior durabilidade, Diâmetro x A: 6,00m X 2,15m, Peso mínimo suportado: 250 kg, COMPONENTES DO PRODUTO: 01 manta elástica de poliéster revestida com PVC, 01 rede de proteção lateral multicolorida de fios de polipropileno com tratamento com UV, Protetor de molas em nylon colorido revestido com película de PVC, 108 Molas, 01 puxador de mola, 06 bases de pernas, 12 trilhos de conexão, 12 extensores de pernas, 01 escada, 12 hastes, 12 capinhas vinílicas, 12 isotubos e 12 ponteiras para hastes, Garantia contra defeito de fabricação: 12 meses para ferragem e 3 meses para acessórios.	UN	2.965,30

Disposições Complementares sobre as Propostas:

01 – Apresentar somente cotações de produtos que atendam as especificações técnicas mínimas indicadas no Anexo I, sob pena de desclassificação.

02 – Não serão aceitas várias cotações (opções) para o mesmo item. Caso as propostas venham acompanhadas de opções, o Pregoeiro, juntamente com a Administração Municipal analisará e julgará somente as cotações de menor preço, desconsiderando as demais, independentemente de atendimento ou não das especificações técnicas estabelecidas no Anexo I.

03 – Apresentar **MARCA/MODELO** nos itens contados sob pena de desclassificação no respectivo item;

04 – A empresa vencedora se compromete a realizar a entrega do objeto no local determinado pelo Dpto. de Compras quando solicitado.

05 – Os equipamentos entregues devem ser novos e estarem em conformidade com as normas dos órgãos oficiais competentes ou, se normas especificadas não existirem, pela Associação Brasileira de Normas Técnicas (ABNT). Na entrega será verificada a conformidade do equipamento com as especificação prevista no Termo de Referência (Anexo I).



Prefeitura Municipal de Saudade do Iguaçu

Rua Frei Vito Berscheid, s/nº - 85.568-000 - Saudade do Iguaçu - PR - CNPJ 95.585.477/0001-92
E-mail: prefeitura@saudadedoiguacu.pr.gov.br - **Telefax: (46) 3246-1166**



06 - O fornecedor deve garantir o equipamento desta licitação e seus acessórios durante o período de tempo estabelecido a contar da data de sua aceitação, devendo substituir imediatamente, às suas expensas, no total ou em parte, o objeto contratado em que se verificarem vícios, defeitos ou incorreções resultantes de má revisão.

07 – Apresentar garantia mínima de 01(um) ano, para todos itens.

08 – O item 05 do lote 04 deverá ser entregue montado no local determinado pela secretaria solicitante.

09 - A responsabilidade Técnica pela solicitação, acompanhamento e recebimento do objeto desta licitação fica a cargo da Comissão de Bens nomeada pela Portaria nº 064 de 15/06/2015, composta pelos membros SIDNEI LUIZ DERLAN, RENATO DOS SANTOS, DIONATAN TREVISAN e JOSE FRANCISCO BUREY que emitirão o Termo de Recebimento, bem como Departamento de Compras. O fornecimento julgado como mal executados deverão ser repostos pela Contratada, sem qualquer ônus para a PREFEITURA.

10 - Validade da Proposta (não inferior a 90 dias).



MUNICIPIO DE SAUDADE DO IGUAÇU PR. – PR.

DEPARTAMENTO DE ADMINISTRAÇÃO

COMISSÃO PERMANENTE DE LICITAÇÃO

EDITAL N.º 071/2016

PREGÃO PRESENCIAL

ANEXO II

MODELO DE CARTA DE CREDENCIAMENTO

(documento optativo)

PROPONENTE:.....

ENDEREÇO.....

CNPJ:..... FONE/FAX:(0xx.....)

Credenciamos o(a) Sr.(a)....., portador(a) da cédula de identidade sob nº.....e CPF/MF sob nº....., a participar do procedimento licitatório, sob a modalidade de PREGÃO PRESENCIAL – Edital nº 071/2016, instaurado pela MUNICIPIO DE SAUDADE DO IGUAÇU PR., na qualidade de representante legal da empresa, com poderes para representar a empresa, elaborar a proposta, oferecer lances, assinar atas, interpor de recurso e praticar todos os demais atos que se fizerem necessários.

Por ser a expressão da verdade, firmamos a presente.

.....,.....de.....de 200...

Nome:

RG/CPF

Cargo:

OBS.: A Declaração deverá ser firmada em papel timbrado da empresa proponente, com firma reconhecida.



MUNICIPIO DE SAUDADE DO IGUAÇU PR. – PR.

DEPARTAMENTO DE ADMINISTRAÇÃO

COMISSÃO PERMANENTE DE LICITAÇÃO

EDITAL N.º 071/2016

PREGÃO PRESENCIAL

ANEXO III

MODELO DE DECLARAÇÃO DE IDONEIDADE

(documento obrigatório)

PROPONENTE:.....

ENDEREÇO.....

CNPJ:.....

FONE/FAX:(0xx.....)

Declaramos para os fins de direito, na qualidade de proponente do procedimento licitatório, sob a modalidade de PREGÃO PRESENCIAL – Edital nº 071/2016, instaurado pela MUNICIPIO DE SAUDADE DO IGUAÇU PR., que não fomos declarados inidôneos para licitar ou contratar com o Poder Público, em qualquer de suas esferas.

Por ser a expressão da verdade, firmamos a presente.

.....,.....de.....de 20...

Nome:
RG/CPF
Cargo:



MUNICIPIO DE SAUDADE DO IGUAÇU PR. – PR.

DEPARTAMENTO DE ADMINISTRAÇÃO

COMISSÃO PERMANENTE DE LICITAÇÃO

PREGÃO PRESENCIAL N.º 071/2016

ANEXO IV

MODELO DE DECLARAÇÃO DE CUMPRIMENTO DOS REQUISITOS DE HABILITAÇÃO

(documento obrigatório)

PROPONENTE:.....

ENDEREÇO.....

CNPJ:..... FONE/FAX:(0xx.....)

O representante legal da Empresa....., na qualidade de Proponente do procedimento licitatório sob a modalidade de PREGÃO PRESENCIAL – Edital nº 071/2016, instaurado pela MUNICIPIO DE SAUDADE DO IGUAÇU PR., declara para os fins de direitos que a referida empresa encontrasse em situação fiscal regular e cumpre plenamente os requisitos de habilitação exigidos no respectivo edital de licitação.

Por ser a expressão da verdade, firmamos a presente.

.....,.....de.....de 20...

Nome:
RG/CPF
Cargo:



MUNICIPIO DE SAUDADE DO IGUAÇU PR. – PR.

DEPARTAMENTO DE ADMINISTRAÇÃO

COMISSÃO PERMANENTE DE LICITAÇÃO

PREGÃO PRESENCIAL N.º 071/2016

ANEXO V

MODELO DE DECLARAÇÃO DE OBSERVÂNCIA AO DISPOSTO NO INCISO XXXIII DO ARTIGO 7º DA CONSTITUIÇÃO FEDERAL

(documento obrigatório)

PROPONENTE:..... ENDEREÇO..... CNPJ:..... FONE/FAX:(0xx.....)

A proponente abaixo assinada, participante da licitação modalidade de PREGÃO PRESENCIAL – Edital nº 071/2016, por seu representante credenciado, declara, na forma e sob as penas impostas pela Lei n.º 8.666/93, de 21 de junho de 1993 e demais legislação pertinente, que, nos termos do § 6º do artigo 27 da Lei nº 6.544, de 22 de novembro de 1989, encontra-se em situação regular perante o Ministério do Trabalho, no que se refere à observância do disposto no inciso XXXIII do artigo 7º da Constituição Federal.

Por ser a expressão da verdade, firmamos a presente.

.....,.....de.....de 20...

Nome:
RG/CPF
Cargo:



**MUNICIPIO DE SAUDADE DO IGUAÇU PR. – PR.
DEPARTAMENTO DE ADMINISTRAÇÃO
COMISSÃO PERMANENTE DE LICITAÇÃO
PREGÃO PRESENCIAL N.º 071/2016**

DOCUMENTO PERTINENTE À MUNICIPIO DE SAUDADE DO IGUAÇU PR.

ANEXO VI

MINUTA DE ORDEM DE FORNECIMENTO nº

Pelo presente, autorizo a compra dos itens abaixo descritos:

1. CONTRATANTE:

MUNICIPIO DE SAUDADE DO IGUAÇU PR., localizada na Rua Frei Vito Berscheid, 708 – Centro – Município de Saudade do Iguaçu – Paraná, inscrita no CNPJ Nº 95.585.477/0001-92.

2. FORNECEDOR

RAZÃO SOCIAL:

ENDEREÇO:

FONE/FAX:

CNPJ:

IE:

3. PROCESSO

LICITAÇÃO:

Processo nº0/20 - Modalidade Pregão nº 0../20-

SOLICITANTE:

DOTAÇÃO:

PAGAMENTO:

LOCAL ENTREGA:

OBJETO:

HOMOLOGAÇÃO:

PRAZO EXECUÇÃO

4. ITENS

LT	ITEM	QTDE	UN	DESCRIÇÃO	MARCA	UNIT.	TOTAL

TOTAL GERAL

Destino dos materiais:

Saudade do Iguaçu,de de

SECRETÁRIO DE ADMINISTRAÇÃO

.....

RECEBIDO EM: __/__/__

EMPRESA:



MUNICIPIO DE SAUDADE DO IGUAÇU PR. – PR.

PREGÃO PRESENCIAL Nº 071/2016

ANEXO VII
modelo

DECLARAÇÃO DE ENQUADRAMENTO COM ME ou EPP DA LEI COMPLEMENTAR 123/2006.

Declaramos para fins de participação no processo Licitatório PREGÃO PRESENCIAL Nº 112/2015, que me enquadro nos limites estabelecidos pelo art. 3º como:

MEI, tendo receita bruta anual igual ou inferior a R\$ 60.000,00;

Microempresa, tendo receita bruta anual superior a R\$ 60.000,00 e igual ou inferior a R\$ 360.000,00;

Empresa de Pequeno Porte, tendo receita bruta anual superior a R\$ 360.000,00 e igual ou inferior a R\$ 3.600.000,00.

Pôr ser a expressão da verdade, firmamos a presente.

Saudade do Iguaçu,de de 200...



**MUNICÍPIO DE SAUDADE DO IGUAÇU PR. – PR.
DEPARTAMENTO DE ADMINISTRAÇÃO
COMISSÃO PERMANENTE DE LICITAÇÃO
PREGÃO PRESENCIAL N.º 071/2016**

DOCUMENTO PERTINENTE À MUNICÍPIO DE SAUDADE DO IGUAÇU PR.

ANEXO VIII

MINUTA DA ATA DE REGISTRO DE PREÇOS

ATA DE REGISTRO DE PREÇOS Nº

ID Nº:

PROCESSO Nº:

PREGÃO PRESENCIAL Nº 071/2016- VALIDADE: 12 (doze) meses.

O MUNICÍPIO DE SAUDADE DO IGUAÇU, com sede na Rua Frei Vito Berscheid, nº 708 - Centro – Saudade do Iguaçu - Estado do Paraná, inscrito no CNPJ sob o nº 95.585.477/0001-92, neste ato representada pelo Sr. Prefeito Municipal, portador da Carteira de Identidade nº e do CPF/MF nº, no uso de suas atribuições legais e nos termos do Decreto Municipal nº 009/2007 e do art. 15 da Lei Federal 8.666/93, observadas, ainda, as demais normas legais aplicáveis, de acordo com o resultado da classificação das propostas apresentadas no PREGÃO PRESENCIAL PARA REGISTRO DE PREÇOS Nº 071/2016, homologada em, RESOLVE registrar os preços das empresas relacionadas no item 4, de acordo com a classificação por elas alcançadas, por item, observadas as condições do Edital que integra este instrumento de registro e aquelas enunciadas nas cláusulas que se seguem.

1. DO OBJETO

1.1 A presente Ata tem por objeto o Registro de Preços para aquisição futura de mobiliário geral, equipamentos de processamento de dados, equipamento de áudio vídeo e foto, máquinas e utensílios diversos, aparelho e utensílios domésticos, aparelho de medição e orientação, aparelho e equipamento de comunicação, aparelho e equipamento para esporte e diversão, equipamento processamento de dados, materiais diversos, para atender as necessidades das Secretarias Municipais, conforme condições, especificações, valores e estimativas de consumo constantes no Anexo I e nos termos do edital e seus anexos, e para fornecimento de acordo com as necessidades da Administração Municipal, Edital de Pregão sob n.º 071/2016, que passa fazer parte, para todos os efeitos, desta Ata.

2. DA VALIDADE DO REGISTRO DE PREÇOS

2.1. O registro de preços formalizado na presente Ata terá validade de 12 (doze) meses, contados a partir da data de sua publicação.

3. DO GERENCIAMENTO DA ATA DE REGISTRO DE PREÇOS



3.1. O Órgão Gerenciador da ata de registro de preços será a MUNICIPIO DE SAUDADE DO IGUAÇU PR., que exercerá suas atribuições por intermédio da Comissão de Licitação e Cadastro.

4 DOS PREÇOS REGISTRADOS

4.1. Os preços, as empresas, as quantidades e as especificações dos objetos registrados na presente Ata encontram-se indicados nos quadros abaixo, observando-se a ordem de classificação obtida no certame licitatório:

EMPRESA: **CNPJ Nº**
situada a, **nº**, **município de**, **Bairro:** **CEP:** **Estado:**.....
Telefone:.....**e-mail:**.....

LOTE 01 –

ITEM	QUANT.	UNID.	DESCRIÇÃO PRODUTO	MARCA	VALOR UNITÁRIO
------	--------	-------	-------------------	-------	----------------

5. DA ORDEM DE FORNECIMENTO

5.1. A critério da MUNICIPIO DE SAUDADE DO IGUAÇU PR., obedecida à ordem de classificação, o(s) licitante(s) vencedor(s), cujo(s) preço(s) tenha(m) sido registrado(s) na Ata de Registro de Preços, será(ão) convocado(s) para retirar a Ordem de Fornecimento/ ou assinar o Contrato, no prazo de 05 (cinco) dias úteis, a contar da data do recebimento da convocação, estando as obrigações assumidas vinculadas à proposta, aos lances, ao edital e à respectiva Ata.

5.2. O Sistema de Registro de Preços não obriga a compra, nem mesmo nas quantidades indicadas no (Termo de Referência) do Edital de Pregão nº 071/2016, podendo a Administração promover a aquisição em unidades de acordo com suas necessidades.

5.3- A MUNICIPIO DE SAUDADE DO IGUAÇU PR não está obrigado, durante o prazo de validade do registro de preços decorrente deste certame, a firmar as contratações que dele poderão advir, podendo realizar licitações específicas para a aquisição pretendida, ficando assegurada ao beneficiário do registro a preferência de fornecimento em igualdade de condições.

5.4. O direito de preferência de que trata o sub item anterior poderá ser exercido pelo beneficiário do registro quando a Prefeitura Municipal, após realizada a licitação específica, constatar que o preço obtido é igual ou maior que o registrado ou, após negociação, aquiescer o detentor da ata em baixar o preço registrado, igualando ou tornando-o menor que o obtido em referida licitação.

5.5. Os preços ofertados e registrados poderão ser revistos nos termos do artigo 11 do Decreto Municipal nº 009/2007 – de 05 de março de 2.007.

5.6. A presente Ata poderá ser utilizada por qualquer órgão ou entidade da Administração Pública Municipal que não tenha participado do certame licitatório, mediante prévia consulta ao Departamento



de Administração – Setor de Licitações, observadas, ainda, as demais regras impostas na legislação que rege a matéria.

5.7. Os objetos adquiridos através da presente ata terão garantia mínima de acordo com o item 7.6 do edital.

6. DO PAGAMENTO

6.1 – Os pagamentos serão efetuados em até 30 (trinta) dias, contados a partir da entrega do bem/serviço, objeto do fornecimento, desde que o mesmo esteja de acordo com o solicitado pela Administração, depósito em conta específica da empresa (sugestão Banco do Brasil), acompanhado da respectiva nota fiscal e recebido pela Comissão de Recebimento.

6.2 – Caso a empresa esteja em débito ou apresente alguma irregularidade cadastral junto à Secretaria de Fazenda do Município, FGTS ou Certidão Conjunta PGFN/RFB, os respectivos empenhos referentes às Ordens de Compra, Ordens de Fornecimento ou outros instrumentos equivalentes em nome do licitante, não poderão ser liberados, e de consequência estes não terão validade nem eficácia.

6.3 – Para possibilitar a liberação dos empenhos, a empresa será comunicada pela MUNICIPIO DE SAUDADE DO IGUAÇU PR., para que no prazo máximo de 05 (cinco) dias úteis, proceda a regularização de suas pendências junto aos referidos Órgãos.

6.4 – Decorrido o prazo de 05 (cinco) dias úteis, e verificado pela Administração a continuidade da pendência, a empresa decairá do direito à contratação com a Prefeitura.

6.5 - A Administração Municipal poderá, quando o convocado não regularizar suas pendências conforme previsto no item 6.4, convocar os proponentes remanescentes, na ordem de classificação, para fazê-lo em igual prazo e **nas mesmas condições propostas pelo primeiro classificado**, inclusive quanto aos preços atualizados, de conformidade com o presente edital, ou revogar a licitação, independentemente da cominação prevista no art. 81 da Lei nº 8.666/93.

6.6 - O prazo de que trata o item **6.4** poderá ser revisto nas hipóteses e forma a que alude o art. 57, §§ 1º e 2º, da Lei nº 8.666/93.

6.7 - A contratada ficará obrigada a repassar para a contratante, na proporção correspondente, eventuais reduções de preços, decorrentes de mudança de alíquotas de impostos incidentes sobre o fornecimento do objeto, em função de alterações na legislação pertinente.

6.8 - Os pagamentos serão realizados mediante apresentação das negativas de Certidão Conjunta PGFN/RFB e FGTS válidas.

7. DAS OBRIGAÇÕES DO ÓRGÃO GERENCIADOR

7.1. gerenciar a presente Ata, indicando, sempre que solicitado, o nome do detentor da ata, o preço, e as especificações dos materiais registrados, observada a ordem de classificação indicada na licitação.



7.2. observar para que, durante a vigência da presente ata, sejam mantidas todas as condições de habilitação e qualificação exigidas na licitação, bem assim, a compatibilidade com as obrigações assumidas.

7.3. conduzir eventuais procedimentos administrativos de renegociação de preços registrados, para fins de adequação às novas condições de mercado, e de aplicação de penalidades.

7.4. acompanhar a evolução dos preços de mercado, com a finalidade de verificar sua compatibilidade com aqueles registrados na ata;

7.5. acompanhar e fiscalizar o cumprimento das condições ajustadas na presente Ata.

8. DAS OBRIGAÇÕES DO DETENTOR DA ATA

8.1. fornecer o OBJETO obedecendo rigorosamente ao disposto no anexo I (Termo de Referência) do edital do Pregão Presencial n.º 071/2016.

8.2. providenciar a imediata correção de deficiências, falhas ou irregularidades constatadas pelo ÓRGÃO GERENCIADOR referentes às condições firmadas na presente Ata.

8.3. viabilizar o atendimento das condições firmadas a partir da data da publicação da presente Ata.

8.4. manter, durante o prazo de vigência da presente Ata, todas as condições de habilitação exigidas no Edital de Pregão n.º 071/2016.

9 - DAS PENALIDADES

9.1. Ficará impedida de licitar e contratar com o a Administração Pública, pelo prazo de até 5 (cinco) anos, se for o caso, sem prejuízos das multas previstas neste Edital e das demais cominações referidas no Capítulo IV da Lei nº 8.666/93, no que couber, garantido o direito prévio da ampla defesa, o detentor da ata que:

a)-deixar de entregar a documentação exigida no Edital.

b)-no prazo determinado, não retirar a Nota de Empenho;

c)-apresentar documento falso ou fizer declaração falsa;

d)-ensejar o retardamento da execução do objeto deste Pregão;

e)-não manter a proposta, injustificadamente;

f)-falhar ou fraudar na execução do contrato;

g)-comportar-se de modo inidôneo;



h)-cometer fraude fiscal.

9.2. Pela inexecução total ou parcial do objeto deste Pregão, a Administração, poderá, garantida a defesa prévia, aplicar ao detentor da ata as seguintes sanções:

a)- advertência;

b)- multa moratória de 0,50 % (cinquenta centésimos percentuais), sobre o valor da Ata de Registro de Preços, por dia de atraso;

c)- multa compensatória de 10% (dez por cento) sobre o valor global do respectivo lote.

9.2.1. O atraso injustificado na execução do contrato, por período superior a 30 (trinta) dias, poderá ensejar a rescisão do contrato.

9.3. As multas aplicadas serão descontadas dos créditos da contratada ou, na impossibilidade, recolhida no prazo de até 15 (quinze) dias, da data da comunicação oficial e, caso não cumprida, serão cobradas judicialmente.

9.4. Compete ao Diretor do Departamento de Finanças a aplicação das penalidades previstas nos itens 9.1 e 9.2, alíneas "b" e "c", e ao Diretor do Departamento de Administração, a penalidade de advertência, prevista no item 9.2, alínea "a", facultada a defesa do interessado, no prazo de 05 (cinco) dias úteis, contados da notificação.

9.5. Da aplicação das penalidades previstas nos itens 9.1 e 9.2 caberá recurso, no prazo de 05 (cinco) dias úteis, contados da notificação, que será dirigido à autoridade superior, por intermédio da que praticou o ato, a qual poderá reconsiderar a sua decisão, ou, fazê-lo subir devidamente informado.

9.6. As sanções previstas no item 8.2, alíneas "b" e "c", poderão ser aplicadas conjuntamente com as demais penalidades previstas nesta Ata.

10. DAS ALTERAÇÕES NA ATA DE REGISTRO DE PREÇOS

10.1. A presente Ata poderá sofrer alterações, obedecidas às disposições contidas no art. 65, da Lei 8.666/93.

10.2. O gerenciador da ata de registro de preços acompanhará a evolução dos preços de mercado, com a finalidade de verificar sua compatibilidade com aqueles registrados na ata.

10.2.1. Serão considerados compatíveis com os de mercado os preços registrados que forem iguais ou inferiores a média daqueles apurados pela MUNICÍPIO DE SAUDADE DO IGUAÇU PR., por intermédio do órgão gerenciador do registro de preços.

10.3 Quando o preço inicialmente registrado tornar-se superior ao preço médio praticado no mercado, o órgão gerenciador solicitará ao detentor da ata, por escrito, redução do preço registrado, de forma a adequá-lo aos níveis denifidos nos termos do subitem anterior.



10.3.1. Caso o detentor da ata não concorde em reduzir o preço, será liberado do compromisso assumido, devendo o órgão gerenciador convocar os demais licitantes, visando igual oportunidade de negociação.

10.4 Quando o preço de mercado tornar-se superior aos preços registrados e o detentor da ata, mediante requerimento devidamente comprovado, não puder cumprir o compromisso, o órgão gerenciador poderá:

- a) liberar o detentor da ata do compromisso assumido, sem aplicação da penalidade, confirmando a veracidade dos motivos e comprovantes apresentados, e se a comunicação ocorrer antes do pedido de fornecimento;
- b) convocar os demais detentores da ata visando igual oportunidade de negociação.

10.5. Não havendo êxito nas negociações de que tratam os subitens anteriores, o órgão gerenciador deverá proceder à revogação da Ata de Registro de Preços.

11. DO CANCELAMENTO DO REGISTRO

11.1. o detentor da ata, assegurados o contraditório e a ampla defesa, terá seu registro cancelado quando:

- a) não cumprir as obrigações da presente Ata;
- b) não retirar a Ordem de Fornecimento ou Contrato no prazo estabelecido pela Administração sem justificativa aceitável;
- c) não aceitar reduzir seu preço registrado na hipótese de este se apresentar superior aos praticados no mercado;
- d) por razões de interesse público devidamente demonstradas e justificadas pela Administração.

11.2. O detentor da ata poderá solicitar o cancelamento de seu registro, na ocorrência de fato superveniente que venha comprometer a perfeita execução contratual, decorrente de caso fortuito ou força maior, devidamente comprovados.

12. DA PUBLICIDADE

12.1. O(s) preço(s), o (s) detentor(es) da ata e a (s) especificação (ões) resumida (s) do objeto e as quantidades, como também as possíveis alterações da presente Ata, serão publicadas no DOM, em conformidade com o disposto no Decreto nº 009/2007 – de 05 de março de 2007.

13. DAS DISPOSIÇÕES FINAIS

13.1. Integram a presente ata o Edital Pregão Presencial nº. 071/2016 de e as propostas, com preços e especificações.



Prefeitura Municipal de Saudade do Iguaçu

Rua Frei Vito Berscheid, s/nº - 85.568-000 - Saudade do Iguaçu - PR - CNPJ 95.585.477/0001-92
E-mail: prefeitura@saudadedoiguacu.pr.gov.br - **Telefax: (46) 3246-1166**



13.2. As controvérsias decorrentes desta Ata serão dirimidas no foro da Comarca de São João – PR, nos termos do art. 99, I, do Código de Processo Civil, c/c o art. 109, I, da Constituição Federal.

E por estar, assim, justo e avençado, depois de lido e achado conforme, foi o presente instrumento lavrado em duas vias de igual teor e forma e assinado pelas partes e testemunhas abaixo.

Saudade do Iguaçu – PR, .. de ... de 20...

MUNICIPIO DE SAUDADE DO IGUAÇU PR. – PR.
MAURO CESAR CENCI - Prefeito Municipal

EMPRESA:

TESTEMUNHAS:



MUNICIPIO DE SAUDADE DO IGUAÇU PR. – PR.

DEPARTAMENTO DE ADMINISTRAÇÃO

COMISSÃO PERMANENTE DE LICITAÇÃO

PREGÃO PRESENCIAL N.º 071/2016

ANEXO IX

DECRETO Nº 009, DE 05 DE MARÇO DE 2007

Institui o Sistema de Registro de Preços – SRP para a aquisição de bens e serviços no âmbito da administração pública municipal de Saudade do Iguaçu.

O PREFEITO MUNICIPAL, no uso das atribuições que lhe são conferidas pelo inciso V do art. 53, da Lei Orgânica do Município, e em conformidade com o que dispõe o art. 18 e o inciso II do art. 30 da Constituição Federal, o inciso II do *caput* e o § 3º do art. 15 e os arts. 115 e 118 da Lei nº 8.666/93,

D E C R E T A :

Art. 1º Fica instituído, no âmbito da administração pública municipal de Saudade do Iguaçu, o Sistema de Registro de Preços – SRP, a que se refere o inciso II do artigo 15 da Lei nº 8.666, de 21 de junho de 1993, para a aquisição remunerada de bens, para fornecimento de uma só vez ou parceladamente, e para a contratação de serviços pela administração pública municipal.

Parágrafo único. O Sistema de Registro de Preços reger-se-á pelo disposto na Lei Federal nº 8.666./93 e neste Decreto.

Art. 2º O Sistema de Registro de Preços destina-se à seleção da melhor proposta de preço a ser utilizado pelo Município de Saudade do Iguaçu.

Art. 3º O registro de preços será sempre precedido de ampla pesquisa de mercado.

Art. 4º A licitação para o registro de preços será realizada na modalidade de Concorrência ou Pregão.

Art. 5º Caberão, exclusivamente, a Divisão de Compras e Licitação do Município de Saudade do Iguaçu o gerenciamento, a administração e o controle do Sistema de Registro de Preços.

Art. 6º Caberá, também, ao Departamento referido no artigo anterior realizar o procedimento licitatório a que se refere o artigo 4º deste Decreto, ficando a operacionalização do



Sistema de Registro de Preços a cargo da Comissão Permanente de Licitações, nomeada nos termos da Lei nº 8.666/93, ou do Pregoeiro e Equipe de Apoio constituída na forma da Lei, conforme o caso.

Art. 7º As Ordens de Compra oriundas dos preços registrados, visando à aquisição remunerada de bens para fornecimento de uma só vez ou parceladamente e para a contratação de serviços comuns pelo Município de Saudade do Iguaçu, serão emitidas pela Divisão de Compras e Licitação do Município de Saudade do Iguaçu.

Art. 8º A não utilização do registro de preços será admitida nas compras que se revelarem antieconômicas e quando, comprovadamente, se verificarem irregularidades que possam acarretar o cancelamento do preço registrado.

Art. 9º Os fornecedores que tenham seus preços registrados poderão ser convocados a firmar contrato ou outro instrumento equivalente, observadas as condições do Sistema de Registro de Preços e a legislação em vigor.

§ 1º A administração municipal poderá dispensar o termo de contrato e optar por substituí-lo por outros instrumentos equivalentes, nos casos de compra para entrega imediata e integral dos bens adquiridos, dos quais não resultem obrigações futuras.

§ 2º A administração municipal poderá, também, quando convocado o primeiro classificado e este não assinar o contrato ou não aceitar outro instrumento equivalente, convidar os classificados subsequentes, na ordem de classificação, para fazê-lo em igual prazo e nas mesmas condições propostas pelo primeiro classificado, inclusive quanto aos preços atualizados em conformidade com o edital de licitação, independentemente da cominação prevista no artigo 81 da Lei nº 8.666/93.

§ 3º Quando o primeiro classificado não assinar o contrato ou não aceitar outro instrumento equivalente, o classificado subsequente que aceitar a proposta do primeiro classificado fica obrigado a fornecer, nos termos do § 2º do artigo 64 da Lei nº 8.666/93, somente a quantidade proposta pelo classificado que se negou a firmar a contratação com a administração.

Art. 10 A administração municipal, observados os critérios e condições estabelecidos no edital de licitação, poderá contratar, concomitantemente, dois ou mais fornecedores que tenham preços registrados, na ordem de classificação e na quantidade proposta pelos classificados, nos termos do § 7º do artigo 23 da Lei nº 8.666/93.

Art. 11 A existência de preços registrados não obriga a administração a firmar as contratações que deles poderão advir, ficando-lhe facultada a utilização de outros meios, respeitada a legislação pertinente às licitações, sendo assegurado ao beneficiário do registro preferência em igualdade de condições.

Parágrafo único. Na hipótese mencionada no caput deste artigo, os preços registrados deverão ser devidamente mencionados na ata de julgamento da licitação ou no processo administrativo das aquisições promovidas por dispensa e/ou inexigibilidade de licitação.

Art. 12 O prazo máximo de validade do registro de preços será de doze meses.



§ 1º O registro de preços, mantidas as condições da licitação, poderá ser prorrogado por sucessivos períodos, observando-se o prazo máximo fixado no caput deste artigo, desde que o edital de licitação contenha a previsão de prorrogação e que pesquisa prévia de mercado não revele preços inferiores àqueles registrados.

§ 2º O proponente que tenha seus preços registrados e/ou contratados fica obrigado, no prazo de validade do registro, computadas todas as prorrogações, a aceitar, nas condições registradas no Sistema de Registro de Preços, os acréscimos que se fizerem necessários, até o limite de 25% (vinte e cinco por cento) do valor inicial da proposta, atualizado nos termos da legislação pertinente.

Art. 13 O preço registrado poderá ser cancelado, garantida a prévia defesa, nos termos do artigo 109, inciso II, da Lei nº 8.666, de 21 de junho de 1993, nas seguintes hipóteses:

I – pela administração, quando:

- a) o proponente que tenha seus preços registrados e/ou o contratado não cumprirem as exigências contidas na legislação pertinente;
- b) o proponente que tenha seus preços registrados deixar, injustificadamente, de firmar o contrato ou não aceitar outro instrumento equivalente, decorrente do registro de preços;
- c) o contratado der causa à rescisão administrativa de contrato decorrente do registro de preços, por quaisquer dos motivos elencados no artigo 78 e seus incisos da Lei nº 8.666/93;
- d) os preços registrados se apresentarem superiores aos praticados no mercado.

II – pelo proponente que tenha seus preços registrados, quando, mediante solicitação formal, comprovar estar impossibilitado de cumprir as exigências contidas no procedimento que deu origem ao registro de preços.

§ 1º A comunicação do cancelamento do preço registrado, nos casos previstos no inciso I do caput deste artigo, será feita pela Divisão de Compras e Licitação do Município de Saudade do Iguaçu, responsável pelo Sistema de Registro de Preços, por correspondência com aviso de recebimento, juntando-se comprovante no processo que deu origem ao registro de preços.

§ 2º Encontrando-se o proponente que tenha seus preços registrados e/ou o contratado em lugar ignorado, incerto ou inacessível, a comunicação será feita por publicação no órgão oficial de comunicação do Município, por duas vezes consecutivas.

§ 3º A solicitação do proponente e/ou contratado para cancelamento do preço registrado deverá ser formulada, devidamente fundamentada, mediante instrumento hábil protocolado.

§ 4º Na hipótese de não comprovação das razões da solicitação de cancelamento do preço registrado, caberá a aplicação das sanções previstas nos artigos 86 e 87 da Lei nº 8.666/93.



Prefeitura Municipal de Saudade do Iguaçu

Rua Frei Vito Berscheid, s/nº - 85.568-000 - Saudade do Iguaçu - PR - CNPJ 95.585.477/0001-92
E-mail: prefeitura@saudadedoiguacu.pr.gov.br - **Telefax: (46) 3246-1166**



Art. 14 Os preços registrados poderão ser revistos na forma e nas condições constantes no edital, cabendo a Divisão de Compras e Licitação do Município de Saudade do Iguaçu o controle e o acompanhamento de possíveis alterações dos preços.

Parágrafo único. Os preços registrados atualizados não poderão ser superiores aos preços praticados no mercado.

Art. 15 Os preços registrados serão publicados trimestralmente no órgão de comunicação oficial do Município, para orientação da administração.

Art. 16 Qualquer cidadão é parte legítima para impugnar preços constantes do registro de preços, em razão de incompatibilidade destes com os vigentes no mercado.

Parágrafo único. A impugnação de que trata o caput deste artigo deverá ser encaminhada, mediante protocolo, ao Chefe da Divisão de Compras e Licitação do Município de Saudade do Iguaçu, unidade administrativa responsável pelo Sistema de Registro de Preços, devendo conter a qualificação do impugnante, as razões de fato e elementos probatórios, se houverem.

Art. 17 O edital de licitação conterá as demais exigências e condições complementares às fixadas neste Decreto.

Art. 18 Aos casos omissos neste Decreto, aplicar-se-ão as demais disposições da Lei nº 8.666/93 e alterações posteriores.

Art. 19 Este Decreto entra em vigor na data de sua publicação.

Gabinete do Prefeito Municipal de Saudade do Iguaçu, 05 de março de 2007.

ROGÉRIO GALLINA
Prefeito Municipal



**RECIBO DE RETIRADA DE EDITAL PELA INTERNET
PREGÃO PRESENCIAL N.º 071/2016
PROCESSO N.º 118/2016**

ANEXO X

Razão Social:	
CNPJ N.º	
Endereço:	
E-mail:	
Cidade:	Estado:
Telefone:	Fax:
Pessoa para contato:	
Recebemos, através de solicitação no email: licitacoespsmsi@yahoo.com.br neste data, cópia do instrumento convocatório da licitação acima identificada. Local: _____, _____, de _____ de 20.....	
_____ Assinatura	

Senhor Licitante,

Visando a comunicação futura entre a MUNICÍPIO DE SAUDADE DO IGUAÇU e essa empresa, solicito de Vossa Senhoria preencher o recibo de entrega do edital e remeter à Divisão de Licitações e Compras por meio do Fax (046) 3246-1166 ou e-mail: licitacoespsmsi@yahoo.com.br.

A não remessa do recibo exige a Divisão de Licitações e Compras da comunicação de eventuais retificações ocorridas no instrumento convocatório, bem como de quaisquer informações adicionais.

Saudade do Iguaçu, 21 de junho de 2016.

Pregoeiro(a)



MUNICIPIO DE SAUDADE DO IGUAÇU PR. – PR.

DEPARTAMENTO DE ADMINISTRAÇÃO

COMISSÃO PERMANENTE DE LICITAÇÃO

PREGÃO PRESENCIAL N.º 071/2016

ANEXO XI

DECLARAÇÃO DE INEXISTÊNCIA DE FATO SUPERVENIENTE IMPEDITIVO À HABILITAÇÃO

A empresa....., CNPJ nº, sediada.....(endereço completo), declara sob as penas da Lei, que até a presente data, inexistente fato superveniente impeditivo para sua habilitação no presente processo licitatório, ciente da obrigatoriedade de declarar ocorrências posteriores.

Local e data

.....
Nome e assinatura do declarante
RG/CPF nº
Cargo:
(Apresentar as declarações em papel timbrado da Empresa)



**MUNICIPIO DE SAUDADE DO IGUAÇU PR. – PR.
DEPARTAMENTO DE ADMINISTRAÇÃO
COMISSÃO PERMANENTE DE LICITAÇÃO**

PREGÃO PRESENCIAL N.º 071/2016 -

ANEXO XII

KIT PROPOSTA MANUAL PARA O PROPONENTE

O Kit proposta tem como objetivo registrar a proposta de preço para a licitação, o representante da empresa, bem como a geração do arquivo para importação no PRONIM-LC.

1º PASSO – INSTALAÇÃO DO KIT-PROPOSTA

- Abra o executável de nome “instalador.msi”, contido na pasta LC KIT PROPOSTA.ZIP
- Escolha a opção avançar em todas as etapas

A instalação está concluída, na área de trabalho é criado o ícone de nome **KIT PROPOSTA**.

2º PASSO – PREENCHIMENTO DA PROPOSTA

- Execute o aplicativo **KIT PROPOSTA**

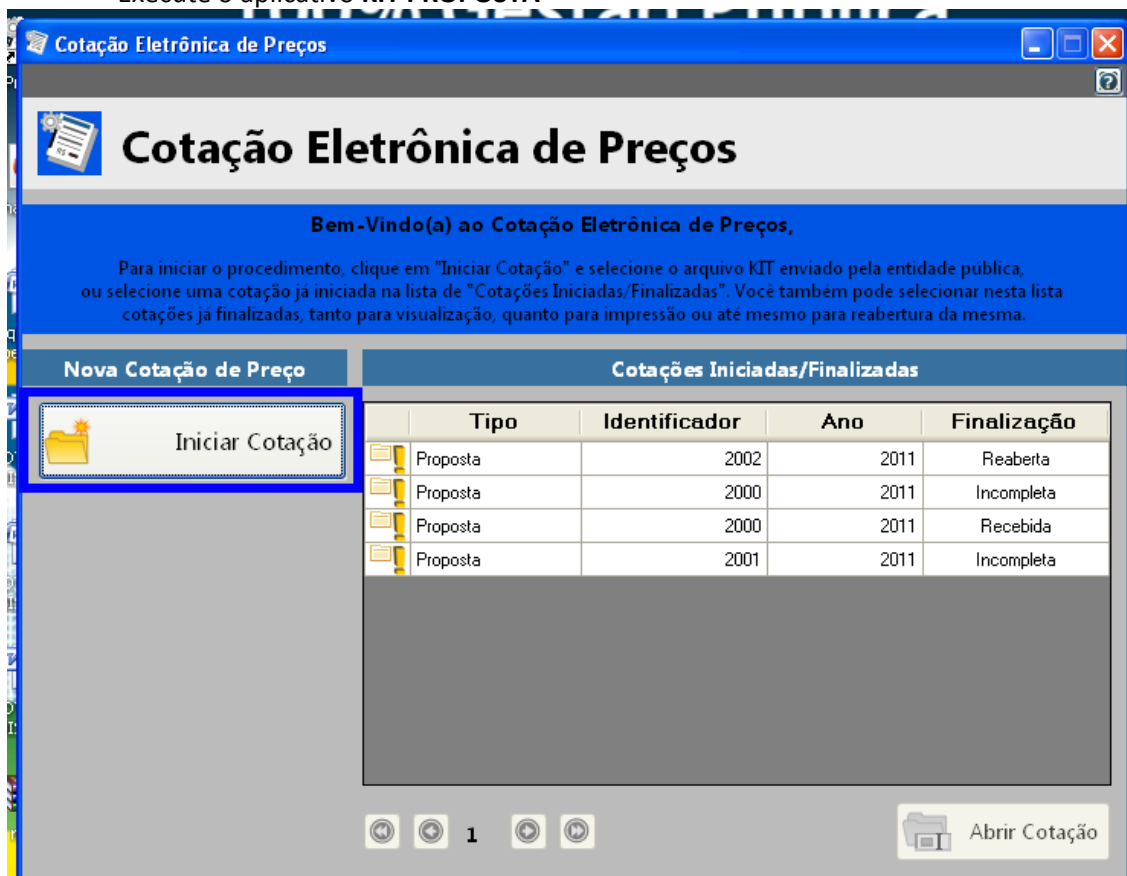



- Selecione a opção "iniciar cotação"

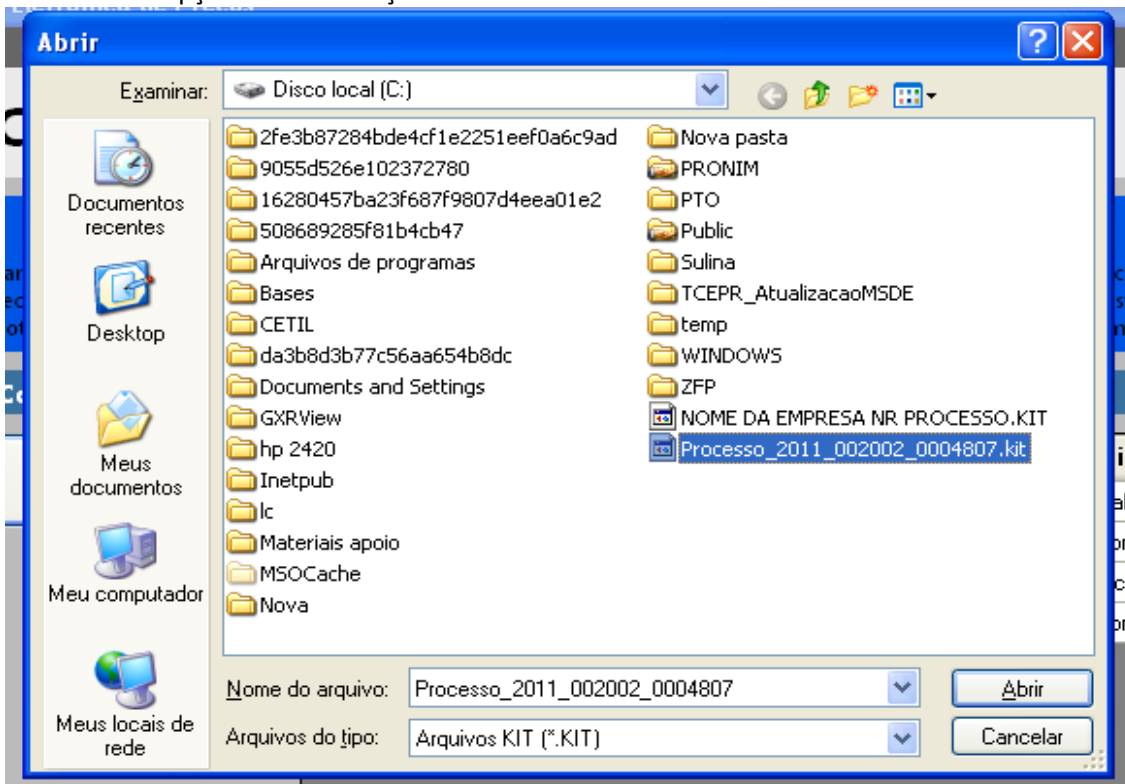

- Selecione a pasta em que está o arquivo fornecido pela Divisão de Licitações e clique e abrir.

Obs: Note que o nome do arquivo trás os dados: ano do processo e número do processo, para auxiliar na seleção quando existir mais de uma proposta na mesma pasta.

PREFEITURA MUNICIPAL DE PATO BRANCO

Proposta Com

Preencher Proposta | Cadastar Representante Legal | Abrir outra Cotação

Descrição do Objeto: Implantação de Registro de Preços para aquisição de Medicamentos que serão utilizados pela Secretari... **Processo Número:** 2002/2011

Salvar Proposta | Finalizar Proposta | Limpar Proposta | Filtrar Itens... | Imprimir...

Preencher Proposta

* Campos Obrigatórios

Lote	Item	Descrição do Item	Quantidade	Unidade	Quantidade *	Valor Unitário *	Marca do Item	Prazo de Execução *	Validade da Proposta *	Total por Item
1	1	Apontador	1,00	UN	1,00	R\$ 1.0000	descrição marca	30 Dias	30 Dias	R\$ 1.0000
1	2	Almofada para carimbo	20,00	UN	20,00					

1. Preencher Proposta | 2. Cadastar Representante Legal | 3. Finalizar Proposta | Pendente



- Preencha a proposta, informando o valor unitário, a marca, o prazo de execução e validade da proposta.

- Concluído o preenchimento da proposta, clique em **SALVAR PROPOSTA**

Obs: É possível salvar a proposta em preenchimento e continuar preenchendo posteriormente.

3º PASSO: CADASTRAR REPRESENTANTE LEGAL

Clique em cadastrar representante legal:

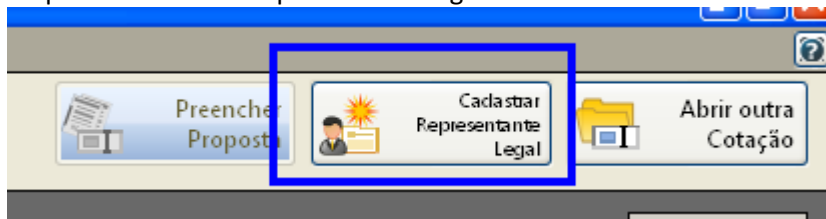

Abrirá a seguinte tela:

Proposta Com

Descrição do Objeto: Implantação de Registro de Preços para aquisição de Medicamentos que serão utilizados pela Secretari... **Processo Número:** 2002/2011

Cadastrar Representante Legal

* Campos Obrigatórios

Nome * :

Tipo do Documento * : Número do Documento * :

Cargo: Data da Impressão:

- preencha o nome do representante legal

- preencha o CPF (ou CNPJ se for o caso) do representante legal

- Informe o cargo e a data de impressão da proposta.

- clique em salvar

4º PASSO: IMPRESSÃO

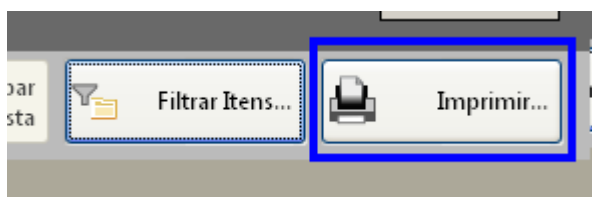

- Selecione a opção imprimir



- Verifique se os dados inseridos estão corretos

5º Passo: Finalizar proposta:

Caso os dados digitados estiverem corretos, selecione a opção finalizar Proposta:

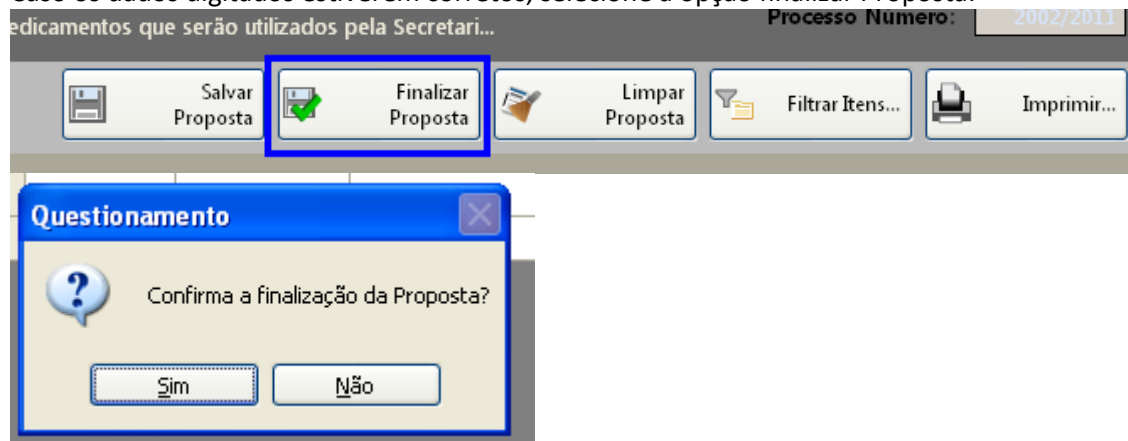

Selecione um nome para o arquivo, bem como o local de gravação do mesmo:

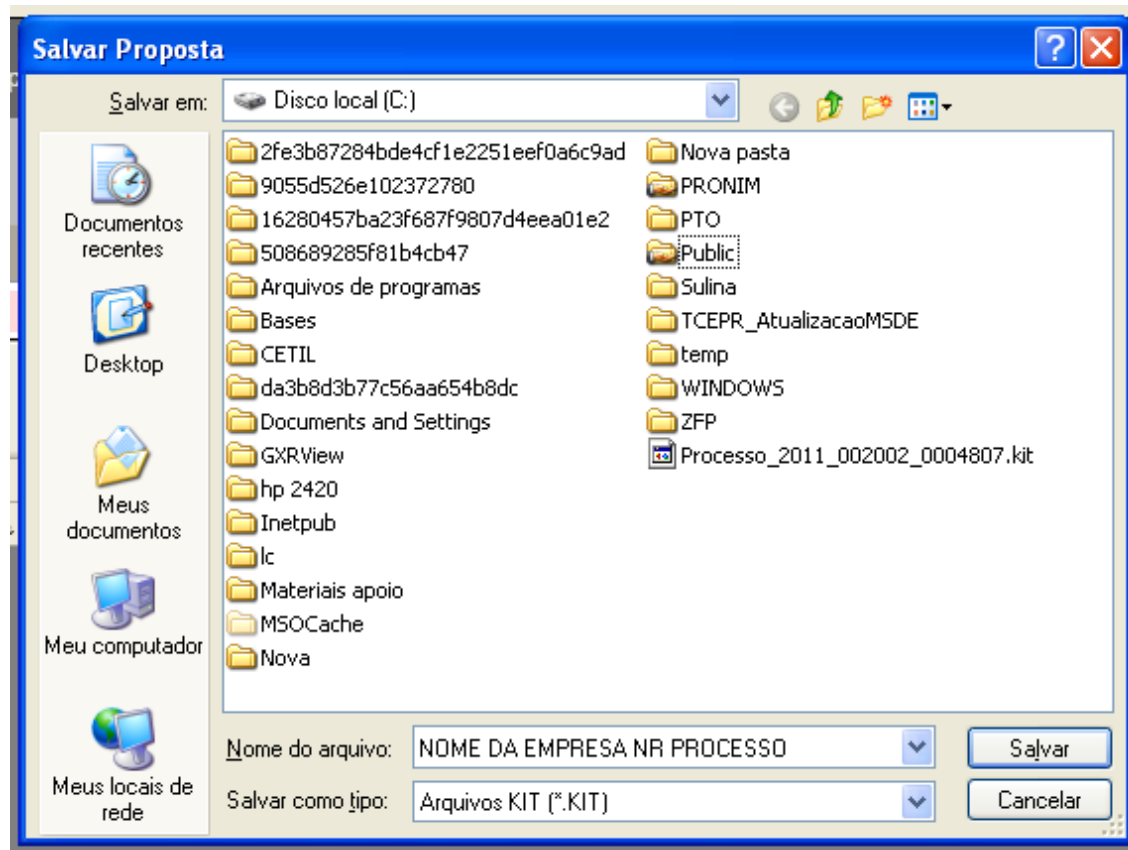

Clique em salvar.

Caso for necessário alterar valor de algum item após a proposta estar finalizada, selecione a opção **REABRIR PROPOSTA:**

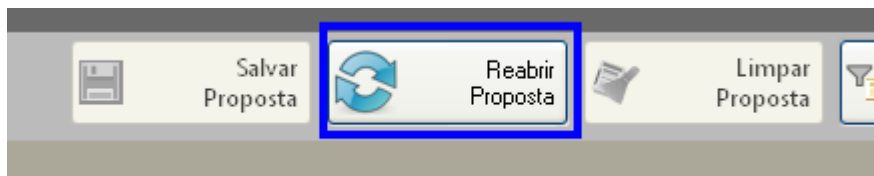

Obs: Caso for necessário reabrir a proposta, lembre-se que após alterar os dados, será necessário finalizar a proposta e imprimir novamente para que constem no relatório as alterações efetuadas.

Em seguida, grave o arquivo no CD, para ser enviado junto com a proposta física para a licitação.

5. DEMAIS FUNÇÕES:

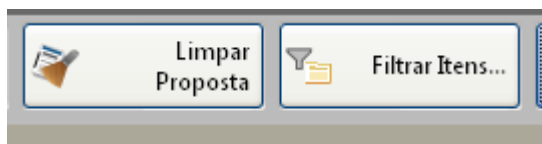

Limpar proposta: Selecione esta ação para limpar os dados já cadastrados

Filtrar itens: Selecione esta opção para selecionar o lote/item específico para cotação:

