



**RECIBO DE RETIRADA DE EDITAL PELA INTERNET
PREGÃO PRESENCIAL N.º 065/2016
PROCESSO N.º 108/2016**

Razão Social:	
CNPJ N.º	
Endereço:	
E-mail:	
Cidade:	Estado:
Telefone:	Fax:
Pessoa para contato:	
Recebemos, através de solicitação no email: licitacoespsmsi@yahoo.com.br neste data, cópia do instrumento convocatório da licitação acima identificada.	
Local: _____, _____, de _____ de 2016.	
_____ Assinatura	

Senhor Licitante,

Visando a comunicação futura entre a Prefeitura Municipal de Saudade do Iguaçu e essa empresa, solicito de Vossa Senhoria preencher o recibo de entrega do edital e remeter à Divisão de Licitações e Compras por meio do Fax (046) 3246-1166 ou e-mail: licitacoespsmsi@yahoo.com.br.

A não remessa do recibo exime a Divisão de Licitações e Compras da comunicação de eventuais retificações ocorridas no instrumento convocatório, bem como de quaisquer informações adicionais.

Saudade do Iguaçu, 10 de junho de 2016.



EDITAL DE LICITAÇÃO PROCESSO 108/2016 PREGÃO PRESENCIAL Nº 065/2016

O MUNICÍPIO DE SAUDADE DO IGUAÇU, mediante Pregoeiro(a) designado(a) pela Portaria nº 023/2016, torna público para conhecimento dos interessados que na data, horário e local abaixo indicados fará realizar licitação na modalidade de PREGÃO PRESENCIAL, conforme descrito neste Edital e seus Anexos:

Tipo de Licitação: **MENOR PREÇO GLOBAL**
Data : 23/06/2016
Horário : 14:00 horas
Local : Sala de Reunião da Prefeitura Municipal
Endereço: Rua Frei Vito Berscheid, 708
CEP: 85568-000 – Saudade do Iguaçu – Paraná

O procedimento licitatório que dele resultar obedecerá, integralmente, a Lei Federal nº 10.520, de 17 de julho de 2002 e Decreto Municipal nº 025/2006, de 19 de junho de 2006, publicado no D.O.M. que regulamenta a modalidade do Pregão, Decreto Municipal nº 009/2007, de 05 de março de 2.007, publicado no D.O.M que institui o sistema de registro de preços e no que couber a Lei 8.666/93 com suas alterações, Lei Complementar nº 123/2006, Lei Complementar nº. 19/2015 e demais normas pertinentes ao procedimento licitatório e ao objeto licitado.

1 - DO OBJETO

1.1 O presente Pregão tem por objeto:

Contratação de empresa para realizar serviço de impermeabilização com fornecimento de material e mão-de-obra na cobertura do ginásio de esporte São Silvestre e ginásio de esporte da Escola Padre Felipe, conforme descrição mínima em edital.
De acordo com os requisitos e descrições constantes no Termo de Referência (Anexo I).

1.2 Visita Técnica

O Licitante, representado por seu titular ou terceiro pela mesma designação, deverá comparecer na Sede da Prefeitura Municipal de Saudade do Iguaçu, situada à Rua Frei Vito Berscheid, nº 708, Centro/Saudade d Iguaçu/PR, entre os dias 13/06/2016 a 22/06/2016 no horário das 08:00 as 11:45 horas e das 13:00 as 16:00 horas, mediante prévio agendamento (telefone: 46 3246 1166) munido do Anexo XII – Atestado de Visita deste Edital (impresso em duas vias, sendo que uma delas deverá ser anexada à documentação a ser entregue no envelope nº 02 – Documentações, e a outra permanecer em poder do Dpto de Licitações e Contratos para eventual consulta) para inspecionar local da prestação dos serviços para conhecimento de suas condições e características não se aceitando, a esse respeito, quaisquer alegações posteriores.

2 - DA PARTICIPAÇÃO

2.1 – Poderão participar desta licitação todos os interessados que preencham as condições exigidas neste edital.

2.2 - Objetivando a promoção do desenvolvimento econômico e social no âmbito regional, em atenção ao §3º do Art. 48 da Lei Complementar 123/06, fica estabelecido à prioridade de contratação para as



microempresas e empresas de pequeno porte sediadas na Região Sudoeste do Paraná¹, até o limite de 10% (dez por cento) do melhor preço válido.

2.3 Os licitantes arcarão com todos os custos decorrentes da elaboração e apresentação de suas propostas.

2.4 Poderão participar desta licitação as Empresas legalmente constituídas, cujo ramo de atividade seja pertinente e compatível com o objeto deste edital e seus anexos, sendo vedada a participação sob a forma de consórcio.

2.5 O representante de uma participante não poderá representar outra participante.

2.6 Não será admitida nesta licitação a participação de empresas:

2.6.1. Concordatárias ou em processo de falência, sob concurso de credores, em dissolução ou em liquidação;

2.6.2. Que estejam com o direito de licitar e contratar com a Administração Pública suspenso, ou que por esta tenham sido declaradas inidôneas;

2.6.3. Que estejam reunidas em consórcio e sejam controladoras, coligadas ou subsidiárias entre si, ou ainda, qualquer que seja sua forma de constituição;

2.6.4. Que tenham incompatibilidade negocial com o Município, nos termos da Constituição Federal e da Lei 8.666/93, bem como conforme interpretação do Tribunal de Contas do Estado do Paraná.

2.6.5. Estrangeiras que não estão estabelecidas no território nacional.

2.7. Aquisição Do Edital

2.7.1 - O presente edital e demais informações encontram-se à disposição para verificação por parte dos interessados junto à Equipe de Apoio, no Setor de Licitações, na Rua Frei Vito Berscheid, nº 708 - CEP 85.568-000 – Saudade do Iguaçu, Estado do Paraná, de segunda a sexta-feira, das 08:00 às 12:00 e das 13:00 às 17:00 horas, ou pelo Fone/Fax: (46) 3246-1166.

2.7.2 – O presente edital poderá ser baixado no site da prefeitura municipal mediante o preenchimento de alguns dados solicitados na página: saudadedoiguacu.pr.gov.br/licitacoes.php, ou pessoalmente no dpto. de licitações.

2.7.3 - Para geração do arquivo proposta da proponente solicitante é obrigatória a apresentação uma cópia quando a solicitação for pessoalmente ou escaneada via email: licitacoespmi@yahoo.com.br do contrato social, cartão CNPJ, Ins. Estadual e dados do representante legal da empresa como nome completo, endereço, RG e CPF.

¹ Integra a Região Sudoeste do Paraná os municípios definidos pelo Instituto Paranaense de Desenvolvimento Econômico e Social, relação disponível em: http://www.ipardes.gov.br/pdf/mapas/base_fisica/relacao_mun_regiao_geografica_parana.pdf.



3 - DA REPRESENTAÇÃO E DO CREDENCIAMENTO

3.1. Para fins de credenciamento junto ao pregoeiro, o representante da licitante deverá estar munido de: (trazer em mãos, fora dos envelopes).

a) credenciamento específico (conforme modelo anexo II);

a.1.) no caso de sócio da empresa, proprietário, dirigente ou assemblado, deverá apresentar cópia do Estatuto Social ou Contrato Social em vigor **PODENDO SER SUBSTITUÍDO POR CONTRATO SOCIAL CONSOLIDADO OU CERTIDÃO SIMPLIFICADA DA JUNTA COMERCIAL ATUALIZADA** com data não inferior a 60 dias da data de abertura da presente licitação, no qual estejam expressos os poderes para exercer direitos e assumir obrigações em decorrência de tal investidura.

a.2.) Ser for credenciado deverá apresentar documento comprovando que a pessoa que esta lhe dando poderes esta qualificada, através de procuração e constando no Estatuto Social ou Contrato Social em vigor, no qual estejam expressos os poderes para exercer direitos e assumir obrigações em decorrência de tal investidura.

b) A **DECLARAÇÃO DE PLENO ATENDIMENTO AOS REQUISITOS DE HABILITAÇÃO** não deve integrar os ENVELOPES PROPOSTA DE PREÇOS e DOCUMENTOS DE HABILITAÇÃO, constituindo-se em documento a ser fornecido separadamente; fica facultada a utilização do modelo constante do ANEXO III.

c) O proponente deve declarar, sob as penalidades cabíveis, a inexistência de fato superveniente que possa impedir a sua habilitação neste certame, inclusive na vigência contratual caso venha a ser contratado pelo ÓRGÃO (conforme modelo de declaração, Anexo IV), deste Edital.

d) Declaração da empresa que é micro empresa conforme Lei Complementar nº 123/2006 , conforme modelo (anexo VIII). **A DECLARAÇÃO DE MICROEMPRESA OU EMPRESA DE PEQUENO PORTE, SE FOR O CASO, SERÁ RECEBIDA EXCLUSIVAMENTE NESTA OPORTUNIDADE, ACOMPANHADA PELA CERTIDÃO SIMPLIFICADA DE MICRO EMPRESA OU EMPRESA DE PEQUENO PORTE ATUALIZADA, EXPEDIDA PELA JUNTA COMERCIAL DO ESTADO DA SEDE DA LICITANTE. A não apresentação desta declaração ou apresentação no Envelope de Habilitação (envelope B) implicará na perda do benefício da Lei complementar ao interessado nesta licitação.**

e) carteira de identidade;

f) Termo de recebimento do Edital (conforme modelo anexo X).

4 - DA APRESENTAÇÃO DA PROPOSTA DE PREÇOS E DOCUMENTOS DE HABILITAÇÃO

4.1 A Proposta de Preços e os documentos de habilitação que a instruírem, deverão ser apresentados no local, dia e hora determinada, em 2 (dois) envelopes, devidamente fechada e rubricada no fecho, com a seguinte identificação externa:

a) Envelope 01: Proposta de Preços
ENVELOPE 01 – PROPOSTAS DE PREÇOS
PREFEITURA MUNICIPAL DE SAUDADE DO IGUAÇU – PR.
COMISSÃO PERMANENTE DE LICITAÇÃO



PROCESSO 108/2016

EDITAL PREGÃO PRESENCIAL nº 065/2016

RAZÃO SOCIAL DO PROPONENTE

CNPJ:

b) Envelope 02: Documentos de Habilitação

ENVELOPE 02 – DOCUMENTOS DE HABILITAÇÃO

PREFEITURA MUNICIPAL DE SAUDADE DO IGUAÇU – PR.

COMISSÃO PERMANENTE DE LICITAÇÃO

PROCESSO 108/2016

EDITAL PREGÃO PRESENCIAL nº 065/2016

RAZÃO SOCIAL DO PROPONENTE

CNPJ:

4.2. Os documentos apresentados pelas licitantes nas Propostas de Preços e nos Documentos de Habilitação, quando redigidos em língua estrangeira, só terão validade quando acompanhados da respectiva tradução realizada por tradutor juramentado ou consularizado.

4.3. No **ENVELOPE 1 - PROPOSTA DE PREÇOS** deverá conter:

a) Proposta de Preço apresentada em 01 (uma) via, impressa em papel timbrado do licitante, em língua portuguesa, salvo quanto às expressões técnicas de uso corrente, redigida com clareza, sem emendas, rasuras, acréscimos ou entrelinhas, devidamente datada, assinada e rubricada todas as folhas pelo representante legal do licitante proponente;

a.1) Apresentar garantia mínima dos produtos/serviços de 10 (dez) anos.

b) Indicação do nome ou razão social do proponente, endereço completo, telefone, fax e endereço eletrônico (e-mail), este último se houver, para contato, bem como: nome, CPF, Carteira de Identidade, domicílio e cargo na empresa do responsável legal da proponente;

c) Descrição completa dos serviços;

d) Ter validade não inferior a 60 (sessenta) dias corridos, a contar da data da reunião do Pregão;

e) Período de execução conforme item 8.8 do edital;

f) Constar preço mensal e total, sendo que o preço unitário deverá ser composto de DUAS casas decimais após a vírgula, descrição completa do objeto. Em caso de divergência entre os valores unitários e totais, serão considerados os primeiros, e, entre os expressos em algarismos e por extenso será considerado este último;

g) Para fins de oferta será considerada a proposta de preços no seu menor preço, elencadas no **Objeto deste Edital e Anexo I**, em moeda corrente nacional, expressos em algarismos e por extenso;

h) Constar oferta firme e precisa, sem alternativas de preços ou qualquer outra condição que induza o julgamento a ter mais de um resultado;



- j) Não serão aceitos preços cujos valores unitários sejam iguais a 0 (zero), inexequíveis ou excessivos, sendo entendido como excessivos aqueles superiores à média levantada na pesquisa de mercado, conforme termo de referência (anexo I);
- k) Atender as exigências contidas neste Edital e seus Anexos que fazem parte integrante deste;
- l) Nos preços ofertados, deverão estar incluídos todos os custos, despesas, impostos, encargos sociais e toda e qualquer taxa que incidir sobre o objeto;
- m) A proposta comercial deverá ser assinada pelo representante legal da licitante;
- n) A apresentação da proposta implicará na plena aceitação, por parte do licitante, das condições estabelecidas neste Edital e seus Anexos;
- o) Após a apresentação da proposta não cabe desistência, salvo por motivo justo decorrente de fato superveniente e aceito pelo pregoeiro;

p) A proposta de preços além de estar impressa no modelo apresentado no anexo V, deverá também ser entregue no formato do programa específico do município para geração/redação de proposta de preço, para alimentação do sistema SIM-AM do Tribunal de Contas, conforme orientações no Anexo XI;

q) Será desclassificada a proposta que estiver elaborada em desacordo com os termos deste edital, que se oponha a qualquer dispositivo legal vigente. Também não serão consideradas as propostas que impuserem condições diferentes das dispostas nesta licitação, que apresentarem irregularidades ou defeitos capazes de dificultar o julgamento ou que não atenderem aos requisitos mínimos discriminados neste edital;

4.4. NO ENVELOPE 2 – DOCUMENTO DE HABILITAÇÃO deverá conter:

4.4.1 O ENVELOPE II – HABILITAÇÃO - deve conter documentos relativos à Habilitação, composta por:

4.1.1. HABILITAÇÃO JURÍDICA
4.1.1.2. Registro comercial, para empresa individual;
4.1.1.3. Contrato Social e últimas alterações ou certidão simplificada emitida pela Junta Comercial ou ainda contrato social consolidado. *No caso da letra “a” deverá apresentar declaração que não houve mais alteração contratual até a presente data, <u>caso não apresente certidão simplificada ou consolidada.</u>
4.1.1.4. Decreto de autorização, em se tratando de empresa ou sociedade estrangeira em funcionamento no país, e ato de registro ou autorização para funcionamento expedido pelo órgão competente, quando a atividade assim o exigir.
4.1.1.5. Comprovante de inscrição estadual.
4.1.1.6. Cópia do Alvará em vigência compatível com o objeto .

4.1.2. REGULARIDADE FISCAL E TRABALHISTA
4.1.2.1. Prova de inscrição no Cadastro Nacional de Pessoa Jurídica (CNPJ) em plena validade;



4.1.2.2. Certidão de regularidade perante a Fazenda do Município sede da empresa licitante;
4.1.2.3. Certidão de regularidade perante a Fazenda do Estado da empresa licitante;
4.1.2.4. Certidão Negativa de Débitos Relativos a Tributos Federais e a Dívida Ativa da União;
10.1.2.5. Prova de Regularidade ou Certidão, expedida pela Caixa Econômica Federal, com a finalidade de comprovar a inexistência de débitos junto ao Fundo de Garantia por Tempo de Serviço - FGTS;
4.1.2.6. prova de inexistência de débitos inadimplidos perante a Justiça do Trabalho, mediante a apresentação de certidão negativa de débitos trabalhistas (CNDT) .

4.1.3. QUALIFICAÇÃO ECONÔMICO-FINANCEIRA
4.1.3.1. Certidão negativa de falências ou recuperação judicial, expedida pelo Distribuidor da sede da pessoa jurídica, com validade máxima de 60 dias corridos (Para os Municípios de Sulina, Saudade do Iguaçu e São João: apresentar somente certidão de São João).

4.1.4. DECLARAÇÕES
4.1.4.1 Declaração de que não emprega menores de 18 (dezoito) anos em trabalhos noturnos e menores de 16 (dezesesseis) anos em qualquer trabalho, salvo na condição de aprendiz, a partir de 14 (quatorze) anos, conforme Lei nº. 9.854/99. (conforme modelo no ANEXO VII deste Edital).
4.1.4.2. Declaração da Proponente, de que não pesa contra si, ato declaratório de inidoneidade expedida por órgão da Administração Pública de qualquer esfera do Governo, de acordo com o modelo do Anexo VI;

4.1.5. VISITA TÉCNICA
4.1.5.1 Atestado de Visita Técnica, emitido pelo Município, atestando que a empresa licitante vistoriou e conheceu os locais onde serão executados os serviços, bem como de que recebeu os documentos pertinentes à licitação.

4.1.6. QUALIFICAÇÃO TÉCNICA
4.1.6.1. Certificado de Registro de Pessoa Jurídica junto ao CREA/CAU - PR, em nome da empresa;
4.1.6.2. Indicação do responsável técnico pelos serviços, através de declaração assinada pela Proponente; (ANEXO XIII).
4.1.6.3. Certificado de Registro de Pessoa Física junto ao CREA /CAU em nome do Responsável Técnico indicado;
4.1.6.4 Comprovante de vínculo empregatício do Profissional Indicado, mediante cópia do registro em carteira de trabalho ou cópia da ficha de registro de empregados da empresa ou Contrato de Trabalho/Prestação de serviços. Obs.: Caso o Responsável Técnico pelos serviços, seja dirigente ou sócio da empresa proponente, tal comprovação deverá ser feita através da cópia da ata da assembleia de sua investidura no cargo ou cópia do contrato social
4.1.6.5 Declaração da proponente de que dispõe de profissionais qualificados/capacitados para trabalho em altura, com devido treinamento conforme - NORMA REGULAMENTADORA Nº 35 - NR35

4.4.2 Os documentos referidos no item 4.1, pertinentes à Habilitação poderão ser apresentados em original ou por qualquer processo de cópia autenticada por cartório ou servidor designado e estar com a data em vigor no dia da abertura dos envelopes.



4.4.4 Os documentos solicitados no item nº 4.1, serão anexados ao processo Licitatório.

4.4.5 As ME e EPP deverão apresentar toda a documentação exigida para efeito de comprovação de regularidade fiscal, mesmo que esta apresente alguma restrição, segundo art. 43 da Lei Complementar 123/2006.

4.4.6 Não será aceito protocolo de entrega em substituição aos documentos requeridos no presente Edital.

4.4.7 Os documentos relacionados nesta Seção referir-se-ão sempre à jurisdição do local de domicílio da sede do proponente.

4.4.8 As empresas participantes que não apresentarem todos os documentos exigidos no presente Edital, ou que apresentarem incompletos, incorretos, será inabilitada, não se admitindo, em hipótese alguma, complementação posterior, após o horário indicado para a apresentação dos envelopes de habilitação.

5. DA SESSÃO DO PREGÃO.

5.1. DO RECEBIMENTO E DA ABERTURA DOS ENVELOPES

- a) identificação e credenciamento de 1 (um) representante por licitante participante, em conformidade com o estabelecido no item 3 deste Edital;
- b) recolhimento dos envelopes “proposta de preços” e “documentos de habilitação”, os quais serão rubricados em seus fechos pelo Pregoeiro, Equipe de Apoio e licitantes presentes;
- c) abertura da sessão pelo pregoeiro, após o que não mais serão admitidos novos proponentes;
- d) abertura dos envelopes “proposta de preços”.

5.2. DO JULGAMENTO DAS PROPOSTAS

- a) Abertos os envelopes contendo as Propostas de Preços, será efetuada a análise das propostas, desclassificando-se as propostas que estejam em desacordo com as especificações quanto ao objeto licitado e contidos neste edital e classificação das propostas que estejam em consonância com o exigido;
- b) Erros de natureza formal, que não alterem o valor total da proposta, poderão ser corrigidos na sessão do pregão e não acarretarão a desclassificação do licitante;
- c) Indicação das licitantes que participarão da rodada de lances verbais:
 - c.1) Serão proclamados pelo Pregoeiro, os proponentes que apresentarem as propostas com menor preço, assim entendido àqueles licitantes que tenham apresentado propostas em valores sucessivos e superiores em até 10%, relativamente à de menor preço, conforme disposto no inciso V, do artigo 04, do Decreto Municipal nº 25/2006 de 19 de junho de 2006.
 - c.2) Em não havendo no mínimo, 03 (três) propostas escritas definidas nas condições do inciso subitem anterior, o Pregoeiro classificará as melhores propostas subseqüentes, até o máximo de 03 (três), para que seus autores, juntamente com a(s) proposta(s) já habilitada(s), participem dos lances



verbais, quaisquer que sejam os preços oferecidos nas propostas escritas, conforme disposto no inciso VI, do artigo 04, do Decreto nº 025/2006.

c.3) Aos proponentes proclamados conforme subitem c.2, será dada oportunidade para nova disputa, por meio de lances verbais e sucessivos, de valores distintos e decrescentes, com valor determinado pelo pregoeiro antes do início de cada etapa de lances, para cada item.

d) Rodada de lances verbais entre as licitantes convocadas:

d.1) a rodada de lances verbais será repetida até que se esgotem as ofertas por parte das licitantes;

d.2) a convocação para a oferta de lances, pelo Pregoeiro, terá como referencial os valores totais ofertados por item, iniciando-se com a licitante ofertante do maior preço e finalizando com a ofertante do menor preço, devendo o lance ofertado cobrir o de menor preço; a cada nova rodada será efetivada a classificação momentânea das propostas, o que definirá a seqüência dos lances seguintes;

d.3.) o primeiro lance verbal da sessão deverá ser de valor inferior ao da proposta escrita de menor preço; os demais lances deverão cobrir o lance de menor valor;

d.4.) a licitante que não apresentar seu lance na forma indicada na letra "d.3", quando convocada pelo Pregoeiro, será excluída das próximas rodadas de lances, salvo se a totalidade dos licitantes também não oferecer lance;

e) Após este ato, será encerrada a etapa competitiva e ordenadas as ofertas, exclusivamente pelo critério de menor preço.

f) Após o ordenamento das licitantes por preço será realizada:

f.1.) análise da proposta de menor preço, no que tange à sua aceitabilidade quanto ao objeto e valor, devendo o Pregoeiro decidir motivadamente a respeito;

f.2.) negociação direta com a proponente de menor cotação, para a obtenção de melhor preço, se for o caso;

f.3.) verificação das condições de habilitação da licitante que apresentar a proposta de menor preço, passando para a análise da documentação da licitante subsequente, observada a ordem de classificação, caso a primeira não atenda às exigências editalícias, até a apuração de proposta que corresponda ao exigido;

f.4.) aclamação da licitante vencedora e adjudicação do objeto da licitação;

f.5.) vistas e rubrica, pelo pregoeiro, pela equipe de apoio e pelos representantes das participantes, em todas as propostas econômicas, nos documentos de habilitação da vencedora;

f.6.) manifestação das demais licitantes quanto à intenção de recorrer, devidamente motivada, se houver manifestação positiva nesse sentido;

f.7.) fechamento e assinatura da ata da reunião pelo Pregoeiro, pela equipe de apoio e pelos representantes das participantes.



g) A devolução dos envelopes "documentos de habilitação" das licitantes remanescentes será efetuada após 60 (sessenta) dias da assinatura do contrato ou recebimento da ordem de fornecimento pela empresa vencedora.

h) Homologada a licitação pela autoridade superior deverá ser procedida a convocação da adjudicatária para assinar o contrato, caso já tenha apresentado todas as negativas válidas.

i) Havendo alguma restrição na comprovação da regularidade fiscal será assegurado o prazo de 05 (cinco) dias úteis, cujo termo inicial corresponderá ao momento em que o proponente for declarado o vencedor do certame, prorrogável por igual período, a critério da administração pública, para a regularização da documentação, pagamento ou parcelamento de débito e emissão de eventuais certidões negativas ou positivas com efeito de certidão negativa, conforme §1º, art. 43, da Lei complementar 123/2006.

5.2.1. No caso da sessão do pregão, em situação excepcional, vir a ser suspensa antes de cumpridas todas as suas fases, os envelopes, devidamente rubricados no fecho, ficarão sob a guarda do Pregoeiro e serão exibidos, ainda lacrados e com as rubricas das participantes, na sessão marcada para o prosseguimento dos trabalhos.

5.2.2. Verificando-se, no curso da análise, o descumprimento de requisitos estabelecidos neste Edital e seus Anexos, a Proposta será desclassificada.

5.2.3. Se o licitante vencedor recusar-se a entregar o objeto licitado os demais licitantes serão chamados, na ordem de classificação para fazê-lo, sujeitando-se o licitante desistente às penalidades estabelecidas no item 11 deste Edital.

5.2.4. Em caso de divergência entre informações contidas em documentação impressa em Sessão e na proposta específica, prevalecerá a da proposta.

5.2.5. Não será considerada qualquer oferta de vantagem não prevista no objeto deste Edital e seus Anexos.

6 - DA IMPUGNAÇÃO DO ATO CONVOCATÓRIO

6.1. Até 02 (dois) dias úteis antes da data fixada para recebimento das propostas, qualquer pessoa poderá solicitar esclarecimentos, providências ou impugnar o ato convocatório do Pregão.

6.1.1. Não serão reconhecidas as impugnações interpostas uma vez vencidos os respectivos prazos legais.

6.1.2. Caberá ao pregoeiro decidir sobre a petição no prazo de vinte e quatro (24) horas.

6.1.3. Acolhida a petição contra o ato convocatório, será designada nova data para a realização do certame.

7 – DOS RECURSOS



7.1. Qualquer Licitante poderá manifestar intenção de recorrer contra as decisões do Pregoeiro proferidas no decorrer da sessão, que deverá seguir o seguinte procedimento:

a) O momento para a manifestação deverá ser após a declaração do vencedor pelo Pregoeiro;

b) A manifestação deverá ser imediata e motivada, quando lhe será concedido o prazo de 03 (três) dias para apresentação das razões do recurso, de acordo com o art. 4º, XVIII, da Lei 10.520/02, ficando os demais Licitantes desde logo intimados para apresentar as contra-razões, em igual número de dias, que começarão a correr do término do prazo do recorrente, sendo-lhes assegurada vista imediata dos autos.

b.1. – A alegação de preço inexequível por parte de um dos licitantes com relação à proposta de preços de outro licitante deverá ser devidamente comprovada sob pena de não conhecimento do recurso interposto.

7.2. A falta de manifestação imediata e motivada do Licitante importará a decadência do direito de recurso e adjudicação do objeto pelo Pregoeiro ao vencedor.

7.3. Qualquer recurso e impugnação contra a decisão do Pregoeiro, não terá efeito suspensivo.

7.4. O acolhimento do recurso importará a invalidação apenas dos atos insuscetíveis de aproveitamento.

7.5. A petição poderá ser feita na própria sessão de recebimento, e, se oral, será reduzida a termo em ata.

7.6. Os autos do processo permanecerão com vista franqueada aos interessados na sala da Comissão Permanente de Licitação, no endereço citado no preâmbulo deste Edital, nos dias úteis no horário das 08:00 as 12:00 e das 13:00 às 17:00 horas. Não serão reconhecidos os recursos interpostos quando enviados por fax e vencidos os respectivos prazos legais.

8.0 - DA EXECUÇÃO E CONDIÇÕES DE RECEBIMENTO DO OBJETO

8.1 Os serviços, uma vez solicitados deverão ser realizados no local determinado pela contratante, diretamente, conforme agendamento e cronograma ou necessidade da Administração, sendo que ao contratado desta licitação cabe a total responsabilidade quanto ao correto atendimento, no tocante as especificações, condições e obrigações.

8.2 Será de responsabilidade da Contratada o fornecimento de todos os equipamentos de segurança, materiais e recursos humanos necessários à perfeita execução dos serviços contratados.

8.3 É vedada a subcontratação total ou parcial do objeto deste Edital.

8.7 O prazo de execução será de 60 dias, podendo ser prorrogado.

8.8 Todos os empregados necessários para a realização dos trabalhos objeto desta licitação, deverão ser contratados pela empresa vencedora, a qual se obriga a cumprir toda a legislação trabalhista e previdenciária dos mesmos.



8.9 Será de responsabilidade da empresa vencedora todas as despesas pessoais dos empregados por ela contratados, bem como todas as obrigações e despesas com encargos sociais, trabalhistas, securitários, previdenciários, passados, presentes e futuros, na forma de legislação em vigor, relativos aos seus empregados que utilizar na execução do objeto desta licitação, bem como com quaisquer ações trabalhistas e/ou ações cíveis promovidas por estes empregados que porventura possam surgir durante a vigência do contrato ou após a rescisão do mesmo, não podendo em hipótese alguma, ser o Município por elas responsabilizada.

9. DO CONTRATO E DAS PROVIDENCIAS PARA ASSINÁ-LO

9.1 – DO CONTRATO

9.1.1 - Após a Adjudicação e homologação, o proponente vencedor terá 05 (cinco) dias para assinatura do contrato.

9.1.2 – O prazo de execução será de 60 (sessenta) dias, podendo ser prorrogado.

9.1.4 – O prazo de vigência do presente contrato será de 120 (cento e vinte) dias.

9.2 - DAS PROVIDÊNCIAS PARA ASSINATURA DO CONTRATO

9.2.1 - O prazo para a contratada apresentar o acima relacionado será de 5 (cinco) dias úteis, contados a partir da data da homologação e adjudicação do objeto.

9.2.2 - Toda infraestrutura necessária para realização dos trabalhos deverá estar inclusa no preço da proposta, não cabendo à Prefeitura nenhum ônus em relação a isso.

9.2.3 – Caso a empresa vencedora deixe de cumprir qualquer um dos itens acima, ou não compareça para assinatura do contrato, a mesma será sumariamente desclassificada.

10 – DO PREÇO E DA FORMA DE PAGAMENTO

10.1 - O pagamento será efetuado pelo Município até o dia 15 do Mês subsequente a prestação dos serviços em depósito em conta específica da empresa (sugestão Banco do Brasil), conforme relatório dos serviços efetuados no mês anterior e mediante apresentação da Nota Fiscal.

10.2. Os pagamentos serão realizados mediante apresentação de Certidão Conjunta PGFN/RFB e FGTS válidas.

10.3- Em caso de não cumprimento pela contratada de disposição contratual, os pagamentos poderão ficar retidos até posterior solução, sem prejuízo de quaisquer outras disposições contratuais.

10.4. Constatando-se qualquer incorreção na Nota Fiscal, bem como qualquer outra circunstância que desaconselhe o seu pagamento, o prazo para pagamento constante do item acima fluirá a partir da respectiva regularização;



10.5. A adjudicatária deverá indicar no corpo da Nota Fiscal o número e nome do banco, agência e número da conta onde deverá ser feito o pagamento, via ordem bancária;

10.6. A PREFEITURA não efetuará pagamento de título descontado ou por meio de cobrança em banco, bem como os que forem negociados com terceiros por intermédio da operação de "factoring";

10.7. A nota deverá ser emitida em nome do MUNICÍPIO DE SAUDADE DO IGUAÇU CNPJ Nº 95.585.477/0001-92 Rua Frei Vito Berscheid, 708 – Centro – Saudade do Iguaçu- Estado do Paraná, na nota fiscal devera constar o nº processo licitatório, nº do contrato.

10.8. As despesas bancárias decorrentes de transferência de valores para outras praças serão de responsabilidade da adjudicatária;

10.9. O pagamento efetuado à adjudicatária não a isentará de suas responsabilidades vinculadas ao fornecimento, especialmente àquelas relacionadas com a qualidade e garantia;

11. DAS SANÇÕES ADMINISTRATIVAS

11.1. Na hipótese de apresentação de declaração falsa, deixar de apresentar a documentação exigida para o certame ou, ainda, recusar-se a entregar o objeto licitado injustificadamente, ficará impedido de contratar com o Município de Saudade do Iguaçu pelo prazo de até 5 (cinco) anos, conforme art. 7º da Lei 10.520, de 17 de julho de 2.002.

11.2. De conformidade com o art. 86, da Lei n.º 8666/93, o atraso injustificado na entrega do objeto deste certame sujeitará a empresa, a juízo da Administração, à multa moratória de 2% (dois por cento) por dia de atraso, até o limite de 10% (dez por cento).

11.3. Nos termos do artigo 87 da Lei 8.666/93, pela inexecução total ou parcial do objeto contratado, a Administração poderá aplicar à vencedora, mediante publicação no Diário Oficial do Estado, as seguintes penalidades:

- a) advertência por escrito;
- b) multa administrativa com natureza de perdas e danos da ordem de 10% (dez por cento) sobre a parcela inadimplida do contrato.
- c) suspensão temporária de participação em licitação e impedimento de contratar com a PREFEITURA MUNICIPAL DE SAUDADE DO IGUAÇU, por prazo não superior a 2 (dois) anos, sendo que em caso de inexecução total, sem justificativa aceita pela Administração, será aplicado o limite máximo temporal previsto para a penalidade (5 anos).
- d) declaração de inidoneidade para licitar junto à Administração Pública, enquanto perdurarem os motivos determinantes da punição, ou até que seja promovida a reabilitação perante a própria autoridade que aplicou a penalidade, de acordo com o inciso IV do art. 87 da Lei 8.666/93.

11.4. Se a contratada não proceder ao recolhimento da multa no prazo de 5 (cinco) dias úteis contados da intimação por parte da PREFEITURA, o respectivo valor será descontado dos créditos que a contratada possuir com esta Prefeitura, e, se estes não forem suficientes, o valor que sobejar será encaminhado para execução pela Procuradoria da PREFEITURA.

11.4.1. Em se tratando de adjudicatária que não comparecer para retirar a Nota de Empenho, o valor da multa não recolhido será encaminhado para execução pela Procuradoria da Fazenda Municipal.



11.5. Do ato que aplicar a penalidade caberá recurso, no prazo de 05 (cinco) dias úteis, a contar da ciência da intimação, podendo a Administração reconsiderar sua decisão ou nesse prazo encaminhá-lo devidamente informado para a apreciação e decisão superior, dentro do mesmo prazo.

12. DA DOTAÇÃO ORÇAMENTÁRIA

12.1. O recurso para pagamento do fornecimento do referido objeto, será das seguintes dotações orçamentárias:

Órgão: 05 – SECRETARIA MUNICIPAL DE EDUCAÇÃO

Unidade: 01 – Secretaria Municipal de Educação

Funcional Programática: 12.361.0008.2.026 – manutenção do ensino fundamental

Elemento da Despesa: 3.3.90.39.16 – manutenção e conservação de bens imóveis

Principal: 108 Despesa: 4079

Fonte de Recurso: 104 – demais impostos vinculados

Valor da dotação: 48.640,00

Órgão: 13 – SECRETARIA MUNICIPAL DE ESPORTE E CULTURA

Unidade: 01 – SECRETARIA MUNICIPAL DE ESPORTE E CULTURA

Funcional Programática: 27.812.0010.2.029 – promoção e incentivo as atividades esportivas

Elemento da Despesa: 3.3.90.39.16 – manutenção e conservação de bens imóveis

Principal: 388 Despesa: 4125

Fonte de Recurso: 0000 – livre

Valor da dotação: 98.800,00

12.2. O custo total estimado para a contratação é a quantia de R\$ 147.440,00 (cento e quarenta e sete mil quatrocentos e quarenta reais).

13. DOS ANEXOS

13.1. Integram este Edital os seguintes anexos:

- a) ANEXO I: Termo de Referência;
- b) ANEXO II: Modelo de Declaração Credenciamento específico;
- c) ANEXO III: Declaração de habilitação;
- d) ANEXO IV: Declaração de inexistência de fato superveniente impeditivo à Habilitação;
- e) ANEXO V: Modelo da Proposta de Preços;
- f) ANEXO VI: Declaração Inidoneidade;
- g) ANEXO VII: Declaração que não possui funcionários menores de idade;
- h) ANEXO VIII: Declaração de Enquadramento Com ME Ou EPP da Lei Complementar 123/2006.
- i) ANEXO IX: Minuta do Contrato;
- j) ANEXO X: Termo de Recebimento de Edital.
- k) ANEXO XI: Orientações Para Geração/Redação Da Proposta De Preços Em Programa Especifico Do Município;

14. DAS DISPOSIÇÕES GERAIS

14.1. É facultada ao Pregoeiro ou à Autoridade Superior, em qualquer fase da licitação, a promoção de diligência destinada a esclarecer ou complementar a instrução do processo, vedada a inclusão posterior de documento ou informação que deveria constar no ato da sessão pública.



14.2. Fica assegurado ao **MUNICÍPIO DE SAUDADE DO IGUAÇU – PR.** o direito de, no interesse da Administração, anular ou revogar, a qualquer tempo, no todo ou em parte, a presente licitação, dando ciência aos participantes, na forma da legislação vigente.

14.3. Os proponentes assumem todos os custos de preparação e apresentação de suas propostas e ao **MUNICÍPIO DE SAUDADE DO IGUAÇU – PR.**, não será, em nenhum caso, responsável por esses custos, independentemente da condução ou do resultado do processo licitatório.

14.4. Os proponentes são responsáveis pela fidelidade e legitimidade das informações e dos documentos apresentados em qualquer fase da licitação.

14.5. Após apresentação da proposta, não caberá desistência, salvo por motivo justo decorrente de fato superveniente e aceito pelo Pregoeiro.

14.6. Não havendo expediente ou ocorrendo qualquer fato superveniente que impeça a realização do certame na data marcada, a sessão será automaticamente transferida para o primeiro dia útil subsequente, no mesmo horário e local anteriormente estabelecido, desde que não haja comunicação do Pregoeiro em contrário.

14.7. Na contagem dos prazos estabelecidos neste Edital e seus Anexos, excluir-se-á o dia do início e incluir-se-á o do vencimento. Só se iniciam e vencem os prazos em dias de expediente na **PREFEITURA MUNICIPAL DE SAUDADE DO IGUAÇU - PR.**

14.8. O desatendimento de exigências formais não essenciais, não importarão no afastamento do licitante, desde que sejam possíveis a aferição da sua qualificação e a exata compreensão da sua proposta, durante a realização da sessão pública de pregão.

14.9. As normas que disciplinam este pregão serão sempre interpretadas em favor da ampliação da disputa entre os interessados, sem comprometimento da segurança do futuro contrato.

14.10. Aos casos omissos aplicar-se-ão as demais disposições constantes do Decreto nº 025/2006, publicado no D.O.M. de 19 de junho de 2006 e no que couber a Lei 8.666/93.

14.11. O foro para dirimir questões relativas ao presente Edital será o de São João-PR, com exclusão de qualquer outro.

14.12. Qualquer pedido de esclarecimentos, providências, impugnação ou recursos em relação ao presente Edital e seus Anexos, deverá ser encaminhado, por escrito, diretamente ao Pregoeiro, na sala da Comissão Permanente de Licitação, localizada no endereço citado no preâmbulo deste Edital, ou por meio do Fone-Fax: (46) 3246-1166, sob pena de não conhecimento.

14.12.1 As dúvidas a serem dirimidas por telefone serão somente aquelas de ordem estritamente informal.

Saudade do Iguaçu, 10 de junho de 2016.

MAURO CESAR CENCI
Prefeito Municipal



PREFEITURA MUNICIPAL DE SAUDADE DO IGUAÇU – PR.

PROCESSO 108/2016

PREGÃO PRESENCIAL Nº 065/2016

ANEXO I

TERMO DE REFERÊNCIA

OBJETO: Contratação de empresa para realizar serviço de impermeabilização com fornecimento de material e mão-de-obra na cobertura do ginásio de esporte São Silvestre e ginásio de esporte da Escola Padre Felipe, conforme segue:

Item	Qdte	Descrição	Und.	P. Unit.	P. Total
1	1	serviço de impermeabilização no Ginásio de Esporte São Silvestre com fornecimento de material para aplicação de manta asfáltica aluminizada 3mm com malha em polietileno, face coberta com alumínio NO CRACK, camada asfáltica e película antiaderente, a qual será aplicada em telhado trapezoidal zincado, com metragem mínima de 2.600 m ² contando com transpasses e ondulações. Obs: é de responsabilidade da contratada toda a estrutura, matéria prima, mão de obra qualificada, funcionários, transportes, alimentação e demais encargos e impostos que envolva a realização do serviço.	UN	98.800,00	98.800,00
2	1	serviço de impermeabilização no Ginásio da Escola Padre Felipe com fornecimento de material para aplicação de manta asfáltica aluminizada 3mm com malha em polietileno, face coberta com alumínio NO CRACK, camada asfáltica e película antiaderente, a qual será aplicada em telhado ondulado zincado, com metragem mínima de 1.280 m ² contando com transpasses e ondulações. Obs: é de responsabilidade da contratada toda a estrutura, matéria prima, mão de obra qualificada, funcionários, transportes, alimentação e demais encargos e impostos que envolva a realização do serviço.	UN	48.640,00	48.640,00
TOTAL GLOBAL -----R\$					147.440,00

OBS:

1. O prazo para a execução dos serviços será de 60 (sessenta) dias, contados a partir da assinatura do contrato.



Prefeitura Municipal de Saudade do Iguaçu

Rua Frei Vito Berscheid, s/nº - 85.568-000 - Saudade do Iguaçu - PR - CNPJ 95.585.477/0001-92
E-mail: prefeitura@saudadedoiguacu.pr.gov.br - **Telefax: (46) 3246-1166**



2. Todo o material/equipamentos/ferramentas necessários para a perfeita execução dos serviços (toda as ferramentas, andaimes e estrutura para colocação do mesmo será por conta da empresa contratada) e mão de obra deve estar inclusos no valor dos serviços.
3. Concorde que o pagamento do objeto da licitação será feito até o 15º dia do mês subsequente ao da prestação dos serviços, mediante a apresentação de relatório e Nota Fiscal na Tesouraria.
4. É responsável pelo recolhimento e pagamento de impostos, taxas, fretes e demais despesas inerentes à execução dos serviços, sem que caiba qualquer ressarcimento por parte do Município.
5. Nos valores acima deverão estar compreendidos, além do lucro, encargos sociais, taxas e seguros, quaisquer despesas de responsabilidade do proponente que, direta ou indiretamente, decorram da execução do objeto licitado, na forma e condições previstas no Edital e seus anexos.
6. Todos os empregados necessários para a realização dos trabalhos objeto desta licitação deverão ser contratados pela empresa vencedora, a qual se obriga a cumprir toda a legislação trabalhista e previdenciária dos mesmos.
7. Declara que concorda com todas as cláusulas do edital bem como do termo de referência.



PREFEITURA MUNICIPAL DE SAUDADE DO IGUAÇU – PR.

Processo 108/2016

PREGÃO PRESENCIAL Nº 065/2016

ANEXO II

CRENCIAMENTO ESPECÍFICO

(Modelo)

Pelo presente a empresa,situada na rua, CNPJ nº através de seu, outorga ao Sr....., RG nº....., amplos poderes para representá-la junto à PREFEITURA MUNICIPAL DE SAUDADE DO IGUAÇU, no Pregão Presencial nº 065/2016, inclusive para interpor ou desistir de recursos, receber citações, intimações, responder administrativa e judicialmente por seus atos, formular ofertas e lances de preços enfim, praticar todos os atos pertinentes ao certame, em nome do proponente.

Local e data

.....
Ass.representante legal da empresa
RG/CPF nº
Cargo:

OBS.: A Declaração deverá ser firmada em papel timbrado da empresa proponente, com firma reconhecida.



PREFEITURA MUNICIPAL DE SAUDADE DO IGUAÇU – PR.

Processo 108/2016
PREGÃO PRESENCIAL Nº 065/2016

ANEXO III

DECLARAÇÃO DE HABILITAÇÃO

A empresa....., CNPJ nº, neste ato representado por....., RG nº....., e CPF nº....., declara para efeito de participação na Licitação modalidade Pregão Presencial nº 065/2016, que está em situação fiscal regular e atende ao constante no item 02 do Edital.

Por ser verdade, firmo a presente declaração.

Local e data

.....
ass.representante legal da empresa
RG/CPF nº
Cargo:
(Apresentar as declarações em papel timbrado da Empresa)



PREFEITURA MUNICIPAL DE SAUDADE DO IGUAÇU – PR.

Processo 108/2016
PREGÃO PRESENCIAL Nº 065/2016

ANEXO IV

DECLARAÇÃO DE INEXISTÊNCIA DE FATO SUPERVENIENTE IMPEDITIVO À HABILITAÇÃO

A empresa....., CNPJ nº, sediada.....(endereço completo), declara sob as penas da Lei, que até a presente data, inexistente fato superveniente impeditivo para sua habilitação no presente processo licitatório, ciente da obrigatoriedade de declarar ocorrências posteriores.

Local e data

.....
Nome e assinatura do declarante

RG/CPF nº

Cargo:

(Apresentar as declarações em papel timbrado da Empresa)



PREFEITURA MUNICIPAL DE SAUDADE DO IGUAÇU – PR.
Processo 108/2016
PREGÃO PRESENCIAL Nº 065/2016
ANEXO V
MODELO DA PROPOSTA
PROPOSTA DE PREÇO (MENOR PREÇO GLOBAL)

OBJETO: Contratação de empresa para realizar serviço de impermeabilização com fornecimento de material e mão-de-obra na cobertura do ginásio de esporte São Silvestre e ginásio de esporte da Escola Padre Felipe, conforme segue:

item	Unid.	Quant.	descrição	Valor unit. R\$	Valor Total R\$
			Total -----R\$		

OBS:

1. O prazo para a execução dos serviços será de 60 (sessenta) dias, contados a partir da assinatura do contrato.
2. Todo o material/equipamentos/ferramentas necessários para a perfeita execução dos serviços (ferramentas, andaimes e estrutura para colocação do mesmo será por conta da empresa contratada) e mão de obra deve estar inclusos no valor dos serviços.
3. Concorda que o pagamento do objeto da licitação será feito até o 15º dia do mês subsequente ao da prestação dos serviços, mediante a apresentação de relatório e Nota Fiscal na Tesouraria.
4. É responsável pelo recolhimento e pagamento de impostos, taxas, fretes e demais despesas inerentes à execução dos serviços, sem que caiba qualquer ressarcimento por parte do Município.
5. Nos valores acima deverão estar compreendidos, além do lucro, encargos sociais, taxas e seguros, quaisquer despesas de responsabilidade do proponente que, direta ou indiretamente, decorram da execução do objeto licitado, na forma e condições previstas no Edital e seus anexos.
6. Todos os empregados necessários para a realização dos trabalhos objeto desta licitação deverão ser contratados pela empresa vencedora, a qual se obriga a cumprir toda a legislação trabalhista e previdenciária dos mesmos.
7. Declara que concorda com todas as cláusulas do edital bem como do termo de referência.

Validade da Proposta: (não inferior a 60 dias).

Dados do representante legal da proponente.

Nome completo:

CPF:

RG:

Endereço do domicílio:

Cargo na Empresa:

Local e data

Carimbo com CNPJ e Assinatura do Proponente
(Apresentar as declarações em papel timbrado da Empresa)

OBS: A proposta de preços a ser apresentada na licitação deve estar impressa no formato apresentado neste edital (anexo V). A proposta digital gerada por meio do programa específico do município servirá para alimentação do sistema SIM-AM do Tribunal de Contas conforme Anexo XI.



PREFEITURA MUNICIPAL DE SAUDADE DO IGUAÇU – PR.

Processo 108/2016

PREGÃO PRESENCIAL Nº 065/2016

ANEXO VI

DECLARAÇÃO DE IDONEIDADE

Declaramos para os fins de direito, na qualidade de proponente da licitação instaurada pela Prefeitura Municipal de Saudade do Iguaçu, na modalidade de Pregão Presencial nº 065/2016, que não fomos declarados inidôneos para licitar com o Poder Público, em quaisquer de suas esferas.

Por ser expressão da verdade, firmamos a presente.

Local e data _____ de _____ de 201...

Diretor ou responsável legal pela proponente

RG nº

CPF nº



PREFEITURA MUNICIPAL DE SAUDADE DO IGUAÇU – PR.

Processo 108/2016
PREGÃO PRESENCIAL Nº 065/2016

ANEXO VII

DECLARAÇÃO

(NOME DA EMPRESA) _____, CNPJ nº _____, sediada _____ (endereço completo) _____, declara, sob as penas da lei, que não possui em seu quadro funcional, menores de dezoito anos, em trabalho noturno, perigoso ou insalubre e nem menores de quatorze anos em qualquer trabalho.

Como expressão da verdade, firmamos a presente.

nome da empresa – nome, RG e Assinatura de seu Representante legal.



PREFEITURA MUNICIPAL DE SAUDADE DO IGUAÇU – PR.

Processo 108/2016
PREGÃO PRESENCIAL Nº 065/2016

ANEXO VIII

DECLARAÇÃO DE ENQUADRAMENTO COMO MEI, ME ou EPP DA LEI COMPLEMENTAR 123/2006.

Declaramos para fins de participação no processo Licitatório PREGÃO PRESENCIAL Nº 112/2015, que me enquadro nos limites estabelecidos pelo art. 3º como:

MEI, tendo receita bruta anual igual ou inferior a R\$ 60.000,00;

Microempresa, tendo receita bruta anual superior a R\$ 60.000,00 e igual ou inferior a R\$ 360.000,00;

Empresa de Pequeno Porte, tendo receita bruta anual superior a R\$ 360.000,00 e igual ou inferior a R\$ 3.600.000,00.

Pôr ser a expressão da verdade, firmamos a presente.

Saudade do Iguaçu,de de 201...



**ANEXO IX
MINUTA DO CONTRATO
PREFEITURA MUNICIPAL DE SAUDADE DO IGUAÇU – PR
MINUTA DE CONTRATO N.º...../20.**

CONTRATO N.º...../20.

Id:
Processo: 108/2016
Homologação:

CONTRATO DE PRESTAÇÃO DE SERVIÇOS que fazem entre si o **MUNICÍPIO DE SAUDADE DO IGUAÇU**, Estado do Paraná, pessoa jurídica de Direito Público Interno, CNPJ sob o nº 95.585.477/0001-92, neste ato representado pelo Prefeito Municipal pelo Prefeito Municipal Sr., brasileiro, casado, residente e domiciliado neste município de Saudade do Iguaçu, portador do RG nº e do CPF/MF nº, doravante denominado CONTRATANTE e a empresa, Pessoa Jurídica inscrita no CNPJ sob o No., e Inscrição Estadual No., com sede à Rua –, representada por RG nº e CPF Nº Telefone:..... email: , denominada CONTRATADA.

Por este instrumento de Contrato e de acordo com a Licitação na modalidade de Pregão Presencial nº 065/2016, as partes acima mencionadas tem contratado o seguinte:

CLÁUSULA PRIMEIRA – DO OBJETO

Contratação de empresa para realizar serviço de impermeabilização com fornecimento de material e mão-de-obra na cobertura do ginásio de esporte São Silvestre e ginásio de esporte da Escola Padre Felipe, conforme descrição mínima abaixo:

item	Unid.	Quant.	descrição	Valor unit. R\$	Valor Total R\$
			Total -----R\$		

§ 1º – Integram e completam o presente Termo de Contrato para todos os fins de direito, obrigando as partes em todos os seus termos, as condições do Edital de Pregão Presencial nº 065/2016, bem como as propostas das fornecedoras, anexos e pareceres que formam o procedimento licitatório.

§ 2º – Garantia mínima de 10 anos.

CLÁUSULA SEGUNDA – DA ENTREGA DO OBJETO:

A contratada deverá executar os serviços contratos no local determinado pelo Município de Saudade do Iguaçu, de acordo com as determinações e necessidade da Secretaria Municipal de Administração, sendo de responsabilidade da Contratada o fornecimento de todos os equipamentos de segurança, materiais e recursos humanos necessários à perfeita execução dos serviços contratados.



§ 1º – Todos os empregados necessários para a realização dos trabalhos objeto desta licitação deverão ser contratados pela empresa vencedora, a qual se obriga a cumprir toda a legislação trabalhista e previdenciária dos mesmos.

§ 2º – A empresa vencedora da licitação será obrigada a cumprir todas as determinações legais para a execução dos serviços, como o uso equipamentos de proteção individual como: máscara, luva, uniforme e equipamentos devidamente adequados ao serviço.

§ 3º – Quaisquer erros ou imperícia na execução, constatados pela Prefeitura, obrigarão a contratada, à sua conta e risco, a assumir todas as responsabilidades daí decorrentes, sem prejuízo de seus direitos contra aquele que tiver dado causa.

§ 4º – Em caso de demora ou recusa no cumprimento das medidas previstas no item anterior, a Prefeitura se reserva o direito de confiar a outrem a execução dos serviços, descontando os seus custos dos pagamentos a fazer à contratada.

§ 5º – A contratada deverá realizar o serviço de acordo com o solicitado pela Contratante.

§ 6º – A contratada assumirá integral responsabilidade pelos danos que causar à Prefeitura ou a terceiros, por si ou por seus sucessores e/ou prepostos, na execução do objeto da presente licitação, isentando a Prefeitura de qualquer reclamação que possa surgir em decorrência dos mesmos, inclusive quanto às de natureza trabalhista e previdenciária, fiscal e civil.

§ 7º – Todo o material/equipamentos/ferramentas necessários para a perfeita execução dos serviços, e mão de obra deve estar inclusos no valor dos serviços.

§ 8º – A contratada é responsável pelo recolhimento e pagamento de impostos, taxas, fretes e demais despesas inerentes à execução dos serviços, sem que caiba qualquer ressarcimento por parte do Município.

CLÁUSULA TERCEIRA - VALOR E CONDIÇÕES DE PAGAMENTO

A CONTRATANTE pagará a CONTRATADA, pelos serviços descritos na Cláusula Primeira, a importância de R\$ (.....) mensal, perfazendo o total de R\$(.....) que serão pagos da seguinte forma: até o dia 15 do Mês subsequente a prestação dos serviços, em depósito bancário em conta específica da empresa (sugestão B. Brasil), conforme relatório dos serviços efetuadas no mês anterior e mediante apresentação da Nota Fiscal, a qual deverá ser apresentada até o dia 30 de cada mês.

PARÁGRAFO PRIMEIRO: A CONTRATADA deverá realizar relatório dos serviços executados, devendo apresentá-los junto com a Nota Fiscal ao Departamento de Contabilidade da Prefeitura, sendo devidamente vistos pela Secretaria Competente.

PARÁGRAFO SEGUNDO: A nota deverá ser emitida em nome do MUNICIPIO DE SAUDADE DO IGUAÇU, CNPJ sob nº 95.585.477/0001-92, Rua Frei Vito Berscheid, nº 708 - Centro - Saudade do Iguaçu - Estado do Paraná.

CLÁUSULA QUARTA – DA DOTAÇÃO



As despesas financeiras com o objeto do presente Contrato serão empenhadas de acordo com as dotações orçamentárias:

Órgão: 05 – SECRETARIA MUNICIPAL DE EDUCAÇÃO

Unidade: 01 – Secretaria Municipal de Educação

Funcional Programática: 12.361.0008.2.026 – manutenção do ensino fundamental

Elemento da Despesa: 3.3.90.39.16 – manutenção e conservação de bens imóveis

Principal: 108 Despesa: 4079

Fonte de Recurso: 104 – demais impostos vinculados

Valor da dotação: XXXXX

Órgão: 13 – SECRETARIA MUNICIPAL DE ESPORTE E CULTURA

Unidade: 01 – SECRETARIA MUNICIPAL DE ESPORTE E CULTURA

Funcional Programática: 27.812.0010.2.029 – promoção e incentivo as atividades esportivas

Elemento da Despesa: 3.3.90.39.16 – manutenção e conservação de bens imóveis

Principal: 388 Despesa: 4125

Fonte de Recurso: 0000 – livre

Valor da dotação: XXXXX

CLÁUSULA QUINTA – DO PRAZO

O prazo de execução total deste Contrato será de 60 (sessenta dias), a contar da Solicitação pela Secretaria de Esporte e Cultura.

§1º O presente contrato terá vigência por um período de 120 (cento e vinte) dias, a contar da data de sua assinatura.

CLÁUSULA SEXTA – RESPONSABILIDADE DA CONTRATADA

Os serviços deverão ser todos de 1ª qualidade, e em seu preço deverá estar incluído todo e qualquer tipo de imposto, taxa ou outro encargo que possa incidir, desonerando-se o Contratante com relação a isso.

A CONTRATADA obriga-se a realizar os serviços objeto do presente Contrato de acordo com a proposta apresentada no processo de Licitação Pregão Presencial nº 065/2016, a qual juntamente com todos os documentos do processo de Licitação e especificações do Contratante passam a fazer parte integrante do presente Termo de Contrato, independentemente de transcrição.

§ 1º - A CONTRATADA, obriga-se a manter, durante toda a execução do Contrato, em compatibilidade com as obrigações por ela assumidas, todas as condições de habilitação e qualificação exigidas na Licitação, devendo comunicar à Administração, imediatamente, qualquer alteração que possa comprometer a manutenção do presente Contrato.

§ 2º - A CONTRATADA, exime desde já, a CONTRATANTE, por quaisquer débitos de natureza trabalhista fiscal ou previdenciária, ou responsabilidade junto a órgãos públicos federais, estaduais ou municipais, bem como a quaisquer órgãos do setor privado, em decorrência do cumprimento do presente Contrato.

CLÁUSULA SÉTIMA – DA FISCALIZAÇÃO



A CONTRATANTE se reserva o direito de fiscalização dos serviços, podendo suspender a sua execução desde que não estejam em condições ideais para a sua utilização. O fornecimento dos objetos, julgados como mal executados deverão ser repostos pela Contratada, sem qualquer ônus pela CONTRATANTE.

§1º O presente contrato terá como gestores, Jose Deni Silvestri, brasileiro, maior, capaz, Secretário municipal de Esporte e Cultura, inscrito(a) no CPF/MF sob nº 285.566.409-82 e Carlos Nei Nichelle, brasileiro, maior, capaz, Secretário Municipal de Educação, inscrito(a) no CPF/MF sob nº 702.128.059-91 ambos residentes e domiciliados na Cidade de Saudade do Iguaçu-PR CEP: 85.568-000 que serão responsáveis pelo acompanhamento e fiscalização da sua execução, procedendo ao registro das ocorrências e adotando as providências necessárias ao seu fiel cumprimento, tendo por parâmetro os resultados previstos no contrato. Entre suas atribuições está a de apurar a ocorrência de quaisquer circunstâncias que incidam especificamente no art. 78 e 88 da Lei 8666/93 que trata das Sanções Administrativas para o caso de inadimplemento contratual e cometimento de outros atos ilícitos.

§2º - As decisões e providências que ultrapassarem a competência destes deverão ser solicitadas a autoridade superior, em tempo hábil, para a adoção das medidas convenientes.

CLÁUSULA OITAVA – DA TRANSFERÊNCIA

Fica vedado à CONTRATADA, sem anuência prévia e expressa da CONTRATANTE, a cessão ou transferência do presente Contrato, no todo ou em parte a terceiros.

CLÁUSULA NONA – PENALIDADES

Em caso de inadimplência contratual e a não execução do objeto contratual nos prazos fixados, sujeitará a CONTRATADA à aplicação de multas e sanções de acordo com o abaixo estabelecido:

I – No caso do não cumprimento do prazo proposto do fornecimento do objeto, ficará a CONTRATADA, à multa moratória de 2% (dois por cento) por dia de atraso, até o limite de 10% (dez por cento) do valor total do contrato;

II – A CONTRATADA, ou na ordem, a que lhe suceder, estará sujeita às penalidades previstas nos artigos 86 e 87, da Lei nº 8.666/93, em caso de multa esta corresponderá a 5% sobre o valor global da proposta apresentada, a ser aplicada em caso de infringência de qualquer das cláusulas contratuais celebradas e/ou proposta apresentada;

III – As penalidades previstas neste item serão aplicadas sem prejuízo das cominações estabelecidas na Lei nº 8.666/93 e suas alterações;

IV – A CONTRATANTE, para garantir o fiel pagamento das multas, reserva-se o direito de reter o valor contra qualquer crédito gerado pela CONTRATADA, independente de qualquer comunicação judicial ou extrajudicial.

CLÁUSULA DÉCIMA – RECISÃO



O Presente Contrato poderá ser rescindido caso ocorram quaisquer dos fatos elencados no art. 78 e seguintes da Lei 8.666/93, ou pela CONTRATANTE.

Parágrafo Único – A CONTRATADA reconhece os direitos da CONTRATANTE, em caso de rescisão administrativa prevista no art. 77, da Lei 8.666/93.

CLÁUSULA DÉCIMA PRIMEIRA – ALTERAÇÃO

A alteração de qualquer das disposições estabelecidas neste Termo de Contrato somente se reputará válida se tomadas expressamente em Instrumento Aditivo, que ao presente se aderirá passando a dele fazer parte.

CLÁUSULA DÉCIMA SEGUNDA – CASOS OMISSOS

Os casos omissos serão resolvidos a luz da Lei nº 8.666/93, recorrendo-se a analogia, aos costumes e aos princípios gerais de direito.

CLÁUSULA DÉCIMA TERCEIRA - DA LEGISLAÇÃO APLICÁVEL

O presente instrumento contratual rege-se pelas disposições expressas na Lei nº. 8.666/93 de 21 de junho de 1993 e 10.520/2002, e pelos preceitos de Direito Público, aplicando-se lhetivamente os princípios da Teoria Geral dos Contratos e as disposições de Direito Privado.

CLÁUSULA DÉCIMA QUARTA - DA TRANSMISSÃO DE DOCUMENTOS

A troca eventual de documentos e correspondências entre o CONTRATANTE e a CONTRATADA será feita através de protocolo. Nenhuma outra forma será considerada como prova de entrega de documentos ou cartas.

CLÁUSULA DÉCIMA QUINTA – DO FORO

As partes elegem o foro da Comarca de São João-PR, para dirimir quaisquer questões oriundas do presente Termo de Contrato.

E por estarem justos e contratados, firmam o presente por si e seus sucessores em quatro vias iguais e rubricadas para todos os fins de direito, na presença das testemunhas abaixo arroladas.

Saudade do Iguaçu, de de 20.....

CONTRATANTE:

.....

.....

Prefeito Municipal

CONTRATADA:



Prefeitura Municipal de Saudade do Iguaçu

Rua Frei Vito Berscheid, s/nº - 85.568-000 - Saudade do Iguaçu - PR - CNPJ 95.585.477/0001-92
E-mail: prefeitura@saudadedoiguacu.pr.gov.br - **Telefax: (46) 3246-1166**



TESTEMUNHAS:

NOME:
CPF:

Nome:
CPF:



**PREFEITURA MUNICIPAL DE SAUDADE DO IGUAÇU – PR.
RECIBO DE RETIRADA DE EDITAL
PREGÃO PRESENCIAL N.º 065/2016
PROCESSO N.º 108/2016
ANEXO X**

Razão Social:	
CNPJ N.º	
Endereço:	
E-mail:	
Cidade:	Estado:
Telefone:	Fax:
Pessoa para contato:	
Recebemos, cópia do instrumento convocatório da licitação acima identificada. Local: _____, _____, de _____ de 2015.	
_____ Assinatura	

Senhor Licitante,

Visando a comunicação futura entre a Prefeitura Municipal de Saudade do Iguaçu e essa empresa, solicito de Vossa Senhoria preencher o recibo de entrega do edital e remeter à Divisão de Licitações e Compras por meio do Fax (046) 3246-1166 ou e-mail: licitacoespmsi@yahoo.com.br.

A não remessa do recibo exime a Divisão de Licitações e Compras da comunicação de eventuais retificações ocorridas no instrumento convocatório, bem como de quaisquer informações adicionais.

Saudade do Iguaçu, 10 de junho de 2016.



PREFEITURA MUNICIPAL DE SAUDADE DO IGUAÇU – PR.
PROCESSO Nº 108/2016
PREGÃO PRESENCIAL Nº. 065/2016
ANEXO XI

KIT PROPOSTA MANUAL PARA O PROPONENTE

O Kit proposta tem como objetivo registrar a proposta de preço para a licitação, o representante da empresa, bem como a geração do arquivo para importação no PRONIM-LC.

1º PASSO – INSTALAÇÃO DO KIT-PROPOSTA

- Abra o executável de nome “instalador.msi”, contido na pasta LC KIT PROPOSTA.ZIP
- Escolha a opção avançar em todas as etapas

A instalação está concluída, na área de trabalho é criado o ícone de nome **KIT PROPOSTA**.

2º PASSO – PREENCHIMENTO DA PROPOSTA

- Execute o aplicativo **KIT PROPOSTA**

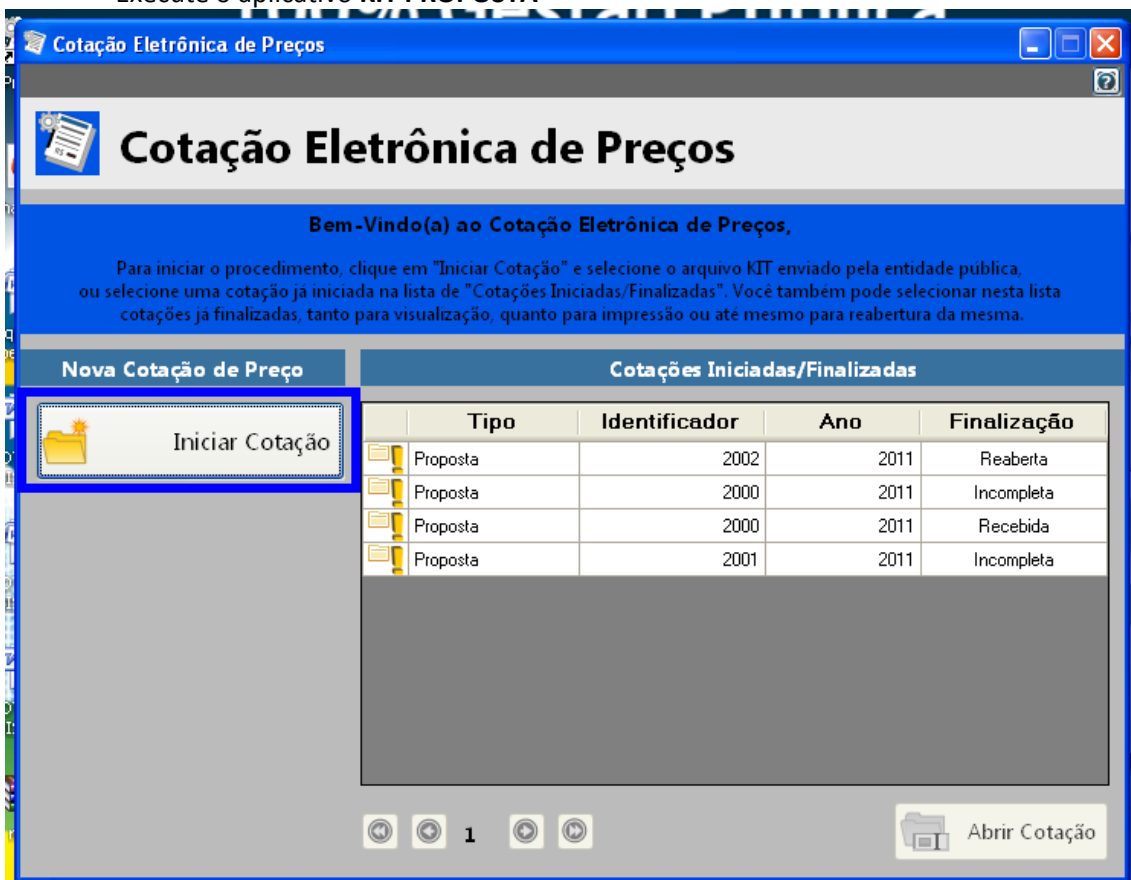

- Selecione a opção “iniciar cotação”

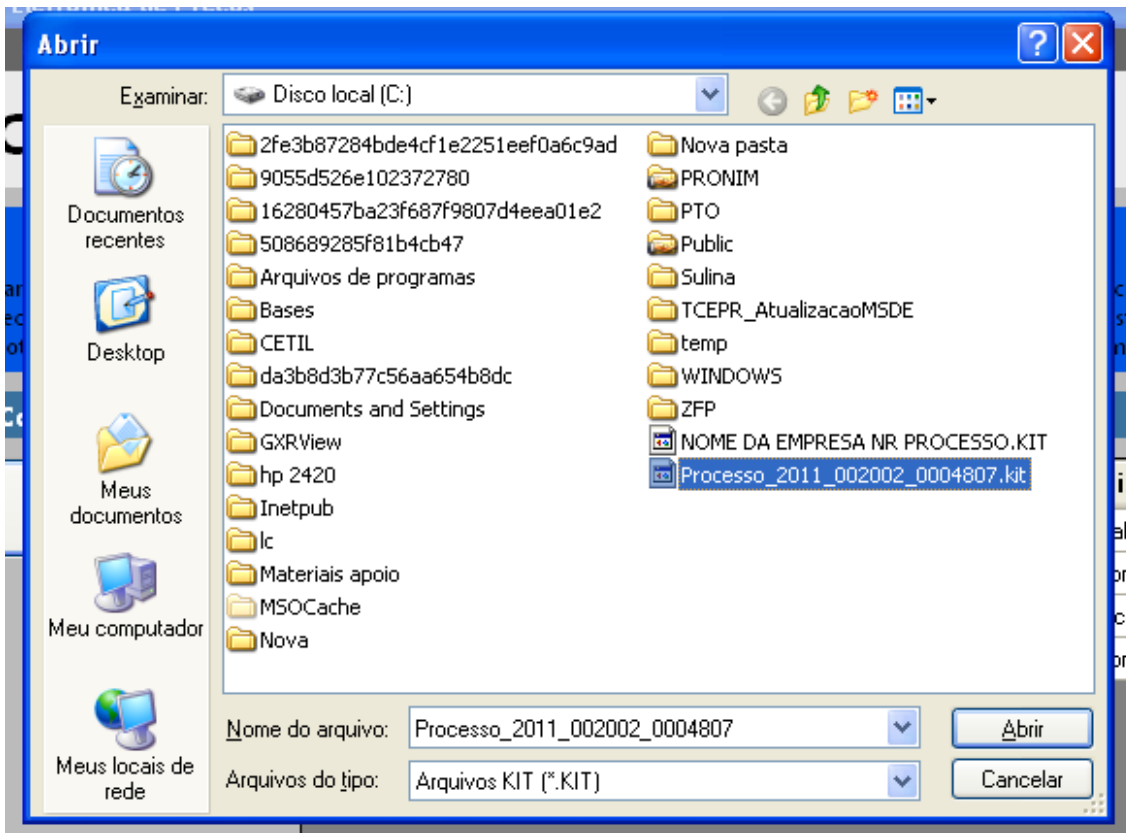

- Selecione a pasta em que está o arquivo fornecido pela Divisão de Licitações e clique e abrir.

Obs: Note que o nome do arquivo trás os dados: ano do processo e número do processo, para auxiliar na seleção quando existir mais de uma proposta na mesma pasta.

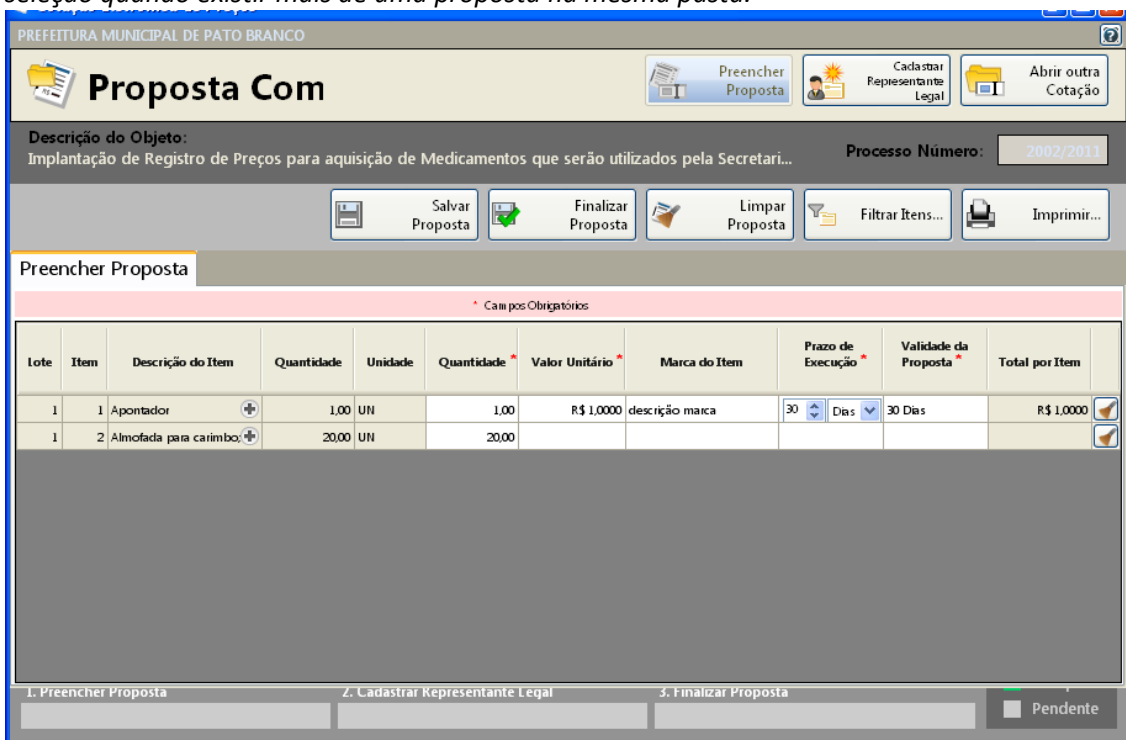

- Preencha a proposta, informando o valor unitário, a marca, o prazo de execução e validade da proposta.



- Concluído o preenchimento da proposta, clique em **SALVAR PROPOSTA**

Obs: É possível salvar a proposta em preenchimento e continuar preenchendo posteriormente.

3º PASSO: CADASTRAR REPRESENTANTE LEGAL

Clique em cadastrar representante legal:

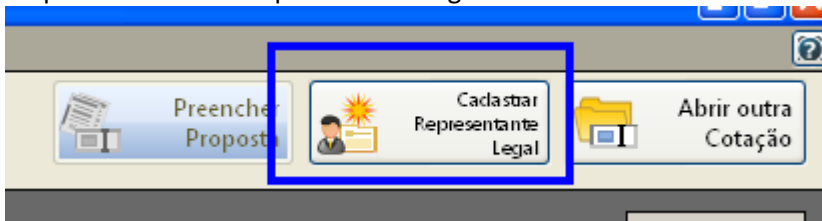

Abrir a seguinte tela:

Cotação Eletrônica de Preços
PREFEITURA MUNICIPAL DE PATO BRANCO

Proposta Com

Descrição do Objeto: Implantação de Registro de Preços para aquisição de Medicamentos que serão utilizados pela Secretari... **Processo Número:** 2002/2011

Salvar Cancelar

Cadastrar Representante Legal

* Campos Obrigatórios

Nome * :

Tipo do Documento * : **CPF** Número do Documento * :

Cargo: Data da Impressão: 02/12/2011

- preencha o nome do representante legal
- preencha o CPF (ou CNPJ se for o caso) do representante legal
- Informe o cargo e a data de impressão da proposta.
- clique em salvar

4º PASSO: IMPRESSÃO

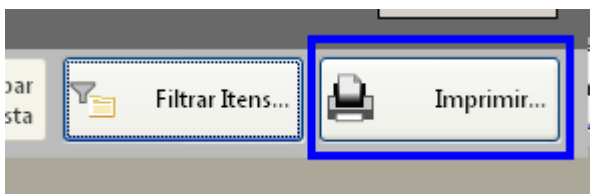

- Selecione a opção imprimir
- Verifique se os dados inseridos estão corretos

5º Passo: Finalizar proposta:



Caso os dados digitados estiverem corretos, selecione a opção finalizar Proposta:

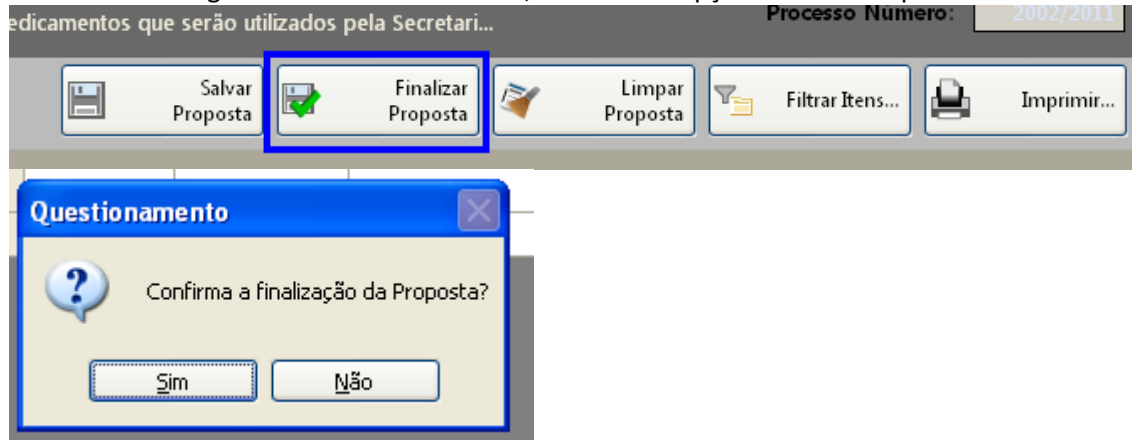

Selecione um nome para o arquivo, bem como o local de gravação do mesmo:

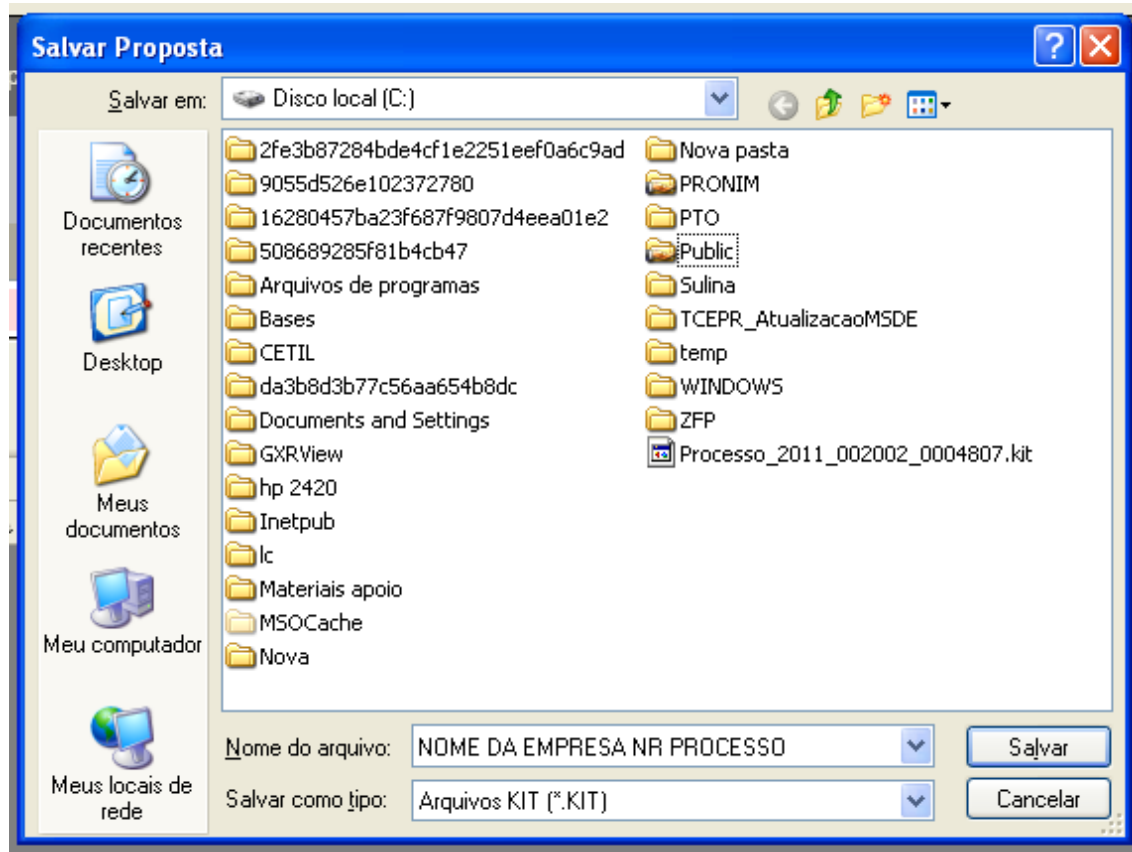

Clique em salvar.

Caso for necessário alterar valor de algum item após a proposta estar finalizada, selecione a opção **REABRIR PROPOSTA**:

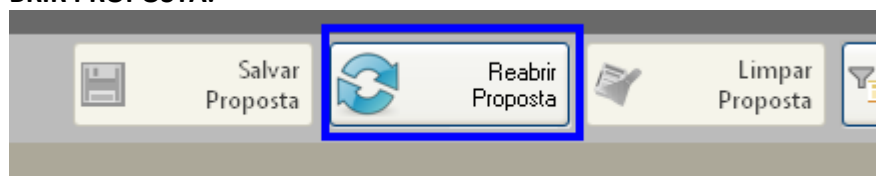



Obs: Caso for necessário reabrir a proposta, lembre-se que após alterar os dados, será necessário finalizar a proposta e imprimir novamente para que constem no relatório as alterações efetuadas.

Em seguida, grave o arquivo no CD, para ser enviado junto com a proposta física para a licitação.

5. DEMAIS FUNÇÕES:

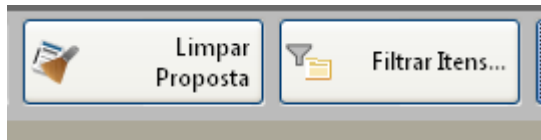

Limpar proposta: Selecione esta ação para limpar os dados já cadastrados

Filtrar itens: Selecione esta opção para selecionar o lote/item específico para cotação:

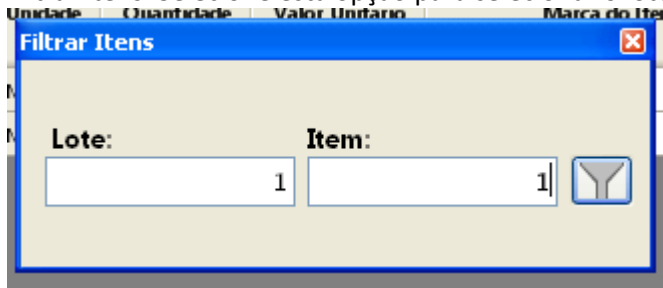



MUNICÍPIO DE SAUDADE DO IGUAÇU – PR.

**PROCESSO 108/2016
PREGÃO PRESENCIAL Nº 065/2016**

ANEXO XII - ATESTADO DE VISITA

OBJETO: Contratação de empresa para realizar serviço de impermeabilização com fornecimento de material e mão-de-obra na cobertura do ginásio de esporte São Silvestre e ginásio de esporte da Escola Padre Felipe, conforme descrição mínima em edital.

Atestamos para fins de participação no Pregão 065/2016 promovido pela Prefeitura Municipal de Saudade do Iguaçu, que o Sr. _____, RG nº. _____, representante da empresa _____, Fone/Fax: (____) _____, e-mail: _____, esteve nas dependências da Prefeitura Municipal em __/__/2015, reconhecendo os locais de execução dos serviços de acordo com o objeto da licitação acima informada.

Assinatura: _____

Nome completo:

Setor:

Cargo:

(Dados do responsável pelo acompanhamento da vistoria)



MUNICÍPIO DE SAUDADE DO IGUAÇU – PR.

**PROCESSO 108/2016
PREGÃO PRESENCIAL Nº 065/2016**

ANEXO XIII – INDICAÇÃO DE RESPONSABILIDADE TÉCNICA

OBJETO: Contratação de empresa para realizar serviço de impermeabilização com fornecimento de material e mão-de-obra na cobertura do ginásio de esporte São Silvestre e ginásio de esporte da Escola Padre Felipe, conforme descrição mínima em edital.

Sr. Pregoeiro:

Conforme o disposto no edital em epígrafe, declaramos que o responsável técnico pela obra, caso venhamos a vencer a referida licitação, é:

Nome	Formação	CREA/CAU nº	Assinatura

....., de de 2016.

Assinatura: _____
Nome completo:
Cargo: